

**Apstiprināts:
Limbažu novada domes
2013.gada 27.jūnija sēdē
(protokols Nr.12, 13.§)**



LIMBAŽU NOVADA PAŠVALDĪBAS 2012.GADA PUBLISKAIS PĀRSKATS

LIMBAŽI, 2013

Saturs

| | |
|---|----|
| 1. Vadības ziņojums | 3 |
| 2. Limbažu novada pašvaldības raksturojums | 5 |
| 2.1. Ziņas par pašvaldību | 5 |
| 2.2. Teritorija un iedzīvotāji | 5 |
| 2.3. Pašvaldības pārvalde..... | 9 |
| 3. Finanšu resursi un pašvaldības darbības rezultāti | 15 |
| 3.1. Pašvaldības budžets | 15 |
| 3.2. Izglītība | 22 |
| 3.3. Sociālā aizsardzība | 35 |
| 3.4. Bāriņtiesu darbība..... | 37 |
| 3.5. Kultūra | 40 |
| 3.6. Tūrisms | 54 |
| 3.7. Sports | 57 |
| 3.8. Sabiedriskā kārtībā | 61 |
| 3.9. Kapitālsabiedrības | 62 |
| 3.10. Pārvaldes..... | 64 |
| 3.11. Pašvaldības nekustamā īpašuma novērtējums | 68 |
| 3.12. Pašvaldības kapitāla vērtība un paredzētās izmaiņas | 69 |
| 3.13. Pasākumi teritorijas attīstības plāna īstenošanā..... | 70 |
| 3.14. Projekti | 71 |
| 3.15. Pašvaldības līdzdalība sadarbības projektos..... | 74 |
| 3.16. Veiktie pasākumi pašvaldības vadības pilnveidošanai | 75 |
| 3.17. Veiktie pasākumi iedzīvotāju informētības veicināšanai | 75 |
| 4. Zvērināta revidenta atzinums par pašvaldības saimniecisko darbību..... | 77 |
| 5. Domes lēmums par iepriekšējā saimnieciskā gada pārskatu | 79 |

1. Vadības ziņojums

Limbažu novada pašvaldība 2012.gadā turpināja nodrošināt pašvaldībai noteiktās funkcijas un Eiropas Savienības struktūrfondu apguvi.

Ievērojami pašvaldības līdzekļi ieguldīti novada infrastruktūras sakārtošanai un attīstībai. Sakārtoti vairāki pagastu ceļi, pa kuriem līdz šim iedzīvotājiem pavasaros un rudenos bija apgrūtināta pārvietošanās. Umurgas pagastā atjaunots pašvaldības ceļš Vēži – Kaijas. Ceļa posmā 2,8 km garumā uzklāts grants maisījums, uzlabojot pārvietošanos 8 māsasaimniecībām un vairākiem mežu un zemju īpašniekiem. Limbažu pagasta Kaijciemā 800 m garumā sakārtots ceļš Jaunkalni - Ķirši. Jauns jumta segums uzklāts Melngaiļa muzejam un Pāles pamatskolai. Remontdarbi veikti arī Teātra mājā. Iedzīvotāju drošībai un sabiedriskās kārtības uzturēšanai Limbažos uzstādītas videonovērošanas kameras, kas ļauj nekavējoties reaģēt uz notikumiem. Lai skolēni ērti, droši un siltumā varētu nokļūt uz skolu un atpakaļ, pašvaldība iegādājusies vairākus autobusus. Ar tiem tiek vesti bērni Limbažu, Vidrižu, Viļķenes, Skultes un Umurgas pagastos. Veicinātas un atbalstītas dažādas iedzīvotāju iniciatīvas. Sabiedriski nozīmīgu projektu īstenošanai, iedzīvotāju līdzdalības un dzīves kvalitātes uzlabošanu, Limbažu novada pašvaldība ik gadu izsludina nevalstisko organizāciju projektu konkursu, kurš gūst plašu atsaucību. 2012.gadā par pašvaldības piešķirtajiem 7000 Ls īstenotas 17 projektu idejas, kas saistītas ar teritorijas labiekārtošanu, sportu, lietderīgu brīvā laika pavadīšanu, izglītošanos un citām jomām. Lielu iedzīvotāju atsaucību jau vairākus gadus gūst Karaliskās Holandiešu Viršu Biedrības un Limbažu novada pašvaldības projektu konkurss „Sabiedrība ar dvēseli”. Iepriekš savus projektus bija iespēja realizēt limbažniekiem, bet pārskata gadā – pagastu ļaudīm. Tika atbalstīti 11 iedzīvotāju grupu iesniegtie projektu pieteikumi. To ietvaros katrā pagastā paveikts kas nozīmīgs. Par labāko projektu atzīta iedzīvotāju grupas „Aktīvie ārciemieši” izveidotā Ārciema brīvdabas baznīca. 2012.gadā rīkoti vairāki nozīmīgi kultūras pasākumi. Limbažu, Salacgrīvas un Alojās novadu dziedātāji, dejotāji, teātra un dažādu instrumentu spēles pratēji pulcējās uz pirmajiem Tautas mākslas svētkiem. Savukārt Umurgā notika Pirmais starptautiskais dīksilendu festivāls. Attīstīta ideja par Limbažiem kā sudraba pilsētu. Rātsnamā iekārtota zāle laulību ceremonijām, kurās jaunās ģimenes savienību stiprina sudraba ozols un vēlmju ābelīte. Uzņemot jaundzimušos limbažniekus pilsētnieku kārtā, viņiem tiek dāvināti sudraba kuloniņi, zēniem – ozollapa, meitenēm – lilijas zieds. Izveidots Dzīvā Sudraba muzejs, kurā gan pašmāju, gan ārvalstu viesiem ir iespēja aplūkot sudrabkaļa Oļega Auzera veidotos lielformāta sudraba darinājumus. Limbažu novada līdzšinējiem sadarbības partneriem, kas atrodas Vācijā, Norvēģijā, Zviedrijā, Lietuvā, pievienojušies jauni draugi no Volhovas Krievijā un Luņiņecas Baltkrievijā.

Limbažu novada pašvaldībā noslēgušies, turpināti kā arī uzsākti jauni Eiropas Savienības struktūrfondu projekti. Izstrādāts visa novada teritorijas plānojums, kas nosaka pašvaldības teritorijas turpmākās attīstības, apsaimniekošanas un izmantošanas iespējas. Noslēgušies Jūras un Ozolaines ielu krustojuma rekonstrukcija, satiksmes drošības uzlabošanai izveidojot to par rotācijas apli. Par līdzekļiem, kas tika iedalīti novada centra attīstībai, renovēts Limbažu Bērnu un Jauniešu centrs, Limbažu kultūras nams, kā arī sakārtota Rīgas iela un laukumu pie pašvaldības administratīvās ēkas. Laukumā īstenota novadnieku sen lolota vēlme par strūklaku. Skultes pagasta Skultes ciemā rekonstruēta Ambulances iela un ierīkots apgaismojumu, lai iedzīvotājiem nodrošinātu ērtu piekļūšanu tādām nozīmīgām vietām, kā doktorāts, aptieka, veikals, dzelzceļa stacija, autobusa pietura, kapi, baznīca, tirgus laukums un citām. Mandegu ciemā no valsts autoceļa līdz Skultes sākumskolai izbūvēta gājēju ietve, uzlabojot gājēju un autovadītāju drošību. Savukārt Viļķenē veikta Briežu gatves rekonstrukcija, gājēju celiņa ierīkošana un apgaismojuma izbūve no centra uz pamatskolu. Novadā uzsākti un turpinās vairāki ūdenssaimniecības sakārtošanas projekti. Limbažos rekonstruēti un paplašināti ūdens un kanalizācijas tīkli vairākos posmos (tas tiks turpināts arī nākamgad), nomainīta savu laiku nokalpojošā ūdenstorņa tvertne, paaugstināta attīrīšanas

pakāpe dzeramajam ūdenim un attīrītajiem kanalizācijas notekūdeņiem un veikti citi darbi. Mandegu ciemā ūdenssaimniecības projektā nomainīta maģistrālā kanalizācijas trase, izbūvētas jaunas notekūdeņu attīrīšanas iekārtas, ūdens sagatavošanas stacija, kā arī papildus kanalizācijas trases posms, dodot iespēju individuālo dzīvojamo māju īpašniekiem pieslēgties centralizētajai sistēmai. Nākamā gada pavasarī ūdenssaimniecības sakārtošana sāksies arī Pāle ciemā. Savukārt Umurgas pagastā uzsākts īstenot projektu katlu mājas katlu iekārtu un siltumapgādes tīklu rekonstrukcijai. Šajā gadā novada ezeros ielaisti tūkstošiem zivju – līdaku, zandartu un zušu – mazuļi. Šādi projekti ļauj ezeros saglabāt sugu daudzveidību, piesaistīt makšķerniekus un attīstīt tūrismu. Tāpat tūrisma sekmēšanai un atpūtnieku ērtībām labiekārtota vairāku ezeru piekraste. Uzsākts darbs pie tranzītielas izbūves projekta Limbažos, lai pilsētas centrālās ielas atslogotu no tranzīta plūsmas. Tāpat uzsākta Limbažu novada ilgtspējīgas attīstības stratēģijas izstrāde. Attīstības plānošanas dokumenta izstrādes mērķis ir radīt vīziju ilgstošai un stabilai Limbažu novada ekonomiskai attīstībai, nodrošinot dzīves kvalitātes paaugstināšanu, izmantojot pašvaldības rīcībā esošos resursus, ievērojot tradīcijas, saglabājot dabas un kultūrvēsturisko mantojumu, paredzot teritorijas racionālu izmantošanu. Kopā ar Salacgrīvas novada domi un Volhovas pašvaldību Krievijā turpinājās projekts, kurā notiek sadarbība starp teātra un orķestra kolektīviem, kopīgu festivālu un koncertu organizēšana, apmācības, kā arī kolektīvu tehniskā aprīkojuma uzlabošana. Pašvaldība ir gandarīta par iedzīvotāju aktivitāti daudzdzīvokļu namu siltināšanā. Tā izvirzījusi Limbažu pilsētu vadošajās pozīcijās valstī. Lai atbalstītu daudzdzīvokļu namu dzīvokļu īpašniekus, kas vēlas īstenot energoefektivitātes pasākumus savā dzīvojamā mājā, pašvaldības 2013.gada budžetā paredzēs finansējumu 10 000 Ls apmērā līdzfinansējuma piešķiršanai dokumentācijas sagatavošanai, startējot Eiropas Reģionālā attīstības fonda programmas atklātajā konkursā. Nākamgad jāturpina Eiropas Savienības līdzekļu piesaiste infrastruktūras sakārtošanai un citās pašvaldībai un tās iedzīvotājiem nozīmīgām sfērās. Būtiski veidot un uzturēt pašvaldības un iedzīvotāju savstarpējo dialogu.

Limbažu novada domes priekšsēdētājs

Didzis Zemmers

2. Limbažu novada pašvaldības raksturojums

2.1. Ziņas par pašvaldību

| | |
|-------------------------------------|---|
| Pašvaldības nosaukums | Limbažu novada pašvaldība |
| Juridiskā adrese | Rīgas iela 16, Limbaži, Limbažu novads, LV-4001 |
| Kontakti | Tālrunis 64023003, fakss 64070870, e-pasts: dome@limbazi.lv |
| Nodokļu maksātāja reģistrācijas Nr. | 90009114631 |
| PVN maksātāja reģistrācijas Nr. | LV 90009114631 |
| Domes deputātu skaits | 15 |
| Domes priekšsēdētājs | Aigars Legzdiņš |
| Domes priekšsēdētāja 1.vietnieks | Gints Rožkalns |
| Domes priekšsēdētāja 2.vietnieks | Andris Garklāvs |
| Izpilddirektors | Agris Blumers |
| Teritorija | 1170 km ² |
| Iedzīvotāju skaits | 18 789 |

2.2. Teritorija un iedzīvotāji

Limbažu novada pašvaldība izveidota 2009.gada 1.jūlijā. Limbažu novada pašvaldība ir vienota administratīvi teritoriāla vienība, kas sastāv no:

- Katvaru pagasta (124,86 km²);
- Limbažu pagasta (228 km²);
- Limbažu pilsētas (8,9947 km²);
- Pāles pagasta (146 km²);
- Skultes pagasta (146 km²);
- Umurgas pagasta (189,66 km²);
- Vidrižu pagasta (106,2 km²);
- Viļķenes pagasta (225,2 km²).

Pašvaldības administratīvais centrs ir Limbažu pilsēta. Novada teritorija – 1170 km². Limbažu novada teritorijā ir 53% mežu, 38% lauksaimniecībā izmantojamās zemes, 6% purvu un 3% aizņem ūdeņi.

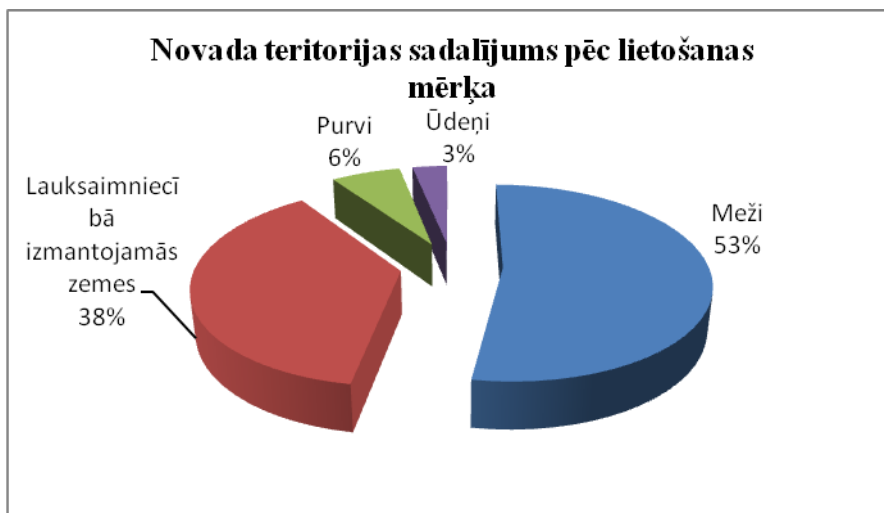

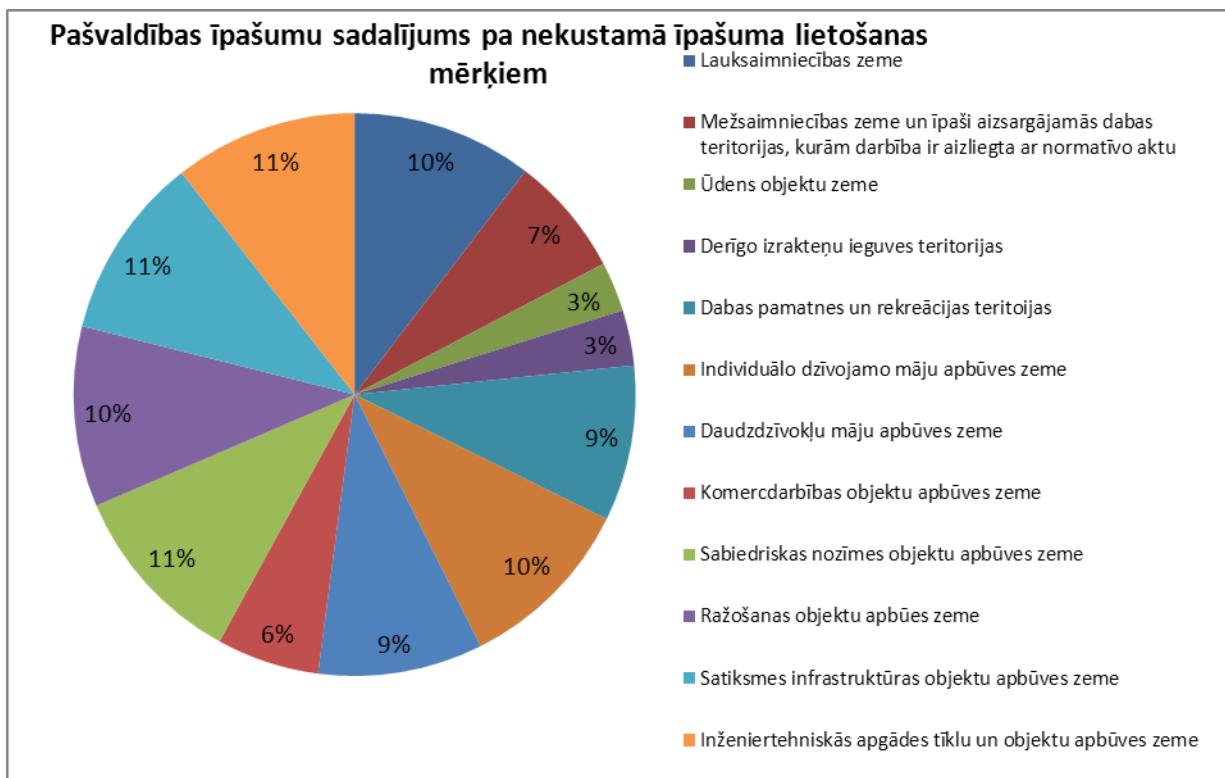

Limbažu novadā ir **18 789 iedzīvotāju**, no tiem Limbažos 8108, Katvaru pagastā 1300, Limbažu pagastā 2394, Pāles pagastā 821, Skultes pagastā 2088, Umurgas pagastā 1172, Vidrižu pagastā 1565 un Viļķenes pagastā 1341.

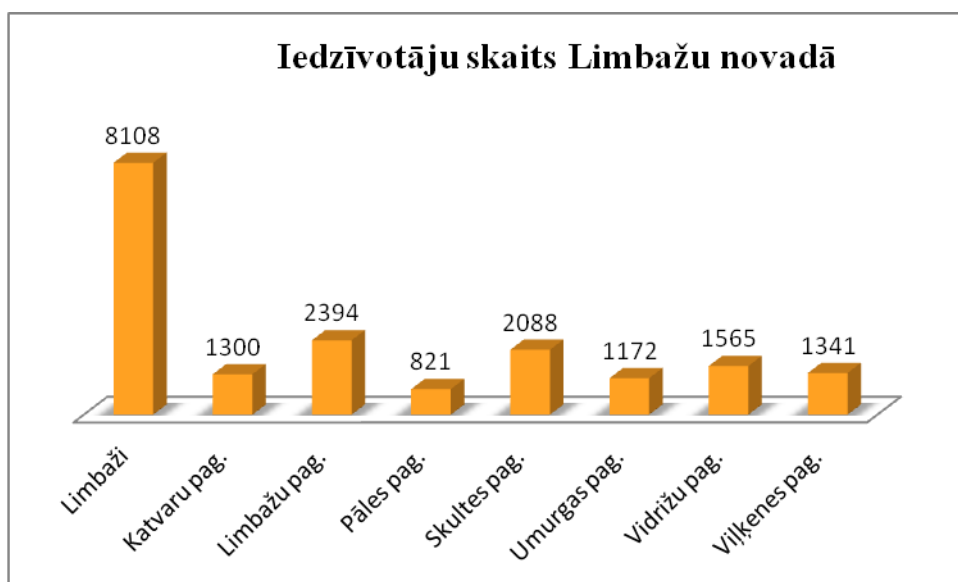

No 18 789 novada iedzīvotājiem 9788 ir sievietes un 9001 vīrietis.

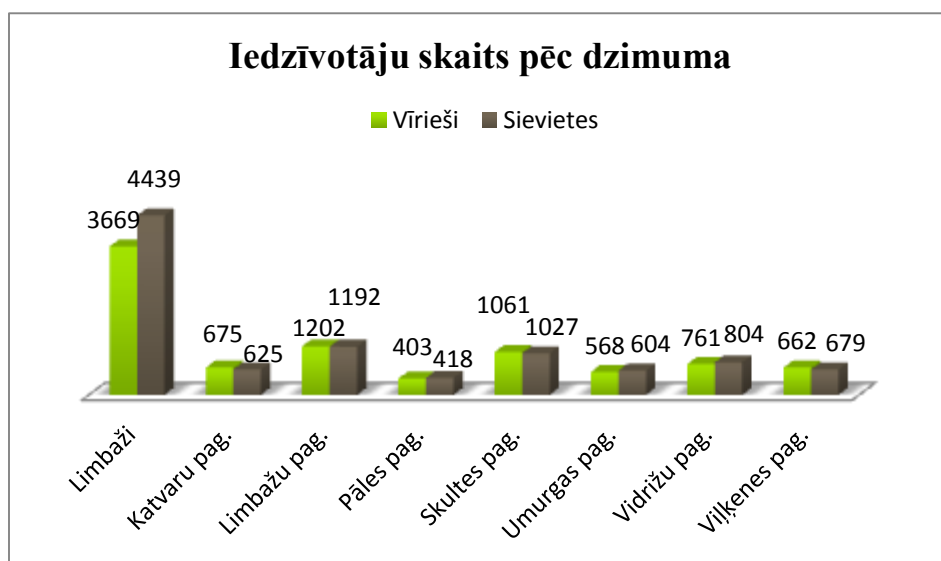

Darbspējas vecumā novadā ir 11 653 iedzīvotāju, no tiem, 5932 vīriešu un 5721 sievieti. Pensijas vecumā novadā ir 4224 iedzīvotāju, tai skaitā, 2684 sievieti un 1540 vīrieši.

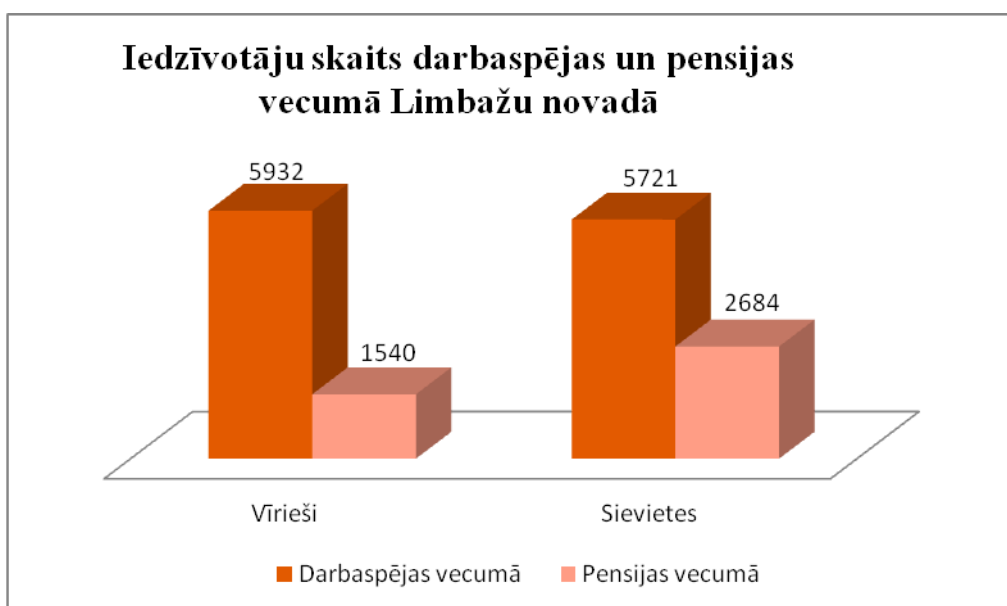

Limbažu pilsētā darbaspējas vecumā ir 5033 iedzīvotāju, no tiem 2665 sievietes un 2368 vīrieši. Pensijas vecumā pilsētā ir 1843 iedzīvotāju, tostarp, 1179 sievietes un 664 vīrieši.

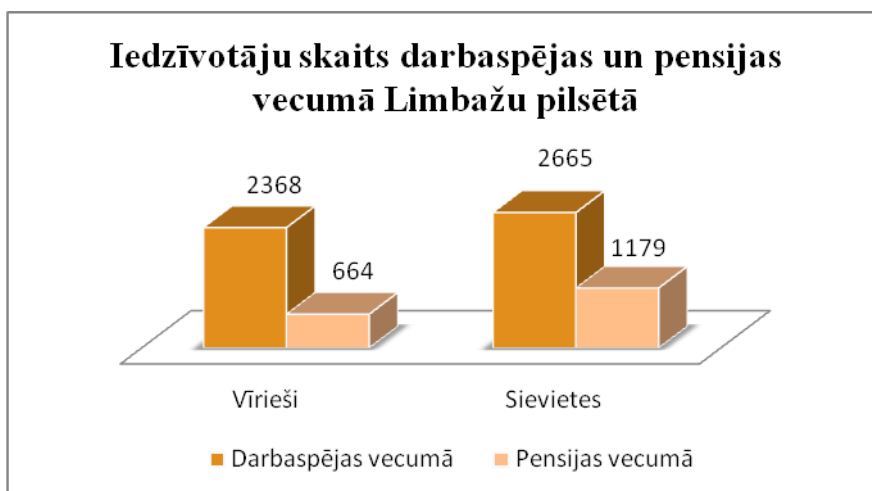

Novadā dzīvo 2912 bērnu. Vecumā līdz 6 gadiem ir 1056 bērni, savukārt vecumā no 7 līdz 18 gadiem – 1856.

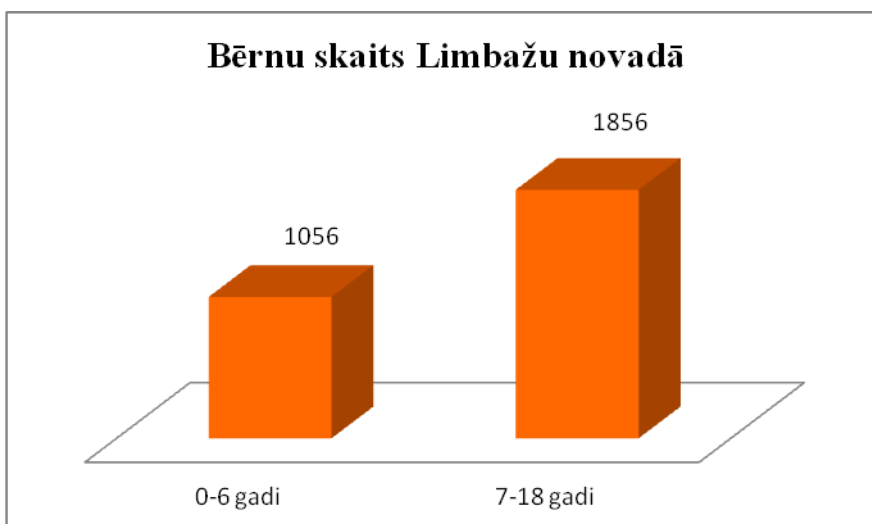

Limbažu pilsētā ir 1230 bērnu. Vecumā līdz 6 gadiem ir 459 bērni, vecumā no 7 līdz 18 gadiem – 771.

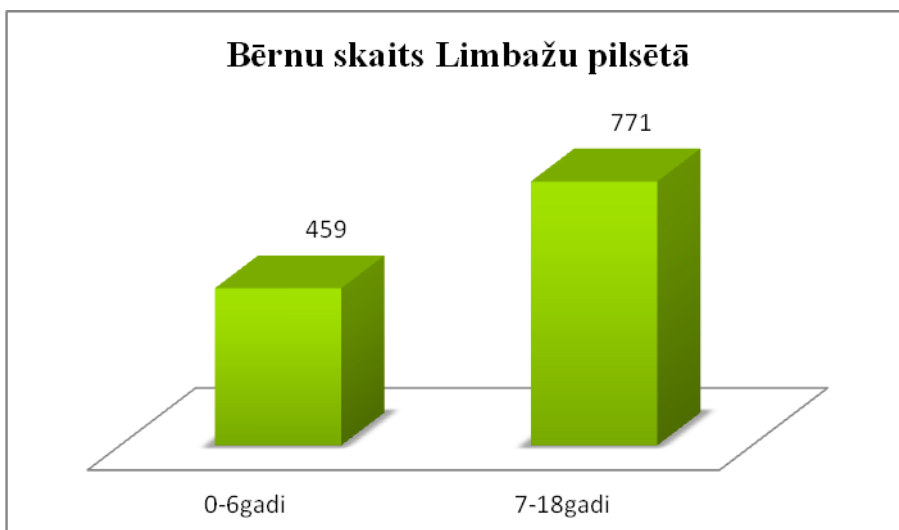

2.3. Pašvaldības pārvalde

Saskaņā ar likumu „Par pašvaldībām”, Limbažu novada pašvaldība veic šādas funkcijas:

- organizē iedzīvotājiem komunālos pakalpojumus (ūdensapgāde un kanalizācija; siltumapgāde; sadzīves atkritumu apsaimniekošana; notekūdeņu savākšana, novadīšana un attīrīšana);
- gādā par teritorijas labiekārtošanu un sanitāro tīrību (ielu, ceļu un laukumu būvniecība, rekonstruēšana un uzturēšana; ielu, laukumu un citu publiskai lietošanai paredzēto teritoriju apgaismošana; parku, skvēru un zaļo zonu ierīkošana un uzturēšana; atkritumu savākšanas un izvešanas kontrole; pretplūdu pasākumi; kapsētu un beigto dzīvnieku apbedīšanas vietu izveidošana un uzturēšana);
- gādā par iedzīvotāju izglītību;
- rūpējas par kultūru un sekmē tradicionālo kultūras vērtību saglabāšanu un tautas jaunrades attīstību;
- nodrošina veselības aprūpes pieejamību, kā arī veicina iedzīvotāju veselīgu dzīvesveidu un sportu;
- nodrošina iedzīvotājiem sociālo palīdzību un veic citus uzdevumus.

Limbažu novada pašvaldības **dome** sastāv no 15 deputātiem. 2012.gadā notikusi 21 domes sēde, no tām 9 ārkārtas.

Dome strādā **4 komitejās**:

- finanšu komitejā 9 locekļu sastāvā;
- teritorijas attīstības komitejā 7 locekļu sastāvā;
- sociālo un veselības jautājumu komitejā 7 locekļu sastāvā;
- izglītības, kultūras un sporta jautājumu komitejā 7 locekļu sastāvā.

2012.gadā notikušas 13 apvienotās Finanšu, Teritorijas attīstības, Izglītības, kultūras un sporta jautājumu un Sociālo un veselības jautājumu komitejas sēdes, kā arī 3 Sociālo un veselības jautājumu komitejas sēdes.

Pašvaldības **administrācija** sastāv no:

- Administratīvās nodaļas;
- Finanšu nodaļas;
- Juridiskās nodaļas;
- Attīstības nodaļas;
- Nekustamā īpašuma un teritoriālā plānojuma nodaļas;
- Pašvaldības īpašumu apsaimniekošanas nodaļas;
- Izglītības nodaļas;
- Kultūras nodaļas;
- Sabiedrisko attiecību nodaļas;
- Informācijas tehnoloģiju nodaļas;
- Limbažu novada tūrisma informācijas centra;
- Pašvaldības policijas.

Pašvaldības padotībā atbilstoši tās apstiprinātiem nolikumiem ir šādas Limbažu novada pašvaldības **iestādes**:

- Limbažu novada ģimnāzija;
- Limbažu 3.vidusskola;
- Limbažu sākumskola;
- Baumaņu Kārļa Viļķenes pamatskola;

- Skultes sākumskola (līdz 2012.gada novembrim);
- Pāles pamatskola;
- Umurgas pamatskola;
- Lādežera pamatskola;
- Vidrižu pamatskola;
- Katvaru speciālā internātpamatskola;
- Limbažu pilsētas 1.pirmsskolas izglītības iestāde „Burafino”;
- Limbažu pilsētas 2.pirmsskolas izglītības iestāde „Kāpēcītis”;
- Limbažu pilsētas 3.pirmsskolas izglītības iestāde „Spārīte”;
- Viļķenes pirmsskolas izglītības iestāde;
- „Zīļuks” pirmsskolas izglītības iestāde;
- Ozolaines pirmsskolas izglītības iestāde;
- Skultes pirmsskolas izglītības iestāde „Aģupīte” (no 2012.gada novembra);
- Limbažu bērnu un jauniešu centrs;
- Limbažu pilsētas konsultatīvais bērnu centrs;
- Limbažu mūzikas skola;
- Limbažu mākslas skola;
- Limbažu Galvenā bibliotēka;
- Limbažu Bērnu bibliotēka;
- Viļķenes bibliotēka;
- Vitrupes bibliotēka;
- Skultes bibliotēka;
- Straumes bibliotēka;
- Stienes bibliotēka;
- Pāles bibliotēka;
- Ārciema bibliotēka;
- Katvaru bibliotēka;
- Pociema bibliotēka;
- Lādežera bibliotēka;
- Lādes bibliotēka;
- Vidrižu bibliotēka;
- Bīriņu bibliotēka;
- Umurgas bibliotēka;
- Limbažu kultūras nams;
- Viļķenes kultūras nams;
- Pāles kultūras nams;
- Pociema kultūras nams;
- Umurgas kultūras nams;
- Sporta un kultūras centrs „Vidriži”;
- Skultes kultūras integrācijas centrs;
- Limbažu pagasta sabiedriskais centrs „Lādes Vītoli”;
- Sabiedriskais centrs „Bīriņi”;
- Limbažu muzejs;
- Pāles novadpētniecības muzejs;
- Bārdu dzimtas muzejs „Rumbiņi”;
- Emila Melngaiļa muzejs;
- Ķirbižu vides izglītības centrs;
- Sociālais dienests;
- Sociālais aprūpes centrs – pansionāts „Pērle”;
- Veco ļaužu mītne „Cerība”;
- Bērnu sociālās aprūpes un sociālās rehabilitācijas centrs „Umurga” Ģimenes atbalsta centrs.

Pašvaldība un Salacgrīvas novada pašvaldība izveidojusi **kopīgu iestādi** – Limbažu un Salacgrīvas novadu sporta skolu.

Pašvaldības padotībā atbilstoši tās apstiprinātam nolikumam ir **pašvaldības aģentūra** „Aģentūra Lielezera un Dūņezera apsaimniekošanai” (ALDA).

Pašvaldība ir kapitāldaļu turētāja šādās **pašvaldības kapitālsabiedrībās**:

- SIA „Namsaimnieks”;
- SIA „Limbažu siltums”;
- Limbažu pilsētas sabiedrība ar ierobežotu atbildību „Limbažu komunālserviss”;
- SIA „Katrīna”.

Pašvaldība ir kapitāldaļu turētāja šādās **publiski privātajās kapitālsabiedrībās**:

- SIA „Limbažu slimnīca”;
- AS „CATA”;
- SIA „Olimpiskais centrs „Limbaži””;
- SIA „Ziemeļvidzemes atkritumu apsaimniekošanas organizācija” (ZAAO).

Pašvaldība ir šādu **biedrību un nodibinājumu biedrs un /vai dibinātājs**:

- biedrība „Latvijas Pašvaldību savienība”;
- biedrība „Vidzemes lauku partnerība „Brasla””;
- Latvijas Pašvaldību izpilddirektoru asociācija;
- Latvijas bāriņtiesu darbinieku asociācija;
- biedrība „Jūrkante”;
- nodibinājums „Lādes inovācijas un attīstības fonds”.

Pašvaldībā ir izveidotas **īpaša statusa institūcijas**, kurām saskaņā ar likumu vai attiecīgās institūcijas nolikumu ir noteikta īpaša kompetence, atšķirīga padotība:

- Limbažu pilsētas bāriņtiesa;
- Limbažu pagasta, Viļķenes pagasta un Pāles pagasta bāriņtiesa;
- Katvaru pagasta un Umurgas pagasta bāriņtiesa;
- Skultes pagasta un Vidrižu pagasta bāriņtiesa;
- Dzimtsarakstu nodaļa.

Pašvaldības sniegto pakalpojumu pieejamību pašvaldības teritorijā nodrošina šādas vietējās pārvaldes, kas ir Limbažu novada pašvaldības **struktūrvienības**:

- Katvaru pagasta pārvalde;
- Limbažu pagasta pārvalde;
- Limbažu pilsētas pārvalde;
- Pāles pagasta pārvalde;
- Skultes pagasta pārvalde;
- Umurgas pagasta pārvalde;
- Vidrižu pagasta pārvalde;
- Viļķenes pagasta pārvalde.

Pašvaldībā darbojas šādas **komisijas**:

- Vēlēšanu komisija;
- Administratīvā komisija;
- Limbažu pilsētas Zemes komisija;
- Dzīvojamo māju privatizācijas komisija;
- Pašvaldības īpašuma privatizācijas un atsavināšanas komisija;

- Iepirkumu komisija;
- Deklarētās dzīvesvietas anulēšanas un dzīvokļu jautājumu risināšanas komisija;
- Pirmsskolas izglītības iestāžu vietu sadales komisija;
- Būvvalde;
- Būvju pieņemšanas ekspluatācijā komisija;
- Pašvaldības īpašumu novērtēšanas komisija;
- Izsoļu komisija;
- Interesu izglītības un pieaugušo neformālās izglītības licencēšanas komisija;
- Sociālo jautājumu komisija;
- Pasažieru komercpārvadājumu licencēšanas komisija;
- Interesu izglītības programmu izvērtēšanas un valsts mērķdotācijas sadales komisija;
- Limbažu un Salacgrīvas novadu sporta skolas Uzraudzības padome;
- Limbažu novada pedagoģiski medicīniskā komisija;
- Limbažu novada civilās aizsardzības komisija;
- Limbažu novada Jauniešu dome;
- Uzņēmēju konsultatīvā padome;
- Limbažu pilsētas iedzīvotāju padome;
- Katvaru pagasta iedzīvotāju padome;
- Viļķenes pagasta iedzīvotāju padome;
- Vidrižu pagasta iedzīvotāju padome;
- Pāles pagasta iedzīvotāju padome;
- Limbažu pagasta iedzīvotāju padome;
- Skultes pagasta iedzīvotāju padome;
- Umurgas pagasta iedzīvotāju padome.

Iepirkumi

Limbažu novada pašvaldības iepirkumu komisija 2012.gadā Publisko iepirkumu likumā noteiktajā kārtībā veikusi 74 iepirkumus, no tiem 21 veikts decentralizēti un 53 - centralizēti.

| Iepirkuma (iepirkuma procedūras) veids | Decentralizēti veikto iepirkumu skaits | Centralizēti veikto iepirkumu skaits | Kopā |
|--|--|--------------------------------------|-----------|
| Būvdarbu iepirkumi | | | |
| Atklāts konkurss | 1 | 2 | 3 |
| Iepirkums Publisko iepirkumu likuma 8.panta kārtībā | 12 | 7 | 19 |
| Piegāžu iepirkumi | | | |
| Atklāts konkurss | 1 | 4 | 5 |
| Iepirkums Publisko iepirkumu likuma 8.panta kārtībā | 2 | 22 | 24 |
| Pakalpojumu iepirkumi | | | |
| Atklāts konkurss | 1 | 2 | 3 |
| Iepirkums Publisko iepirkumu likuma 8.panta kārtībā | 3 | 14 | 17 |
| Iepirkums Publisko iepirkumu likuma 8.panta 10.daļas kārtībā | 1 | 2 | 3 |
| | | | |

Limbažu novada pašvaldībā 2012.gadā pieņemti šādi **saistošie noteikumi**:

- Nr.1 „Par nekustamā īpašuma nodokļa piemērošanu 2012.gadā Limbažu novadā”;

- Nr.2 „Grozījumi Limbažu novada pašvaldības saistošajos noteikumos Nr.3 „Par Limbažu novada pašvaldības 2011.gada pamatbudžetu laikā no 2011.gada 1.janvāra līdz 2011.gada 31.decembrim””;
- Nr.3 „Grozījumi Limbažu novada pašvaldības saistošajos noteikumos Nr.4 „Par Limbažu novada pašvaldības 2011.gada speciālo budžetu laikā no 2011.gada 1.janvāra līdz 2011.gada 31.decembrim””;
- Nr.4 „Par pašvaldības pabalstu aprūpei”;
- Nr.5 „Limbažu novada pašvaldības nolikums”;
- Nr.6 „Par Limbažu novada pašvaldības 2012.gada pamatbudžetu laikā no 2012.gada 1.janvāra līdz 2012.gada 31.decembrim”;
- Nr.7 „Par Limbažu novada pašvaldības 2012.gada speciālo budžetu laikā no 2012.gada 1.janvāra līdz 2012.gada 31.decembrim”;
- Nr.8 „Par bērnu uzņemšanas un atskaitīšanas kārtību Limbažu novada pašvaldības izglītības iestādēs, kas īsteno pirmsskolas izglītības programmas”;
- Nr.9 „Grozījumi Limbažu novada pašvaldības saistošajos noteikumos Nr.6 „Par Limbažu novada pašvaldības 2012.gada pamatbudžetu laikā no 2012.gada 1.janvāra līdz 2012.gada 31.decembrim””;
- Nr.10 „Detālplānojuma nekustamajam īpašumam „Dzintarkrasti”, Vārzās, Skultes pagastā, Limbažu novadā grafiskā daļa un teritorijas izmantošanas un apbūves noteikumi”;
- Nr.11 „Nolikums par licencēto makšķerēšanu Katvaru ezerā 2012. - 2015.gadam”;
- Nr.12 „Par ceļu aizsardzību Limbažu novadā, veicot meža izstrādes darbus” (2012.gada 28.jūnijā atcelti (protokols Nr.10, 45.§));
- Nr.13 „Limbažu novada teritorijas plānojuma 2012.-2014.gadam grafiskā daļa un teritorijas izmantošanas un apbūves noteikumi”;
- Nr.14 „Grozījumi Limbažu novada pašvaldības saistošajos noteikumos Nr.6 „Par Limbažu novada pašvaldības 2012.gada pamatbudžetu laikā no 2012.gada 1.janvāra līdz 2012.gada 31.decembrim””;
- Nr.15 „Grozījumi Limbažu novada pašvaldības saistošajos noteikumos Nr.7 „Par Limbažu novada pašvaldības 2012.gada speciālo budžetu laikā no 2012.gada 1.janvāra līdz 2012.gada 31.decembrim””;
- Nr.16 „Par svētku pabalstiem”;
- Nr.17 „Par ielu tirdzniecību un tirgus statusa piešķiršanas kārtību Limbažu novadā”;
- Nr.18 „Grozījumi Limbažu novada pašvaldības 2010.gada 28.janvāra saistošajos noteikumos Nr.2 „Par sociālo palīdzību Limbažu novadā””;
- Nr.19 „Detālplānojuma nekustamajam īpašumam „,Igates-1”, Vidrižu pagastā, Limbažu novadā, grafiskā daļa un teritorijas izmantošanas un apbūves noteikumi”;
- Nr.20 „Auziņu ezera ūdenstilpes un piekrastes zonas uzturēšanas kārtības noteikumi”;
- Nr.21 „Dziļezera ūdenstilpes un piekrastes zonas uzturēšanas kārtības noteikumi”;
- Nr.22 „Mazezera ūdenstilpes un piekrastes zonas uzturēšanas kārtības noteikumi”;
- Nr.23 „Riebezera ūdenstilpes un piekrastes zonas uzturēšanas kārtības noteikumi”;
- Nr.24 „Grozījumi Limbažu novada pašvaldības saistošajos noteikumos Nr.6 „Par Limbažu novada pašvaldības 2012.gada pamatbudžetu laikā no 2012.gada 1.janvāra līdz 2012.gada 31.decembrim””;
- Nr.25 „Grozījumi Limbažu novada pašvaldības saistošajos noteikumos Nr.7 „Par Limbažu novada pašvaldības 2012.gada speciālo budžetu laikā no 2012.gada 1.janvāra līdz 2012.gada 31.decembrim””;
- Nr.26 „Detālplānojuma nekustamam īpašumam „Druviņas”, Limbažu pagastā, Limbažu novadā, grafiskā daļa un teritorijas izmantošanas un apbūves noteikumi”;
- Nr.27 „Nolikums par licencēto makšķerēšanu Riebezerā 2012. – 2015.gadam”;
- Nr.28 „Nolikums par licencēto makšķerēšanu Mazezerā 2012. – 2015.gadam”;
- Nr.29 „Nolikums par licencēto makšķerēšanu Auziņu ezerā 2012. – 2015.gadam”;
- Nr.30 „Nolikums par licencēto makšķerēšanu Dziļezērā 2012. – 2015.gadam”;

- Nr.31 „Licencētās vēžošanas nolikums Limbažu novada Dziļezērā”;
- Nr.32 „Par nodokļa atbalsta pasākuma piemērošanu nekustamā īpašuma nodoklim Limbažu novadā”;
- Nr.33 „Grozījumi Limbažu novada pašvaldības saistošajos noteikumos Nr.6 „Par Limbažu novada pašvaldības 2012.gada pamatbudžetu laikā no 2012.gada 1.janvāra līdz 2012.gada 31.decembrim””;
- Nr.34 „Par Limbažu novada pašvaldības palīdzību dzīvojamo telpu jautājumu risināšanā”;
- Nr.35 „Grozījumi Limbažu novada pašvaldības saistošajos noteikumos Nr.6 „Par Limbažu novada pašvaldības 2012.gada pamatbudžetu laikā no 2012.gada 1.janvāra līdz 2012.gada 31.decembrim””;
- Nr.36 „Grozījumi Limbažu novada pašvaldības saistošajos noteikumos Nr.7 „Par Limbažu novada pašvaldības 2012.gada speciālo budžetu laikā no 2012.gada 1.janvāra līdz 2012.gada 31.decembrim””;
- Nr.37 „Grozījumi Limbažu novada pašvaldības saistošajos noteikumos Nr.6 „Par Limbažu novada pašvaldības 2012.gada pamatbudžetu laikā no 2012.gada 1.janvāra līdz 2012.gada 31.decembrim””;
- Nr.38 „Grozījumi Limbažu novada pašvaldības 2012.gada 24.maija saistošajos noteikumos Nr.16 „Par svētku pabalstiem””;
- Nr.39 „Par nekustamā īpašuma nodokļa piemērošanu 2013.gadā Limbažu novadā”;
- Nr.40 „Par Limbažu novada pašvaldības palīdzību audžuģimenei”;
- Nr.41 „Grozījums Limbažu novada pašvaldības 2012.gada 24.maija saistošajos noteikumos Nr.16 „Par svētku pabalstiem””;
- Nr.42 „Grozījumi Limbažu novada pašvaldības 2012.gada 16.februāra saistošajos noteikumos Nr.5 „Limbažu novada pašvaldības nolikums””;
- Nr.43 „Grozījumi Limbažu novada pašvaldības saistošajos noteikumos Nr.6 „Par Limbažu novada pašvaldības 2012.gada pamatbudžetu laikā no 2012.gada 1.janvāra līdz 2012.gada 31.decembrim””;
- Nr.44 „Grozījumi Limbažu novada pašvaldības saistošajos noteikumos Nr.7 „Par Limbažu novada pašvaldības 2012.gada speciālo budžetu laikā no 2012.gada 1.janvāra līdz 2012.gada 31.decembrim””.

Personāls

2012.gadā Limbažu novada pašvaldībā strādā 257 darbinieki, administrācijas darbinieki - 201, pašvaldības iestāžu vadītāji – 56.

Sadalījumā pa dzimumiem: 166 jeb 64,6% ir sievietes, 91 jeb 35,4 % vīrieši.

Sadalījumā pa vecumiem: 4 jeb 1,57% darbinieki ir vecumā līdz 25 gadiem; 95 jeb 36,7 % vecumā no 26 līdz 45 gadiem, 139 jeb 54,09 % vecumā no 46 līdz 62 gadiem, 19 jeb 7,39% vecumā no 62 gadiem.

121 jeb 47,08% darbiniekiem ir augstākā izglītība, 13 jeb 5,06% darbiniekiem ir 1.līmeņa augstākā izglītība, 69 jeb 26,84 % darbiniekiem ir vidējā izglītība, 39 jeb 15,17% darbiniekiem ir vidējā speciālā izglītība, 15 jeb 5,83 % darbiniekiem ir pamata izglītība. Pārskata gadā 82 darbinieki nosūtīti pašvaldības darbinieku profesionālo zināšanu un izglītības līmeņa paaugstināšanai uz semināriem un kursiem.

3. Finanšu resursi un pašvaldības darbības rezultāti

3.1. Pašvaldības budžets

Budžets ir novada domes finansiālās darbības pamatdokuments un finanšu instruments, ar kuru tā nodrošina savu autonomo funkciju izpildi, kā arī veic ekonomisko un sociālo vajadzību sabalansēšanu ar finansiālajām iespējām. Tas sastāv no pamatbudžeta, speciālā budžeta un ziedojumu un dāvinājumu budžeta, kuri apstiprināti ar saistošajiem noteikumiem.

Ieņēmumi

Limbažu novada pašvaldības konsolidētā budžeta ieņēmumi no 2008.gada līdz 2013.gadam

| Posteņa nosaukums | Budžeta izpilde 2008.gadā, LVL | Budžeta izpilde 2009.gadā, LVL | Budžeta izpilde 2010.gadā, LVL | Budžeta izpilde 2011.gadā, LVL | Budžeta izpilde 2012.gadā, LVL | Budžeta plāns 2013.gadā, LVL | 2012.gada izpilde % pret 2011.gada izpildi |
|--|--------------------------------|--------------------------------|--------------------------------|--------------------------------|--------------------------------|------------------------------|--|
| IEŅĒMUMI | 19 500 788 | 12580103 | 10539047 | 10566567 | 11363311 | 9648603 | 107,54 |
| Nodokļu ieņēmumi | 6262874 | 4575059 | 4941452 | 5040216 | 5612983 | 5197516 | 111,36 |
| IENĀKUMA NODOKĻI | 5864257 | 4160579 | 4360925 | 4353332 | 4905965 | 4554655 | 112,69 |
| Ieņēmumi no iedzīvotāju ienākuma nodokļa | 5864257 | 4160579 | 4360925 | 4353332 | 4 905 965 | 4 554 655 | 112,69 |
| ĪPAŠUMA NODOKĻI | 377230 | 396270 | 563727 | 668782 | 684052 | 619895 | 102,28 |
| ĪPAŠUMA NODOKĻI | 377230 | 396270 | 563727 | 668782 | 684052 | 619895 | 102,28 |
| Nekustamā īpašuma nodoklis | 377230 | 396270 | 563727 | 668782 | 684052 | 619895 | 102,28 |
| Nekustamā īpašuma nodoklis par zemi | 299162 | 322614 | 422494 | 484454 | 503 130 | 461 542 | 103,86 |
| Nekustamā īpašuma nodoklis par ēkām | X | 73656 | 141233 | 91610 | 93070 | 85004 | 101,59 |
| Nekustamā īpašuma nodoklis par mājokļiem | x | x | x | 92718 | 87852 | 73349 | 94,75 |
| Nodokļi atsevišķām precēm un pakalpojumu veidiem | 21387 | 18210 | 16800 | 18102 | 22966 | 22966 | 126,87 |
| Nenodokļu ieņēmumi | 136120 | 136733 | 60448 | 68097 | 57528 | 86067 | 84,48 |
| IEŅĒMUMI NO UZŅĒMĒJDARBĪBAS UN ĪPAŠUMA | 42914 | 30486 | 4763 | 891 | 1 874 | 1 250 | 210,33 |
| VALSTS (PAŠVALDĪBU) NODEVAS UN KANCELEJAS NODEVAS | 17331 | 15212 | 6605 | 8179 | 7 380 | 5 817 | 90,23 |
| NAUDAS SODI UN SANKCIJAS | 14396 | 13066 | 19533 | 23093 | 21 407 | 20 500 | 92,70 |
| PĀRĒJIE NENODOKĻU IEŅĒMUMI | 38234 | 36113 | 3447 | 4804 | 7 087 | 3 500 | 147,52 |

| | | | | | | | |
|---|----------|---------|---------|---------|---------|---------|--------|
| IEŅĒMUMI NO VALSTS (PAŠVALDĪBU) ĪPAŠUMA IZNOMĀŠANAS, PĀRDOŠANAS UN NO NODOKĻU PAMATPARĀDA KAPITALIZĀCIJAS | 23245 | 41856 | 26100 | 31130 | 19780 | 55000 | 63,54 |
| Ieņēmumi no ēku un būvju īpašuma pārdošanas | 0 | 11360 | 21600 | 15600 | 10 000 | 20 000 | 64,10 |
| Ieņēmumi no zemes, meža īpašuma pārdošanas | 2825 | 21590 | 2700 | 11810 | 6 623 | 35 000 | 56,08 |
| Ieņēmumi no pašvaldību kustamā īpašuma un mantas realizācijas | 6110 | 700 | 1800 | 3720 | 3 157 | 0 | 84,87 |
| Ieņēmumi no valsts un pašvaldību īpašuma iznomāšanas | 14310 | 8206 | 0 | 0 | 0 | 0 | 0,00 |
| MAKSAS PAKALPOJUMI UN CITI PAŠU IEŅĒMUMI | 466547 | 521923 | 503811 | 606063 | 608984 | 572235 | 100,48 |
| Ieņēmumi no valūtas kursa svārstībām attiecībā uz budžeta iestāžu sniegtajiem maksas pakalpojumiem un citiem pašu ieņēmumiem | 0 | 0 | 0 | 0 | 0 | 0 | 0,00 |
| Maksa par izglītības pakalpojumiem | 155485 | 141779 | 132721 | 176499 | 188950 | 187211 | 107,05 |
| Ieņēmumi par dokumentu izsniegšanu un kancelejas pakalpojumiem | 231 | 118 | 22 | 15 | 0 | 0 | 0,00 |
| Ieņēmumi par nomu un īri | 121719 | 110557 | 159294 | 170891 | 171030 | 156890 | 100,08 |
| Ieņēmumi par pārējiem budžeta iestāžu sniegtajiem maksas pakalpojumiem | 118078 | 89105 | 163668 | 210549 | 197317 | 186013 | 93,72 |
| Pārējie 21.3.0.0.grupā neklasificētie budžeta iestāžu ieņēmumi par budžeta iestāžu sniegtajiem maksas pakalpojumiem un citi pašu ieņēmumi | 71034 | 180364 | 48106 | 48109 | 51 687 | 42 121 | 107,44 |
| Ārvalstu finanšu palīdzība | 0 | 16132 | 6325 | 3978 | 5622 | 0 | 141,33 |
| Budžeta iestādes ieņēmumi no ārvalstu finanšu palīdzības | 0 | 16132 | 6325 | 3978 | 5 622 | 0 | 141,33 |
| Transferti | 12635247 | 7330256 | 5027011 | 4848213 | 5078194 | 3792785 | 104,74 |

| | | | | | | | |
|-------------------------------------|-----------------|-----------------|-----------------|-----------------|-----------------|----------------|--------|
| VALSTS BUDŽETA TRANSFERTI | 8995394 | 2951085 | 4795520 | 4682020 | 4 890 952 | 3 601 843 | 104,46 |
| PAŠVALDĪBU BUDŽETU TRANSFERTI | 3639853 | 4379171 | 231491 | 166193 | 187 242 | 190 942 | 112,67 |
| KOPĀ | 19500788 | 12580103 | 10539047 | 10566567 | 11363311 | 9648603 | 107,54 |

Izdevumi

Limbažu novada pašvaldības izdevumi atbilstoši ekonomiskās klasifikācijas kodiem no 2008.gada līdz 2013.gadam

| Posteņa nosaukums | Budžeta izpilde 2008.gadā | Budžeta izpilde 2009.gadā, LVL | Budžeta izpilde 2010.gadā, LVL | Budžeta izpilde 2011.gadā, LVL | Budžeta izpilde 2012.gadā, LVL | Budžeta plāns 2013.gadā, LVL | 2012.gada izpilde % pret 2011.gada izpildi |
|--|---------------------------|--------------------------------|--------------------------------|--------------------------------|--------------------------------|------------------------------|--|
| Atalgojums | 6025441 | 5 076 271 | 4 167 833 | 4 133 243 | 4 212 160 | 3 976 135 | 101,91 |
| Darba devēja valsts sociālās apdrošināšanas obligātās iemaksas, sociāla rakstura pabalsti un kompensācijas | 1432249 | 1225724 | 1035861 | 1031091 | 1 031 014 | 971 011 | 99,99 |
| Komandējumi un dienesta braucieni | 56056 | 40715 | 40048 | 55747 | 47 346 | 53 550 | 84,93 |
| Pakalpojumi | 1736312 | 1229928 | 1150059 | 1236611 | 1 312 067 | 1 711 303 | 106,10 |
| Krājumi, materiāli, energoresursi, preces, biroja preces un inventārs, kurus neuzskaita kodā 5000 | 951277 | 689320 | 769326 | 780382 | 807 049 | 903 610 | 103,42 |
| Izdevumi periodikas iegādei | 8409 | 9156 | 7378 | 7653 | 8 541 | 7 744 | 111,60 |
| Budžeta iestāžu nodokļu maksājumi | 25694 | 27128 | 42086 | 54589 | 57 782 | 52 888 | 105,85 |
| Procentu izdevumi | 185840 | 243724 | 310847 | 320154 | 229 080 | 197 718 | 71,55 |
| Subsīdijas un dotācijas | 122820 | 88727 | 186114 | 192093 | 203 372 | 220 767 | 105,87 |
| Sociālie pabalsti | 159908 | 225193 | 670221 | 739595 | 615 631 | 664 315 | 83,24 |
| Uzturēšanas izdevumu transferti, pašu resursu maksājumi, starptautiskā sadarbība/Valsts budžeta transferti, dotācijas un mērķdotācijas pašvaldībām uzturēšanas izdevumiem, pašu resursi, starptautiskā sadarbība | 5856326 | 1792805 | 235578 | 319720 | 243 060 | 234 677 | 76,02 |
| Pamatkapitāla veidošana | 3208627 | 2723288 | 2567080 | 2003287 | 2 299 303 | 704 178 | 114,78 |
| Dažādi izdevumi, kas veidojas pēc | 461 | 78 | 0 | 0 | 0 | 0 | 0,00 |

| | | | | | | | |
|--|-----------------|-----------------|-----------------|-----------------|-----------------|----------------|---------------|
| uzkrāšanas principa un nav klasificēti iepriekš | | | | | | | |
| Valsts budžeta un pašvaldību budžetu transferti un mērķdotācijas kapitālajiem izdevumiem | 0 | 0 | 0 | 13678 | 0 | 1600 | 0,00 |
| IZDEVUMI KOPĀ | 19769420 | 13372057 | 11182431 | 10887843 | 11066405 | 9699496 | 101,64 |

Limbažu novada pašvaldības izdevumi atbilstoši funkcionālajām kategorijām no 2008.gada līdz 2013.gadam

| Posteņa nosaukums | Budžeta izpilde 2008.gadā | Budžeta izpilde 2009.gadā, LVL | Budžeta izpilde 2010.gadā, LVL | Budžeta izpilde 2011.gadā, LVL | Budžeta izpilde 2012.gadā, LVL | Budžeta plāns 2013.gadā, LVL | 2012.gada izpilde % pret 2011.gada izpildi |
|---|---------------------------|--------------------------------|--------------------------------|--------------------------------|--------------------------------|------------------------------|--|
| Vispārējie valdības dienesti | 2166366 | 2195485 | 1638778 | 1315358 | 1314800 | 1542577 | 99,96 |
| Izpildvara, likumdošanas vara, finanšu un fiskālā darbība, ārietas | 1729753 | 1892733 | 1085912 | 776734 | 850 071 | 1 163 611 | 109,44 |
| Vispārējās valdības sektora (valsts un pašvaldības) parāda darījumi | 119422 | 134557 | 325404 | 335734 | 242 869 | 211 966 | 72,34 |
| Vispārēja rakstura transferti starp valsts pārvaldes dažādiem līmeņiem | 317191 | 168195 | 227462 | 202890 | 221 860 | 167 000 | 109,35 |
| Aizsardzība | 0 | 0 | 789 | 647 | 792 | 1000 | 122,41 |
| Civilā aizsardzība | 0 | 0 | 789 | 647 | 792 | 1 000 | 122,41 |
| Sabiedriskā kārtība un drošība | 153342 | 113169 | 107326 | 113309 | 129602 | 144684 | 114,38 |
| Policija | 67527 | 36270 | 0 | 0 | 0 | 0 | 0,00 |
| Ugunsdrošības, ugunsdzēsības, glābšanas un civilās drošības dienesti | 3999 | 505 | 1717 | 2328 | 2 524 | 2 400 | 108,42 |
| Tiesa un prokuratūras iestādes | 63918 | 36578 | 55265 | 58422 | 62 061 | 69 953 | 106,23 |
| Pārējie iepriekš neklasificētie sabiedriskās kārtības un drošības pakalpojumi | 17898 | 39816 | 50344 | 52559 | 65 017 | 72 331 | 123,70 |
| Ekonomiskā darbība | 217815 | 179017 | 1067351 | 920065 | 594 208 | 185 342 | 64,58 |
| Vides aizsardzība | 574734 | 99493 | 0 | 0 | 0 | 0 | 0,00 |
| Atkritumu apsaimniekošana | 15830 | 8373 | 0 | 0 | 0 | 0 | 0,00 |
| Notekūdeņu apsaimniekošana | 26968 | 9039 | 0 | 0 | 0 | 0 | 0,00 |
| Vides piesārņojuma novēršana un samazināšana | 140863 | 0 | 0 | 0 | 0 | 0 | 0,00 |
| Pārējā citur | 391073 | 82081 | 0 | 0 | 0 | 0 | 0,00 |

| | | | | | | | |
|--|-----------------|----------------|----------------|----------------|----------------|----------------|---------------|
| neklasificētā vides aizsardzība | | | | | | | |
| Pašvaldības teritoriju un mājokļu apsaimniekošana | 1262306 | 593225 | 514390 | 1749292 | 2515333 | 1653097 | 143,79 |
| Mājokļu attīstība | 177024 | 133110 | 0 | 138 | 0 | 0 | 0,00 |
| Teritoriju attīstība | 978 | 0 | 0 | 0 | 0 | 0 | 0,00 |
| Ūdensapgāde | 81517 | 36772 | 9797 | 0 | 0 | 0 | 0,00 |
| Ielu apgaismošana | 70169 | 58098 | 40463 | 47550 | 52 231 | 41 000 | 109,84 |
| Pārējā citur neklasificētā pašvaldību teritoriju un mājokļu apsaimniekošanas darbība | 932618 | 365245 | 464130 | 1701604 | 2 463 102 | 1 612 097 | 144,75 |
| Veselība | 5632 | 6340 | 0 | 0 | 0 | 0 | 0,00 |
| Atpūta, kultūra un reliģija | 1459360 | 1323001 | 1533354 | 1054105 | 1022004 | 1090203 | 96,95 |
| Atpūtas un sporta pasākumi | 136769 | 295514 | 447179 | 295611 | 266 126 | 287 709 | 90,03 |
| Kultūra | 1241293 | 991860 | 1086175 | 756994 | 755 878 | 802 494 | 99,85 |
| Apraides un izdevniecības pakalpojumi | 20388 | 14166 | 0 | 0 | 0 | 0 | 0,00 |
| Reliģisko organizāciju un citu biedrību un nodibinājumu pakalpojumi | 0 | 0 | 0 | 1500 | 0 | 0 | 0,00 |
| Pārējie citur neklasificētie sporta, atpūtas, kultūras un reliģijas pakalpojumi | 60910 | 21461 | 0 | 0 | 0 | 0 | 0,00 |
| Izglītība | 13260258 | 8214551 | 5261950 | 4605402 | 4460941 | 3765491 | 96,86 |
| Pirmskolas izglītība (ISCED-97 0. līmenis) | 945200 | 2510734 | 826330 | 778850 | 871 550 | 923 748 | 111,90 |
| Pamatizglītība, vispārējā un profesionālā izglītība (ISCED-97 1., 2. un 3. līmenis) | 6018522 | 3656480 | 3566796 | 3056046 | 2 916 874 | 2 095 669 | 95,45 |
| Līmeņos nedefinēta izglītība | 781486 | 522977 | 525146 | 515227 | 555 836 | 594 771 | 107,88 |
| Izglītības papildu pakalpojumi | 15420 | 15009 | 58311 | 54274 | 51 020 | 82 838 | 94,00 |
| Pārējā citur neklasificētā izglītība | 5499630 | 1509351 | 285367 | 201005 | 65 661 | 68 465 | 32,67 |
| Sociālā aizsardzība | 669607 | 647776 | 1058493 | 1129665 | 1028725 | 1317102 | 91,06 |
| Sociālā aizsardzība darbnespējas gadījumā | 0 | 320 | 0 | 0 | 0 | 0 | 0,00 |
| Atbalsts gados veciem cilvēkiem | 260585 | 273748 | 202732 | 228123 | 255 676 | 445 060 | 112,08 |
| Atbalsts apgādnieka zaudējuma gadījumā | 0 | -5247 | 0 | 0 | 0 | 0 | 0,00 |
| Atbalsts ģimenēm ar bērniem | 189824 | 162044 | 159911 | 151573 | 127 925 | 118 292 | 84,40 |
| Atbalsts bezdarba gadījumā | 0 | 16761 | 262736 | 181766 | 110 579 | 99 435 | 60,84 |
| Mājokļa atbalsts | 12947 | 17596 | 75461 | 78628 | 74 747 | 90 500 | 95,06 |

| | | | | | | | |
|--|-----------------|-----------------|-----------------|-----------------|-----------------|----------------|---------------|
| Pārējais citur neklasificēts atbalsts sociāli atstumtām personām | 105564 | 112771 | 219966 | 294604 | 236 723 | 277 000 | 80,35 |
| Pārējā citur neklasificētā sociālā aizsardzība | 100687 | 69783 | 137687 | 194971 | 223 075 | 286 815 | 114,41 |
| IZDEVUMI KOPĀ | 19769420 | 13372057 | 11182431 | 10887843 | 11066405 | 9699496 | 101,64 |

Debitori

Norēķinos par prasībām Limbažu novada pašvaldībai uzrādītas pagātnes notikumu rezultātā radušās prasības pret citām organizācijām, iestādēm un uzņēmumiem. Paredzēts, ka attiecīgās prasības tiks saņemtas gada laikā no bilances slēgšanas datuma. Pašvaldība uzskaita prasības pret pircējiem un pasūtītājiem, prasības par nodokļiem, pārmaksātos nodokļus, prasības pret personālu un pārējās prasības. Pamatojoties uz Limbažu novada pašvaldības rīkojumu „Par gada inventarizācijas veikšanu pašvaldībā Nr.112 no 18.oktobra 2012.gada, ir veikta savstarpējo norēķinu salīdzināšana ar grāmatvedības datiem pēc stāvokļa uz 31.12.2012. Salīdzinot ar iepriekšējo gadu, debitoru atlikumi palielinājušies par Ls 33 001. Debitoru atlikumi 31.12.2012. Limbažu novada pašvaldībā - Ls 442 359, Katvaru speciālā internātpamatskolā - Ls 196, Limbažu un Salacgrīvas novadu sporta skola - Ls 208.

Debitoru atlikumu kopsavilkums

| Aktīvs | Uz pārskata perioda beigām Ls | Uz pārskata gada sākumu Ls | Izmaiņas (+, -) Ls |
|--|-------------------------------|----------------------------|--------------------|
| Debitori | 442 763 | 409 762 | 33 001 |
| Prasības pret pircējiem un pasūtītājiem | 47 086 | 54 178 | -7 092 |
| t.sk. prasības par pamatbudžeta norēķiniem | 4 080 | 6 458 | -2 378 |
| pārējie pircēju un pasūtītāju parādi | 43 006 | 47 720 | -4 714 |
| Prasības par nodokļiem NĪN | 269 088 | 220 943 | 48 145 |
| 2013.gadā saņemtais IIN par 2012.gadu. | 52 810 | 52 618 | 192 |
| Uzkrātie ieņēmumi | 34 593 | 28 496 | 6 097 |
| Pārmaksātie nodokļi | 10 594 | 9 261 | 1 333 |
| Prasības pret personālu | 473 | 553 | -80 |
| Pārējās prasības | 28 119 | 43 713 | -15 594 |

Lielāko parāda daļu sastāda parādi par nekustamā īpašuma nodokli (NĪN). Norēķini ar pircējiem un pasūtītājiem pārskata gadā samazinājušies par Ls 7092. Pārmaksātos nodokļos ietverts Valsts sociālās apdrošināšanas obligātās iemaksas Ls 10 594. Uzkrātie ieņēmumi par nekustamā īpašuma nodokli palielinājušies par Ls 6097. Palielinājumu aprēķinātais, bet nesamaksātais NĪN par zemi, neapstrādātām lauksaimniecības zemēm, ēkām un būvēm. Pārējās prasības ir samazinājušās par Ls 15 594, kur 2013.gadā saņemtā PFIF dotācija par pārskata gadu ir Ls 20 220 un GMI līmeņa pabalsta un dzīvokļa pabalsta atmaksa par 2012.gadu ir Ls 7899. Bilances atlikumos ir uzrādītas visas uzskaitītās nekustamā īpašuma nodokļa debitoru parādu summas, saskaņā ar NĪN programmas NINO izdrukām. Nekustamā īpašuma nodokļa parādus var dzēst tikai LR likuma „Par nodokļiem un nodevām” 25.panta kārtībā un MK noteikumi Nr. 1486 neattiecas uz nodokļu ieņēmumu uzskaiti. Pārskata gadā tika piešķirtas nodokļu atlaides Ls 9265, saskaņā ar likumu „Par nekustamā īpašuma nodokli”, politiski represētajām personām par zemi un individuālo dzīvojamo māju apbūvē ietilpstošajām ēkām, kas ir šo personu īpašumā vai valdījumā vismaz piecus gadus, nekustamā īpašuma nodoklis samazināts par 50 % kopsummā par Ls 8 117. Piešķirtas pašvaldības atlaides 90% apmērā no nodokļa summas personām, kuras ieguvušas trūcīgo vai maznodrošināto personu statusu Ls 1 148. Lielāko debitoru summas daļu sastāda parādi, kuru rašanās laiks ir līdz 1 gadam. Detalizētu sadalījumu pa nosaukumiem un gadiem varam redzēt tabulā.

Kreditori

Salīdzinājumā ar iepriekšējo pārskata periodu kreditori samazinājušies par Ls 50 2755

Ilgtermiņa un īstermiņa saistības

| Pasīvs | Uz pārskata perioda beigām Ls | Uz pārskata gada sākumu Ls | Izmaiņas (+, -) Ls |
|---|-------------------------------|----------------------------|--------------------|
| Kreditori - kopā | 7 543 729 | 8046484 | -502755 |
| Ilgtermiņa saistības | 5 053 002 | 6457053 | -1404051 |
| Ilgtermiņa aizņēmumi | 5 035 716 | 5714837 | -679121 |
| Ilgtermiņa saistības par struktūrfondu projektiem | 0.00 | 724268 | -724268 |
| Ilgtermiņa nākamo periodu ieņēmumi par saņemtiem ziedojumiem un dāvinājumiem | 15 908 | 15009 | 899 |
| Pārējās ilgtermiņa saistības | 1 378 | 2939 | -1561 |
| Īstermiņa saistības | 2 490 727 | 1589431 | 901296 |
| Īstermiņa aizņēmumi un ilgtermiņa aizņēmumu īstermiņa daļa | 650 333 | 621992 | 28341 |
| Īstermiņa saistības pret piegādātājiem un darbuzņēmējiem | 104 594 | 65562 | 39032 |
| Īstermiņa saistības par saņemtajiem avansiem | 655 781 | 483717 | 172064 |
| Īstermiņa uzkrātās saistības | 317 795 | 317692 | 103 |
| Īstermiņa saistības par ārvalstu finanšu palīdzību un ES politikas instrumentu finansētajiem pasākumiem | 0 | 0 | |
| Norēķini par darba samaksu un ieturējumiem (izņemot nodokļus) | 70 | 1023 | -953 |
| Nodokļi un sociālās apdrošināšanas maksājumi | 2 409 | 6529 | -4120 |
| Pārējās īstermiņa saistības | 5 410 | 10231 | -4821 |
| Nākamo periodu ieņēmumi | 754 335 | 82685 | 671650 |

Būtiskāko izmaiņu skaidrojums starp pārskata gada sākuma datiem un pārskata gada beigu datiem

| Nosaukums | Summa Ls | Komentāri |
|---|-----------|--|
| Ilgtermiņa aizņēmumi | 5 035 716 | Saņemti astoņi ilgtermiņa un vidēja termiņa kredīti no Valsts kases ES Struktūrfondu projektu realizēšanai LVL 878 293 |
| Ilgtermiņa saistības par struktūrfondu projektiem | 724 268 | Saistībā ar normatīvo aktu grozījumiem, ilgtermiņa saistības par ES Struktūrfondu projektiem tiek pārceltas uz īstermiņa nākamo periodu ieņēmumiem |
| Īstermiņa saistības pret piegādātājiem un darbuzņēmējiem. | 104 594 | Salīdzinot ar 2011.gadu kreditoru parādi ir palielinājušies par LVL 39032. Kreditoru parādi ir salīdzināti ar savstarpējo norēķinu salīdzināšanās aktu. Kreditoru parādu sastāvā nav darījumu, kuru atmaksas termiņš būtu ilgāks par gadu. |

Ilgtermiņa un vidējā termiņa aizņēmumi

Pašvaldībai ir 85 kredīti. Kopējās parādsaistības ir Ls 5 688 988, vēlākais atmaksas termiņš – 2037.gads.

| | 2012.gads | 2011.gads | Izmaiņas +/- |
|---|-----------|-----------|--------------|
| Kredītsaistību atlikums uz gada sākumu (Ls) | 6 349 924 | 6 339 151 | +10 773 |
| Saņemts kredīts (Ls) | 878 293 | 1 298 014 | -419 721 |
| Atmaksāta kredīta pamatsumma (Ls) | 1 539 229 | 1 287 241 | +251 988 |
| Kredītsaistību atlikums uz gada beigām (Ls) | 5 688 988 | 6 349 924 | -660 936 |
| Noslēgti līgumi par kredītu saņemšanu (gb) | 8 | 7 | +1 |
| Noslēgto līgumu par kredītu saņemšanu kopējā summa (Ls) | 1 140 849 | 1 095 207 | +45 642 |
| Samaksāti procenti par kredītiem | 243 371 | 334 824 | -91 453 |

Galvojumi

| Aizņēmējs | Mērķis | Galvojuma summa uz 01.01.2012 | Izniegts galvojums 2012.gadā | Samazināts galvojums 2012.gadā | Galvojums summa uz 31.12.2012 |
|-----------------------------|--|-------------------------------|------------------------------|--------------------------------|-------------------------------|
| SIA „Limbažu komunālservis” | Projekts „Ūdenssaimniecības attīstība Austrumlatvijas upju baseinos” | 65 405 | 0 | 11 892 | 53 513 |
| Privātpersona | Studiju kredīts | 3105 | 0 | 466 | 2 639 |
| Kopā | | 68 510 | 0 | 12 358 | 56 152 |

3.2. Izglītība

Izglītības darbu koordinē Limbažu novada pašvaldības Izglītības nodaļa.

Limbažu novadā pirmsskolas izglītība tiek organizēta 7 pirmsskolas izglītības iestādēs:

- Limbažu 1.pirmsskolas izglītības iestāde „Buratīno”;
- Limbažu 2.pirmsskolas izglītības iestāde „Kāpēcītis”;
- Limbažu 3.pirmsskolas izglītības iestāde „Spārīte”;
- Ozolaines pirmsskolas izglītības iestāde;
- Umurgas pirmsskolas izglītības iestāde „Zīļuks”;
- Viļķenes pirmsskolas izglītības iestāde;
- Skultes pirmsskolas izglītības iestāde „Aģupīte” (no 2012.gada novembra).

Lādezera pamatskolas, Pāles pamatskolas un Vidrižu pamatskolas pirmsskolas izglītības grupās.

Kopā pirmsskolas izglītības iestādes apmeklē 791 izglītojamie, no tiem piecgadīgie un sešgadīgie - 356. Pirmsskolu izglītības iestāžu piedāvātās izglītības programmas ir: „Pirmsskolas izglītības programma” un „Piecgadīgo un sešgadīgo bērnu obligātās pirmsskolas izglītības programma”. Pirmsskolas izglītības iestādēs strādā pedagogi ar augstāko pedagoģisko izglītību. Sekmīgi tiek koordinēts iestāžu metodiskais darbs. Iestādēs ir atbilstoša materiāli metodiskā bāze izglītības

procesa nodrošināšanai. Pirmsskolas izglītības nodrošinājums atbilst novada pieprasījumam pašreizējā ekonomiskā situācijā. Pirmsskolas izglītības iestādes sadarbojas un izmanto Limbažu bērnu konsultatīvā centra speciālistu pakalpojumus, tai skaitā, logopēdu un psihologu.

Limbažu novadā ir daudzveidīgs pamatizglītības piedāvājums. 2011./2012. mācību gadā 1.septembrī novadā ir 10 izglītības iestādes ar kopējo skolēnu skaitu - 1367, kurās tiek realizēta pamatizglītības programma 1.-9.klasei, tās ir:

- Limbažu novada ģimnāzija;
- Limbažu 3.vidusskola;
- Lādezera pamatskola;
- Pāles pamatskola;
- Umurgas pamatskola;
- Vidrižu pamatskola;
- Baumaņu Kārļa Viļķenes pamatskola;
- Limbažu sākumskola.

Pamatizglītības otrā posma 7. - 9. klasei programmu īsteno Limbažu 3. vidusskolas struktūrvienība Limbažu Jauniešu un pieaugušo vakara (maiņu) vidusskola.

Speciālās pamatizglītības programma izglītojamajiem ar garīgās attīstības traucējumiem un profesionālās pamatizglītības programmas realizē:

Katvaru internātpamatskola.

2011./2012.mācību gadā 9. klasē mācās 169 skolēni. Limbažu novada pašvaldībā tiek nodrošināta objektīva 9. klašu valsts pārbaudes darbu centralizēta organizēšana, norise un eksāmenu darbu vērtēšana.

Vispārējās vidējās izglītības iestādes Limbažu novadā ir:

- Limbažu novada ģimnāzija;
- Limbažu 3.vidusskola.

Limbažu 3.vidusskolas struktūrvienība - Limbažu jauniešu un pieaugušo vakara (maiņu) vidusskola
Vispārējās vidējās izglītības vispārīzglītojošā virziena programmu realizē Limbažu novada ģimnāzija, Limbažu 3.vidusskola un tās struktūrvienība Limbažu jauniešu un pieaugušo vakara (maiņu) vidusskola. Vispārējās vidējās izglītības profesionāli orientēto virziena programmu (komerczinības) īsteno Limbažu 3.vidusskola.

Vispārējās vidējās izglītības vispārīzglītojošā virziena programmu (pieaugušajiem) realizē Limbažu jauniešu un pieaugušo vakara (maiņu) vidusskola.

Vispārējās vidējās izglītības humanitārā un sociālā virziena programmu īsteno Limbažu novada ģimnāzija.

Vispārējās vidējās izglītības profesionāli orientēto virziena programmu (komerczinības) realizē Limbažu 3.vidusskola.

Vispārējās vidējās izglītības matemātikas, dabaszinību un tehnikas virziena programmu realizē Limbažu novada ģimnāzija un Limbažu 3.vidusskola.

2011.gada 1.septembrī vispārējās vidējās izglītības iestādēs novadā mācības uzsāka 416 skolēni. 2012.gada 1.septembrī - 349 skolēni. Vidējo profesionālo izglītību piedāvā Limbažu Profesionālā vidusskola, tajā mācības 1. septembrī uzsāka 210 audzēkņi.

Novadā ir augsts izglītības kvalitātes līmenis, ņemot vērā valsts pārbaudes darbu rezultātus un vidusskolu absolventu iestāšanos augstākās izglītības iestādēs. Limbažu novada vidusskolas absolventu vērtējumi centralizētajos eksāmenos A, B, C līmenī:

- Limbažu novada ģimnāzijā - 74,60%,
- Limbažu 3.vidusskolā - 75,12%,
- Limbažu 3.vidusskolas struktūrvienībā Limbažu jauniešu un pieaugušo vakara (maiņu) vidusskolā – 31,03%,
- Limbažu profesionālajā vidusskolā – 16,35%.

Limbažu novada ģimnāzijas 17 absolventi no 35 ir nokārtojuši centralizētos eksāmenus A, B, C līmenī, kas ir 48,57%, savukārt tikai A, B līmenī ir nokārtojuši 7 absolventi, kas ir 41,18% (no visa skolēnu skaita tie ir 20%).

Limbažu 3.vidusskolas 31 absolvents no 59 ir nokārtojuši centralizētos eksāmenus A, B, C līmenī, kas ir 52,54%, savukārt tikai A, B līmenī centralizētos eksāmenus ir nokārtojuši 6 absolventi, kas ir 19,35% (no visa skolēnu skaita tie ir 10,17%%).

Analizējot, kā procentuāli absolventi ir izpildījuši centralizētā eksāmena saturu, tad: Limbažu novada ģimnāzijas 35 absolventi, kārtojot latviešu valodas, angļu valodas, krievu valodas, ķīmijas, fizikas, bioloģijas, Latvijas un pasaules vēstures, matemātikas eksāmenus no eksāmena satura ir izpildījuši 62,19%. Limbažu 3. vidusskolas 59 absolventi, veicot latviešu valodas, angļu valodas, krievu valodas, ķīmijas, fizikas, bioloģijas, Latvijas un pasaules vēstures, matemātikas eksāmena satura ir izpildījuši 59,96%. Limbažu 3. vidusskolas Struktūrvienības Jauniešu un pieaugušo vakara (maiņu) vidusskolas 25 absolventi, veicot latviešu valodas, angļu valodas krievu valodas, fizikas, bioloģijas, Latvijas un pasaules vēstures, matemātikas eksāmena saturu ir izpildījuši 37,97%. Limbažu profesionālās vidusskolas 59 audzēkņi, veicot latviešu valodas, angļu valodas krievu valodas, Latvijas un pasaules vēstures, matemātikas eksāmena saturu ir izpildījuši 35,94%, viens no audzēkņiem matemātikas eksāmena saturu nav izpildījis 5% apmērā, sertifikātu nesāņem.

Novadā ir labas iestrādes skolēnu zinātniski pētnieciskajā darbībā, labi rezultāti mācību priekšmetu olimpiādēs un aktīva darbība dažādu projektu īstenošanā.

2011./2012. mācību gadā notika 15 mācību priekšmetu olimpiādes, 3 atklātās mācību priekšmetu olimpiādes, 2 konkursi, 9.-12. klašu Skolēnu zinātniski pētniecisko darbu konference ir Valstī noteiktās. Limbažu novada pašvaldība noteica vēl 9 mācību priekšmetu olimpiādes, 4. klašu skolēnu zinātniski pētniecisko darbu lasījumus. Mācību priekšmetu II (novada) posma olimpiādēs, konkursos un Skolēnu zinātniski pētnieciskajos darbu lasījumos kopā piedalījās 287 skolēni, no tiem 1. vietu ieguva 30 skolēni, 2. vietu – ieguva 20 skolēni, 3. vietu ieguva 37 skolēni, atzinību ieguva 98 skolēni. Valsts posma 9.-12. klašu mācību priekšmetu olimpiādēs piedalījās 18 skolēni un Valsts posma 9.-12. klašu skolēnu zinātniski pētniecisko darbu konferencē piedalījās 5 skolēni. Iegūti: 2. vietas Diploms un Sudraba medaļa Vides projektu olimpiādē. 2.vietas Diploms un Sudraba medaļa 9.-12. klašu matemātikas olimpiādē. Atzinība 9. klašu Latviešu valodas olimpiādē. 1.pakāpes diploms Skolēnu zinātniski pētniecisko darbu konferencē Vides zinātnē. 2.pakāpes diploms Skolēnu zinātniski pētniecisko darbu konferencē Cittautu valodniecībā un ārzemju literatūras zinātnē un vēsturē. Krievu valodas apakšsekcijā. Atzinība Publiskās runas konkursā.

Jau 14 gadus pēc kārtas pašvaldības izglītības nodaļa organizē mācību priekšmetu olimpiāžu uzvarētāju svētkus. Uz tiem tiek aicināti skolēni, kas novada un valsts mācību priekšmetu olimpiādēs ieguvuši 1., 2. un 3. vietu, skolotāji, kuru skolēni ir ieguvuši 1. vietu novada mācību priekšmetu olimpiādēs un godalgotās vietas Valsts olimpiādēs, skolu direktori, pašvaldību vadītāji, radošo darbnīcu vadītāji. Svētku dalībniekiem tiek sagādātas dāvanas, svētku pusdienas, pašvaldības īpaši gatavotie diplomi, tiek sniegts mākslinieciskais priekšnesums. Tie parasti notiek īpašā, sakārtotā vietā, kurā svētku dalībnieki tiek gaidīti un jūtas pacilāti.

Limbažu novada skolēnu novērtējums eksāmenos

Balles Limbažu novadā
Kompleksā ieskaite 3. klasēm (1. diena) 2011., 2012.g.

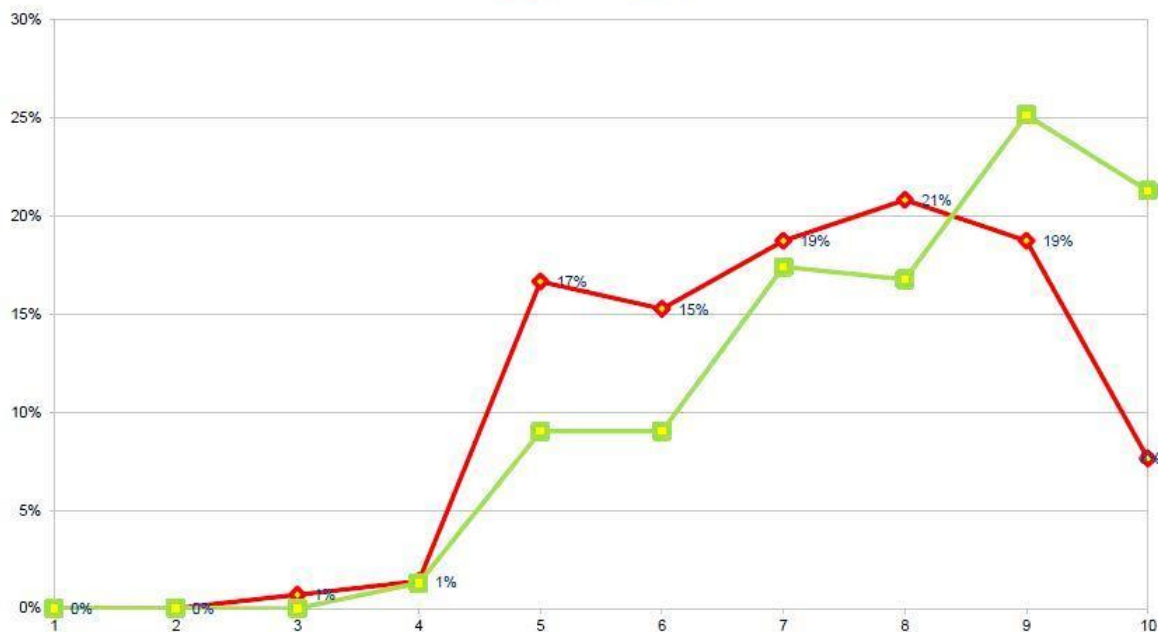

Balles Limbažu novadā
Kompleksā ieskaite 3. klasēm (2. diena) 2011., 2012.g.

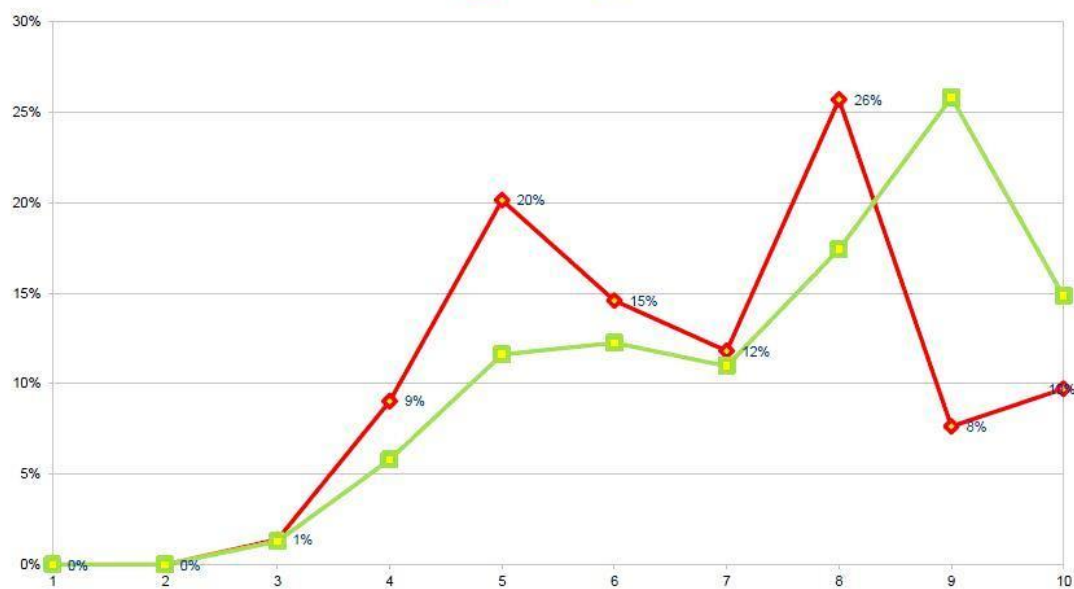

Balles Limbažu novadā
 ieskaite latviešu valodā 6. klasēm 2011., 2012.g.



Balles Limbažu novadā
 ieskaite matemātikā 6. klasēm 2011., 2012.g.



Balles Limbažu novadā
Ieskaite dabaszinībās 6. klasēm 2011., 2012.g.

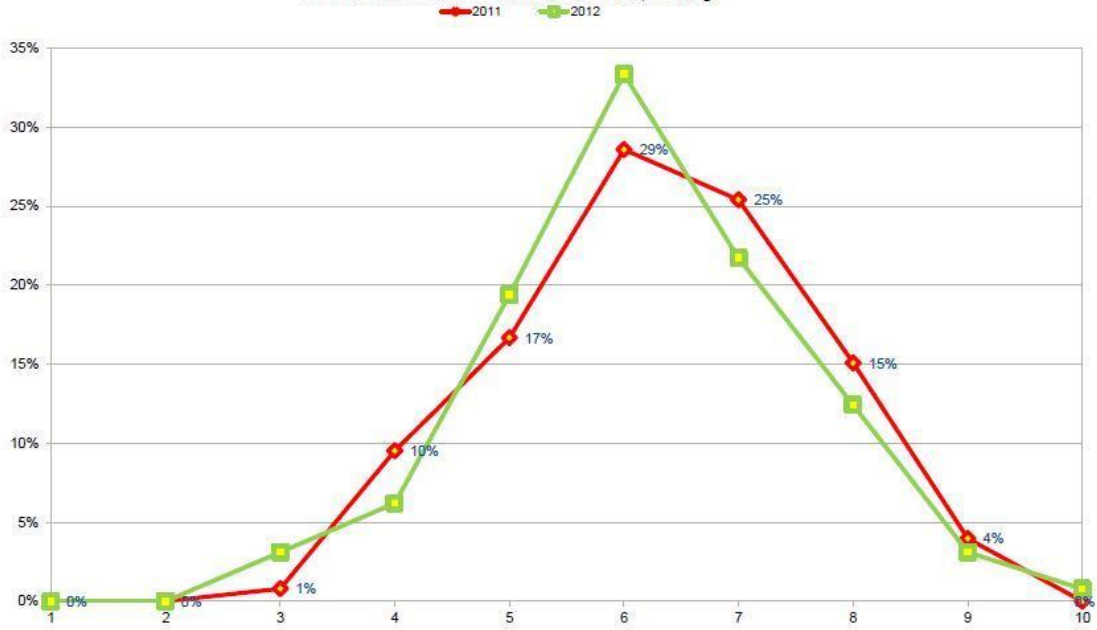

Balles Limbažu novadā
Eksāmens latviešu valodā 9. klasēm 2010., 2011., 2012.g.

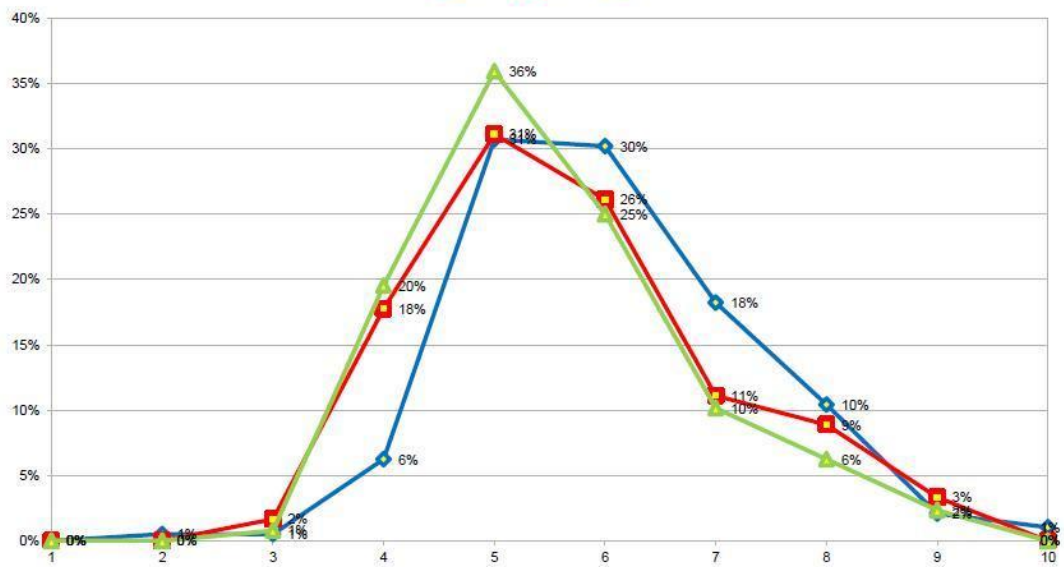

Balles Limbažu novadā
Eksāmens matemātikā 9. klasēm 2010., 2011., 2012.g.

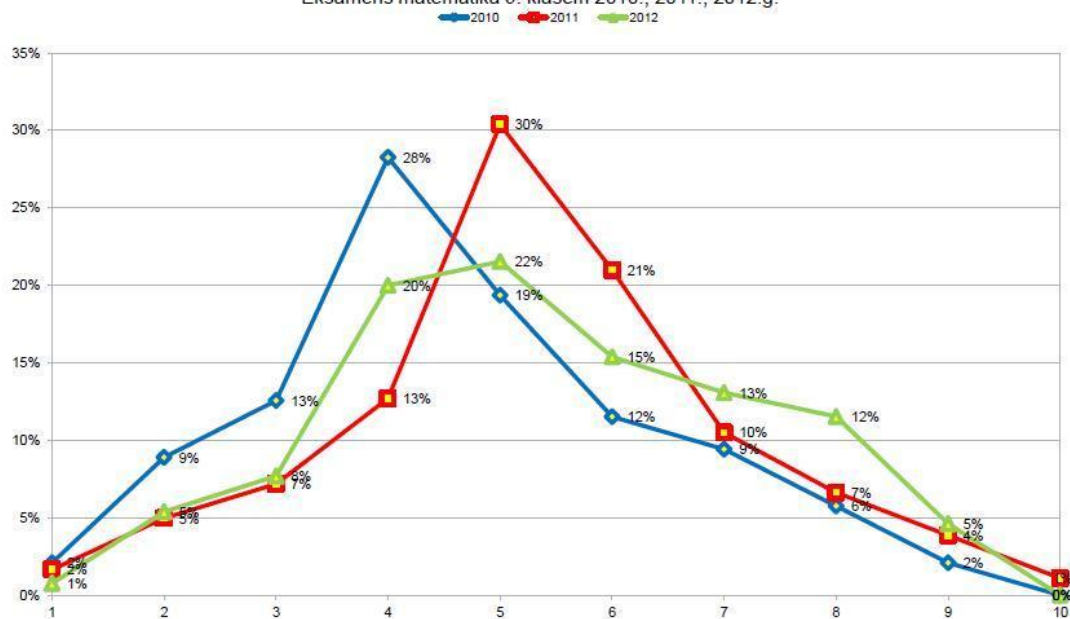

Balles Limbažu novadā
Eksāmens angļu valodā 9. klasēm 2010., 2011., 2012.g.

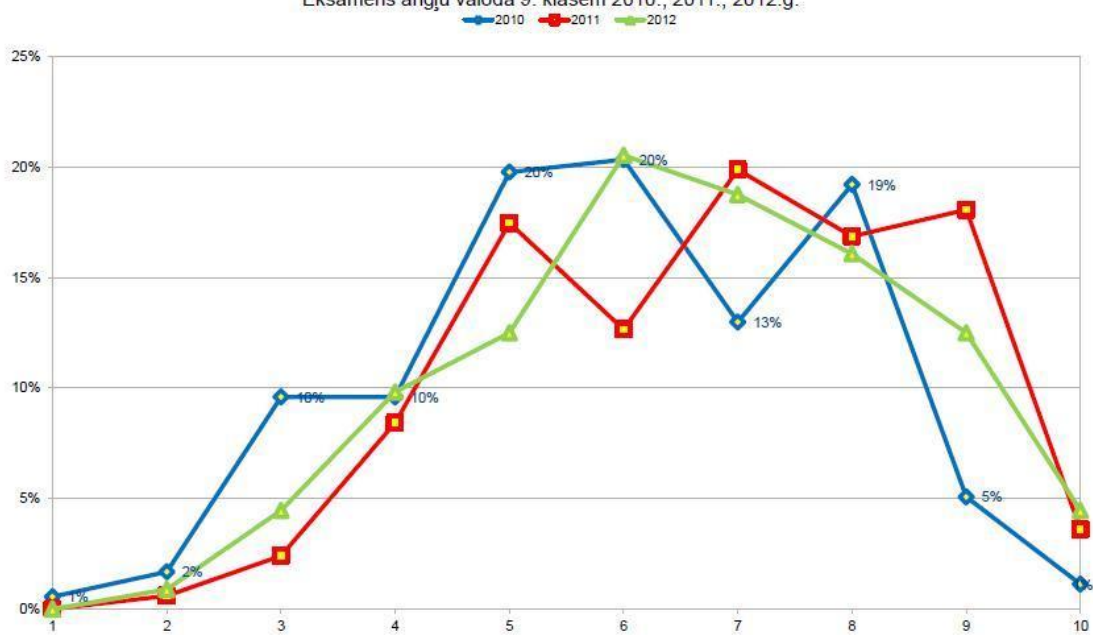

Balles Limbažu novadā
Eksāmens Latvijas un pasaules vēsturē 9. klasēm 2010., 2011., 2012.g.

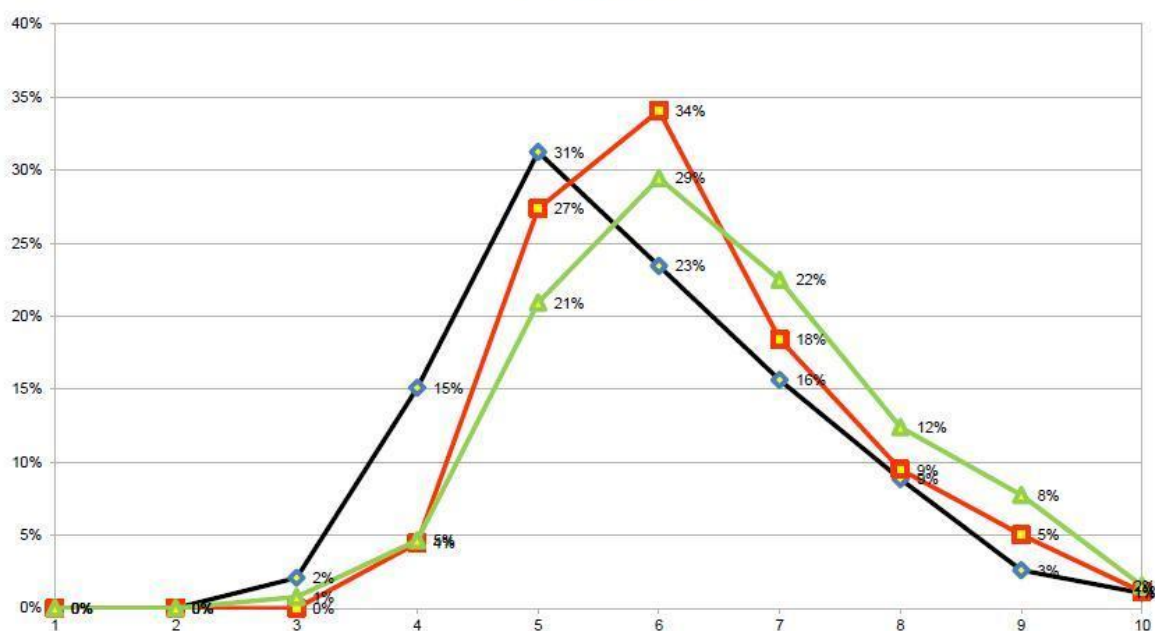

Interesu un profesionālās ievirzes izglītība

2012.gadā iesniegtas 93 novada skolu interešu izglītības pulciņu programmas. Pirmajā pusgadā darbojās 140 pulciņi ar 2472 audzēkņiem. No tiem ar mērķdotācijas finansējumu 84 pulciņi un 1483 audzēkņi. II pusgadā darbojās 143 pulciņi ar 2509 audzēkņiem. Mācību gada nobeigumā strādāja 132 pulciņi ar 2341 audzēkņiem.

Mācību gada laikā notikuši šādi pasākumi:

- trīs 1.-4.klašu kopmēģinājumi, trīs 5. - 9.klašu koru kopmēģinājumi, trīs jaukto koru kopmēģinājumi;
- Latvijas izglītības iestāžu instrumentālo un vokāli instrumentālo ansambļu festivāls - konkursā Rīgā piedalījās Limbažu Bērnu un jauniešu centra (BJC) kapela „Eži” 4 grupas - iegūtas divas I pakāpes un divas II pakāpes, BJC vokāli instrumentālais ansamblis ieguvis II pakāpe;
- skolēnu skatuves runas konkurss pulcēja 30 dalībniekus. Uz II kārtu tika izvirzīts Limbažu sākumskolas skolnieks Reinis Tomiņš (III pakāpe) un Limbažu novada ģimnāzijas skolniece Sintija Landsmane;
- vokālās mūzikas konkursā „Balsis” Limbažu BJC piedalījās 7 ansambļi. Uz II kārtu izvirzīja vokālā ansambļa „Pogas” vecāko grupu un Limbažu sākumskolas zēnu ansambli. II kārtā Smiltēnē „Pogas” ieguva I pakāpi un visaugstāko vērtējumu Vidzemē, zēnu ansamblim - II pakāpe. III kārtā „Pogām” otrais augstākais vērtējums 10.-12.klašu grupā.
- metodisko izstrādņu skate. Uz Rīgu tika izvirzīti 3 darbi: Limbažu 3.vidusskolas kolektīvais darbs, Limbažu novada ģimnāzijas skolotāju darbs un Baumaņu Kārļa Viļķenes pamatskolas skolotāju darbs. Rīgā 3.vidusskolai II pakāpe, ģimnāzijai Viļķenes pamatskolai III pakāpe.
- skolēnu teātru festivālā „Saspēle” Limbažu BJC varēja vērot 7 režisoru iestudētās 12 izrādes. Festivāls pulcējot 150 dalībniekus.
- vides izziņas spēlē „Iepazīsti vidi” piedalījās un Limbažu novadu Rīgā pārstāvēja Baumaņu Kārļa Viļķenes pamatskolas komanda.
- II Latvijas skolu jaukto koru konkursā „Mēs lidosim!” piedalījās 2 kori: novada ģimnāzijas un BJC kori. Abi izturēja I un II kārtu un ieguva tiesības piedalīties festivālā Saldū.
- tautas deju kolektīvu skate Limbažu kultūras namā. Tajā piedalījās 27 skolu jaunatnes deju kolektīvi no Alojās, Limbažu, Salacgrīvas novada.
- 2. - 4.klašu koru un 5. - 9.klašu un atskaites koncerts Limbažu ev.lut. baznīcā;

- pirmsskolas deju kolektīvu pasākums Limbažu BJC. Piedalījās Alojās, Limbažu, Salacgrīvas novadu 7 pirmsskolas deju kolektīvi;
- vizuālās un lietišķās mākslas konkurss „Toņi un pustoņi” Limbažu BJC. Izstādē piedalījās 6 izglītības iestādes ar 16 pulciņu darbiem. 45 vizuālās mākslas darbi, 50 vizuāli plastiskās mākslas darbi un 8 vides objekti, kopā izstādē bija skatāmi 103 darbi, kurus veidojuši 105 dalībnieki, 2 tērpu kolekcijas, kuras veidojuši BJC un Katvaru internātpamatskola. Uz Vidzemes kārtu Smiltēnē tika izvirzīti 79 darbi un abas tērpu kolekcijas. Uz III kārtas izstādi Rīgas Kongresu namā nokļuva 26 darbi un IV Mākslas un mūzikas festivālā Mazsalacā - BJC tērpu kolekcija un 3 lietišķās mākslas darbi. Rīgā III kārtas laureātu pakāpi ieguva BJC vizuālā pulciņa audzēkne Alise Rozenberga ar darbu „Lietu pārvērtības” un BJC kolektīvais darbs „Maskas pārvērtības”;
- pūtēju orķestru skate Rīgā. Tajā piedalījās Limbažu novada ģimnāzijas pūtēji, iegūstot III pakāpi;
- tradicionālās dziedāšanas konkurss „Dziesmu dziedu kāda bija”, muzicēšanas konkurss „Klāberjakte”, deju konkurss „Vedam danci 2012”, piedalījās Pociema kultūras nama folkloras kopa „Airi” un Lādezera folkloras kopa.
- viens deju precizēšanas seminārs un divi deju kolektīvu kopmēģinājumi;
- Limbažu novada Tautas mākslas svētki „Še mana roka, še mana sirds”. Svētku ietvaros notika trīs koncerti Limbažu luterāņu baznīcā, estrādē, pilsdrupās. Svētkos piedalījās 1522 dalībnieki no pirmsskolas vecuma līdz sirmam vecumam. Dalībnieki pārstāvēja Alojās, Limbažu, Salacgrīvas, Carnikavas, Sējas novadu un Rīgu. Skolēnu kolektīvi veidoja lielāko dalībnieku skaitu: 11 skolēnu kori, 26 skolēnu tautas deju kolektīvi, 2 koklētāju ansambļi, BJC kapela „Eži”, BJC vokālās grupas „Pogas” solisti, BJC vokāli instrumentālais ansamblis, skolēnu teātris „Kriksis”, ģimnāzijas pūtēju orķestris. Pieaugušo kolektīvi: 14 tautas deju kolektīvi, 2 pūtēju orķestri, 7 jauktie kori un sievietes ansamblis.

Interesešu izglītības pulciņu darbības Limbažu novadā 2012./2013.mācību gadā

| Nr. p.k | Iestāde | Vadītājs | Klašu grupa | Skolēnu skaits |
|---------|---|----------------|-------------|----------------|
| | Limbažu novada ģimnāzija | | | |
| 1. | Koris | Liena Vildere | 7.-12.kl. | 22 |
| 2. | Vokāli instrumentālā studija | Liena Vildere | 7.-12.kl. | 10 |
| 3. | Pūšaminstrumentu apmācība un kolektīvā muzicēšana | Viesturs Ozols | 7.-12.kl. | 8 |
| 4. | VFS | Dainis Krūms | 7.-11.kl. | 15 |
| | | | | |
| | Limbažu sākumskola | | | |
| 1. | Koris | Liena Vildere | 1.-4.kl. | 30 |
| 2. | Vokāli instrumentālās studija | Liena Vildere | 3.-6.kl. | 16 |
| 3. | Koris | Līga Priede | 5.-6.kl. | 26 |
| 4. | Dejas | Lāsma Volksonē | 1.-3.kl. | 17 |
| 5. | Vokālā studija | Maija Tauriņa | 1.-6.kl. | 11 |
| 6. | Radošie darbi | Arita Bērziņa | 1.-6.kl. | 11 |
| 7. | Netradicionālās tekstilijas | Vēsma Bērziņa | 4.-6.kl. | 11 |
| 8. | Sporta spēles | Ginta Lenša | 4.-6.kl. | 14 |
| 9. | Datoriemaņu veidošana | Elīna Zelča | 2.kl. | 17 |
| | <i>Cits finansējums</i> | | | |
| 1. | Ritmika | Indra Ābele | 1.-3.kl. | 21 |
| 2. | Teātra pulciņš | Indra Ābele | 1.-6.kl. | 23 |
| 3. | „Jaunie žurnālisti” | Ilze Vērdiņa | 3.-6.kl. | 10 |
| 4. | „Darini pats!” | Iveta Everte | 1.kl. | 16 |
| 5. | Vispārējā fiziskā sagatavotība | Ginta Lenša | 1.-3.kl. | 25 |
| 6. | Datoriemaņu veidošana | Uldis Bušs | 3.kl. | 8 |

| | | | | |
|-----|-------------------------------|-----------------------------|-------------------|----|
| 7. | Datorieramaņu veidošana | Uldis Bušs | 4.kl. | 14 |
| | | | | |
| | Limbažu 3.vidusskola | | | |
| 1. | Skolēnu teātris „Niķis” | Inta Kalniņa | 1.kl. | 8 |
| 2. | Skolēnu teātris „Niķis” | Inta Kalniņa | 2.kl. | 11 |
| 3. | Skolēnu teātris „Niķis” | Inta Kalniņa | 3.kl. | 11 |
| 4. | Skolēnu teātris „Niķis” | Inta Kalniņa | 4.kl. | 17 |
| 5. | Koris | Ramona Penka Ilze Ungure | 1.-3.kl. | 23 |
| 6. | Koris | Ramona Penka Ilze Ungure | 4.-8.kl. | 29 |
| 7. | Meiteņu koris | Ramona Penka Ilze Ungure | 10.-12.kl. | 16 |
| 8. | Skolēnu dzejas teātris | Ināra Pilskunga | 7.-11.kl. | 17 |
| 9. | Vizuālās un lietišķās mākslas | Zane Skrastiņa | 1.-4.kl. | 22 |
| 10. | Vizuālās un lietišķās mākslas | Līga Turka | 5.-9.kl. | 6 |
| 11. | Kokamatniecības pulciņš | Zigurds Tauriņš | 5.-9.kl. | 10 |
| | <i>Cits finansējums</i> | | | |
| 1. | Literārais pulciņš | Aija Grīnberga | 9.-12.kl. | 18 |
| 2. | Satiksmes noteikumi | Antra Jansone | 1.-4.kl. | 20 |
| 3. | Vācu valodas pulciņš | Māra Lapiņa | 5.kl. | 10 |
| 4. | Sporta pulciņš | Jānis Skuja | 8.-12.kl. | 47 |
| 5. | Koriģējošā vingrošana | Silvija Skuja | 1.-4.kl. | 12 |
| 6. | Sākumskolas avīzīte | Inguna Strode | 1.-4.kl. | 10 |
| 7. | Dabas pulciņš | Rasma Sakne | 1.-4.kl. | 20 |
| 8. | Skolēnu teātris „Niķis” | Gunta Suhanova | 10.-12.kl. | 10 |
| | | | | |
| | Lādezers pamatskola | | | |
| 1. | Mūzika un cilvēks | Aija Viļčinska | 3.kl. | 8 |
| 2. | Sports | Agris Dubults | 5.-9.kl. | 13 |
| 3. | Sports | Sintija Robule- Ciganska | 1.-4.kl. | 37 |
| 4. | Skolas avīze | Dace Gaile | 5.-9.kl. | 10 |
| 5. | Deju kolektīvs | Olita Rože | 1.-4.kl. | 43 |
| 6. | Valoda –Tava bagātība | Vija Virse | 1.-2.kl. | 25 |
| | <i>Cits finansējums</i> | | | |
| 1. | Folklorā | Sandra Jansone | 1.-9.kl. | 38 |
| 2. | Kokapstrāde | Jānis Kreics | 3.-9.kl. | 21 |
| 3. | Novadpētniecība | Dace Gaile | 5.-9.kl. | 8 |
| 4. | Garīgā dimensija | Elita Makāne | 1.-9.kl. | 41 |
| 5. | Šahs un dambrete | Jānis Plitnieks | 1.-6.kl. | 27 |
| 6. | Ansamblis | Linda Skride | 1.-4.kl. | 16 |
| 7. | Ansamblis | Linda Skride | 5.-9.kl. | 15 |
| 8. | Koris | Linda Skride | 1.-4.kl. | 72 |
| | | | | |
| | Pāles pamatskola | | | |
| 1. | Mūzikas pulciņš | Egons Beitiks | 1.-2.kl. | 19 |
| 2. | Mūzikas pulciņš | Egons Beitiks | 3.-4.kl. | 16 |
| 3. | Mūzikas pulciņš | Egons Beitiks | 5.-9.kl. | 10 |
| 4. | Tautiskās dejas | Laila Rozenberga | 4.-6.kl. | 18 |
| 5. | Tautiskās dejas | Laila Rozenberga | 2.-3.kl. | 17 |
| 6. | Tautiskās dejas | Laila Rozenberga | 5-6 g. un 1.klase | 24 |
| 7. | Sporta pulciņš | Igo Ažuks | 5-6 g. | 15 |
| 8. | Sporta pulciņš | Igo Ažuks | 1.-2.kl. | 14 |

| | | | | |
|----|--|---------------------|----------|----|
| 9. | Sporta pulciņš | Igo Ažuks | 5.-9.kl. | 10 |
| | <i>Cits finansējums</i> | | | |
| 1. | Mūzikas pulciņš | Egons Beitiks | 1.-9.kl. | 16 |
| | | | | |
| | Umurgas pamatskola | | | |
| 1. | Kokapstrādes | Jānis Kreics | 2.-5.kl. | 19 |
| 2. | Floristikas | Inese Umule | 2.-7.kl. | 11 |
| 3. | Žurnālistikas | Ilze Švarca | 5.-8.kl. | 12 |
| 4. | 5.-9.kl. koris | Anita Āriņa | 5.-9.kl. | 36 |
| 5. | 5.-9.kl. ansamblis | Anita Āriņa | 5.-9.kl. | 13 |
| 6. | 1.-4.kl.koris | Anita Āriņa | 1.-4.kl. | 29 |
| | <i>Cits finansējums</i> | | | |
| 1. | Sporta treniņš zēniem | Inta Mežgaile | 2.-9.kl. | 20 |
| | | | | |
| | Vidrižu pamatskola | | | |
| 1. | Dejas | Sarma Eglīte | 1.-2.kl. | 25 |
| 2. | Dejas | Sarma Eglīte | 3.-4.kl. | 21 |
| 3. | Dejas | Sarma Eglīte | 5.-6.kl. | 16 |
| 4. | Koris - ansamblis | Gundega Vasiļjeva | 1.kl. | 12 |
| 5. | Ansamblis | Gundega Vasiļjeva | 1.-4.kl. | 9 |
| 6. | Koris | Gundega Vasiļjeva | 2.-4.kl. | 36 |
| 7. | Ansamblis | Gundega Krogzema | 5.-9.kl. | 19 |
| 8. | Sporta pulciņš | Rasa Vavilova | 1.-2.kl. | 22 |
| 9. | Sporta pulciņš | Rasa Vavilova | 7.-9.kl. | 16 |
| | <i>Cits finansējums</i> | | | |
| 1. | Krievu valoda | Laila Kunce | 5.kl. | 11 |
| 2. | Datorzinības | Ina Skrivļa | 1.-4.kl. | 23 |
| 3. | Krievu valoda | Laila Kunce | 7.-9.kl. | 9 |
| 4. | Sporta pulciņš | Rasa Vavilova | 5.-6.kl. | 13 |
| 5. | Sporta pulciņš | Rasa Vavilova | 3.-4.kl. | 20 |
| | | | | |
| | Baumaņu Kārļa Viļķenes pamatskola | | | |
| 1. | Vizuālā māksla | Ilva Zvirgzdiņa | 1.-9.kl. | 32 |
| 2. | Teātris | Māra Zvīne | 1.-9.kl. | 32 |
| 3. | Mājturība un tehnoloģijas (zēniem) | Aigars Erdmanis | 4.-8.kl. | 18 |
| 4. | Radošās darbnīcas | Ilze Kuģe | 1.-2.kl. | 12 |
| 5. | Mūzika | Aira Jākobsone | 3.-9.kl. | 8 |
| | | | | |
| | Katvaru speciālā internātpamatskola | | | |
| 1. | EKO | Kristīne Eglīte | 2.-4.kl. | 2 |
| 2. | EKO | Kristīne Eglīte | 5.-9.kl. | 10 |
| 3. | Vizuālā māksla | Baiba Skujiņa | 2.-4.kl. | 4 |
| 4. | Vizuālā māksla | Baiba Skujiņa | 5.-9.kl. | 12 |
| 5. | Kokapstrāde | Uldis Vāvers | 5.-9.kl. | 13 |
| 6. | Mūzika un folkloras | Inese Apsalone | 5.-9.kl. | 12 |
| 7. | Lietišķā māksla | Solvita Ādamsone | 2.-4.kl. | 10 |
| 8. | Lietišķā māksla | Solvita Ādamsone | 5.-9.kl. | 6 |
| 9. | Sports | Arnolds Dzelzkalējs | 2.-4.kl. | 5 |
| | | | 5.-9.kl. | 22 |

| | Limbažu bērnu un jauniešu centrs | | | |
|-----|--|---------------------------------|----------------|-----|
| 1. | Deju kolektīvs „VARAVĪKSNE” | Taisa Aruma | pirmsskola | 42 |
| 2. | Deju kolektīvs „VARAVĪKSNE” | Taisa Aruma | 1.-2.kl. | 16 |
| 3. | Deju kolektīvs „VARAVĪKSNE” | Taisa Aruma | 3.-6.kl. | 22 |
| 4. | Deju kolektīvs „VARAVĪKSNE” | Taisa Aruma | 1.-3.kl. | 36 |
| 5. | Deju kolektīvs „VARAVĪKSNE” | Taisa Aruma | 4.-5.kl. | 19 |
| 6. | Deju kolektīvs „VARAVĪKSNE” | Taisa Aruma | 6.-7.kl. | 15 |
| 7. | Bērnu kapela „EŽI” | Sandra Budeviča | pirmsskola | 13 |
| 8. | Bērnu kapela „EŽI” | Sandra Budeviča | 1.-6.kl. | 12 |
| 9. | Bērnu kapela „EŽI” | Sandra Budeviča | 7.-9.kl. | 10 |
| 10. | Bērnu kapela „EŽI” | Sandra Budeviča | 9.kl.-25 gadi | 11 |
| 11. | Vokālā grupa „POGAS” | Dace Robule | pirmsskola | 17 |
| 12. | Vokālā grupa „POGAS” | Dace Robule | 1.-2.kl. | 11 |
| 13. | Vokālā grupa „POGAS” | Dace Robule | 3.-5.kl. | 16 |
| 14. | Vokālā grupa „POGAS” | Dace Robule | 6.-9.kl. | 14 |
| 15. | Skolēnu teātris „KRIKSIS” | Indra Rube | 1.-4.kl. | 10 |
| 16. | Skolēnu teātris „KRIKSIS” | Inta Kalniņa | 5.-7.kl. | 9 |
| 17. | Skolēnu teātris „KRIKSIS” | Inta Kalniņa | 8.-9.kl. | 16 |
| 18. | Skolēnu teātris „KRIKSIS” | Inta Kalniņa | 10.-12.kl. | 10 |
| 19. | Vides dizaina pulciņš | Līga Turka | 5.-9.kl. | 7 |
| | <i>Cits finansējums</i> | | KOPĀ | 306 |
| 1. | Vokālā tradīciju grupa „DZIESMU VĀCELĪTE” | Ināra Eņģele | pirmsskola | 21 |
| 2. | Jauniešu jauktais koris. | Liena Vildere | 9.kl.- 25 gadi | 21 |
| 3. | Laikmetīgo deju grupa | Kārlis Božs | 1.-6.kl. | 18 |
| 4. | Laikmetīgo deju grupa | Kārlis Božs | 7.kl.-25 gadi | 5 |
| 5. | Ģitārspēles pulciņš | Aleksandrs Jasjukēvičs | 6.-12.kl. | 13 |
| 6. | Metālapstrādes pulciņš | Anita Ivanova | 3.-6.kl. | 9 |
| 7. | Ādas amatniecības pulciņš | Daiga Fridrihsone | 1.-3.kl. | 7 |
| 8. | Ādas amatniecības pulciņš | Daiga Fridrihsone | 4.-6.kl. | 7 |
| 9. | Keramikas pulciņš | Ingrīda Žagata | 1.-4.kl. | 10 |
| 10. | Keramikas pulciņš | Ingrīda Žagata | 5.-9.kl. | 9 |
| 11. | Netradicionālo rokdarbu studija | Dace Matīsa | 3.-5.kl. | 6 |
| 12. | Modes stila darbnīca | Dace Matīsa | 7.-12.kl. | 10 |
| 13. | Vizuālās mākslas pulciņš | Līga Turka | 1.-4.kl. | 10 |
| 14. | Lidmodelisma pulciņš | Jānis Kreics | 5.-9.kl. | 10 |
| 15. | Pūķu modelēšanas pulciņš | Zigurds Tauriņš | 2.-6.kl. | 7 |
| 15. | Bērnu klubs „KRIPATIŅI” | Līga Bērziņa | 2-3 gadi | 10 |
| 16. | Bērnu klubs „KRIPATIŅI” | Līga Bērziņa | 4-5 gadi | 5 |
| 17. | Rotaļistaba rotaļattīstības centrā | Līga Bērziņa | pirmsskola | 10 |
| 18. | Programma „Dienas centrs” | Sarmīte Saukuma, Dace Matīsa | 4.kl.- 25 gadi | 30 |
| | | | KOPĀ | 218 |
| | Limbažu un Salacgrīvas novadu sporta skola | | | |
| 1. | VFS Baumaņu Kārļa Viļķenes pamatskola | Ģirts Rozenbergs | 7.-9. kl. | 20 |
| 2. | VFS Umurgas pamatskola | Inta Mežgaile | 6.-9.kl. | 18 |
| 3. | VFS Pāles pamatskola | Igo Ažuks | 7.-9.kl. | 12 |
| 4. | VFS Lādežera pamatskola | Ginta Teko | 1.-2.kl. | 17 |
| 5. | Lādežera pamatskola | Ginta Teko | 3.-4.kl. | 18 |
| 6. | Smaiļošana un kanoe airēšana (prof. ievirzes izgl. MT-3 gr.) | Rasa Vavilova | 5.-6.kl. | 18 |
| 7. | Basketbols (profesionālās ievirzes izgl. SSG) | Jānis Skuja | 1.-2.kl. | 25 |
| 8. | Volejbols (profesionālās ievirzes izgl. SSG) | Inta Mežgaile | 1.-2.kl. | 15 |

2012./2013.mācību gadā Limbažu novadā 144 pulciņos darbojas 2432 audzēkņi.

Profesionālās ievirzes izglītību Limbažu novadā nodrošina Limbažu un Salacgrīvas novadu Bērnu un jauniešu sporta skola, Limbažu mākslas skola un Limbažu mūzikas skola.

Limbažu un Salacgrīvas novadu Bērnu un jauniešu sporta skola

Sporta skola ir vienīgā izglītības iestāde Limbažu un Salacgrīvas novadā, kura piedāvā daudzpusīgu profesionālās ievirzes sporta izglītību un kvalitatīvas brīvā laika pavadīšanas iespējas bērniem un jauniešiem paaugstinot fiziskās īpašības. Ir iespējas nodarboties ar sev izvēlētu sporta veidu pēc mācībām brīvajā laikā kvalificētu treneru uzraudzībā un atbilstošās sporta bāzēs.

Ir dota iespēja arī lauku teritorijā dzīvojošiem bērniem nodarboties ar sportu, nodrošinot viņus ar transportu, tādējādi iesaistot viņus kvalitatīvā mācību – treniņu darbā.

Sporta skola ar savu līdzšinējo darbu ir pierādījusi savu konkurētspēju gan Latvijas, gan pasaules mērogā. Daudzi sporta skolas audzēkņi nesuši Limbažu pilsētas vārdu Eiropā un pasaulē. Sagatavoti Olimpisko spēļu laureāti –Atēnu Olimpiādē Dagnis Vinogradovs 6. vieta, Pekinas Olimpiādē – Kristaps Zaļupe 7. vieta un Turīnas Olimpiādes dalībnieks – Māris Bogdanovs. Sporta skolas audzēkņi startējuši gan Eiropas, gan pasaules mēroga sacensībās, izcīnījuši godalgotās vietas. Sporta skolas audzēkņi ir kļuvuši par Latvijas Republikas čempioniem gan jauniešu, junioru, gan pieaugušo konkurencē dažādos sporta veidos.

Notiek sadarbība ar sporta veidu federācijām, kā arī ārzemju partneriem, lai uzlabotu treneru kvalifikāciju un ieviestu mūsdienīgas treniņa darba metodes apmācību procesā.

Sporta internāta darbības nodrošināšana – iespējams veikt talantīgu jauno sportistu atlasī, nodrošinot viņus ar sadzīves, mācību un treniņu apstākļiem.

Limbažu mākslas skola

Limbažos darbojas mākslas skola, kuru apmeklē 86 audzēkņi, tai skaitā, 68 pamatgrupā un 18 sagatavošanā. Skolā strādā 5 pedagogi. Nozīmīgākie Limbažu mākslas skolas pasākumi 2012.gadā:

| Nosaukums | Norises laiks | Apraksts | Dalībnieki un rezultāti |
|--|-----------------------------|--|---|
| Starptautiskais bērnu mākslas konkurss „Lidice 2012” | 16.01.2012.- 29.02.2012. | Skolā veikts darbs par tēmu „Kino, teātris un interpretācijas”. Darba materiālā un gleznošanas stundās, darbu atlase. | Nosūtīti 8 dalībnieku darbi. |
| Valsts konkurss kompozīcijā Jēkabpilī | 16.03.2012.- 13.04.2012. | 1) Darbs skolā kompozīcijas nodarbībās visās klasēs. Labāko audzēkņu atlase. 2) 3 labākie audzēkņi strādā konkursā klātienē reģionā Valmierā. 3) Skolotāju seminārs Jēkabpilī. | Skolas 3 audzēkņi. Sk. J.Dobenberga, Sk. V.Kupce, S.Lagzdiņa Atzinība L.Žaļeviņai |
| Lieldienu dekori pilsētai | 26.03.2012.- 04.04.2012. | Gleznošanas darba materiālā nodarbībās dekorētas olu formas. | 15 lielizmēra olas-dekori Limbažu pilsētvidē |
| Izstādē un koncerts "Balle Esterhāzi pilī" | 30.04.2012. | Koncerts un izstāde kopā ar Limbažu Mūzikas skolu Limbažu kultūras namā, veltīta Haidna 280 gadu jubilejai."Balle Esterhāzi pilī". | 1.-5. klases skolas audzēkņi |

| | | | |
|---|-----------------------------|--|--|
| Scenogrāfija Limbažu bērnu teātra izrādei "Sīpoliņa piedzīvojumi" | 13.02.2012.- 28.03.2012. | Skolas divu absolventu veidoto skiču realizācija matriālā bērnu teātra izrādei (tērpi un skauves dekorācijas). | Absolventi A.Martinsone, L.Dūmiņa, sk.S.Lagzdiņa, J.Dobenberga |
| Prakse "Iepazīstam novadu" | 04.06.2012.- 14.06.2012. | Plenērs -zaļā prakse, kurā novada pagastos tika zīmēti un gleznoti nozīmīgi kultūrvēsturiski objekti. | Audzēkņi no 2.līdz 6.klasei. Sk. V.Kupce, S.Lagzdiņa, J.Dobenberga |
| Nobeiguma darbu aizstāvēšana un izlaidums | 19.07.2012. | Nobeiguma darbu aizstāvēšana, vērtēšana un izlaidums. | Organizē un vada S.Lagzdiņa, Eksaminācijas komisija, vecāki, viesi |
| Limbažu novada kalendāra veidošana | 04.07.2012.- 20.07.2012. | Darbu atlase un kalendāra maketa saskaņošana. | Izdots Limbažu novada kalendārs 2013.gadam ar skolas audzēkņu darbiem |
| Izstāde Limbažu novada sakrālās celtnes" | 02.08.2012.- 31.10.2012. | Skolas audzēkņu darbu izstāde Limbažu ev.-lut.baznīcā "Novada sakrālās celtnes". | Organizē sk.A.Dzelme. |
| Ekskursija uz Rīgas muzejiem, un darbs ar animācijas filmu | 21.09.2012. | Ekskursija ar autobusu uz Rīgu, mākslas muzeju „Ārsenāls”, Kinomuzeju, mākslas galerijām. | 23 auzēkņi no 2.- 7.klasei. Sk. V.Kupce, S.Lagzdiņa, J.Dobenberga. |
| Dalība projektā „Draugus iegūst kopīgā darbā” realizēta izrāde "Brālītis un māsiņa" | 17.09.2012.- 11.11.2012. | Noorganizētas 2 Radošās darbnīcas Ventspilī un Lādezerā. Mākslas skola izgatavoja dekorācijas izrādei, 2 reizes 10 audzēkņi devās uz Ventspili, Lādezeru un Limbažiem, piedaloties izrādē "Brālītis un māsiņa". | Lādeзера pamatskolas folkloras kopas un Ventspils vidusskolas audzēkņi un skolotāji Limbažu Mākslas skolas audzēkņi, Sk.A.Dzelme, S.Lagzdiņa. |
| Ziemassvētku egles rotājumi | 12.11.2012.- 30.11.2012. | Rotājumu gatavošana Limbažu novada eglei. | Skolas audzēkņi 2.-5.klase, sk. J.Dobenberga. |
| Konkurss „Es dzīvoju pie jūras”, Jūrmalas Ms „Jūras melodijas” | 01.11.2012.- 15.12.2012. | Darbu gatavošana un atlase skolā. | 14 audzēkņu darbi, Sk. S.Lagzdiņa. Atzinība E.Pēcei |

3.3. Sociālā aizsardzība

2012. gadā Sociālais dienests Limbažu novada iedzīvotājiem sniedzis 2354 konsultācijas. Pieņemti 3565 lēmumi par sociālās palīdzības un sociālo pabalstu piešķiršanu. Notikusi sarakste par sociālā darba jautājumiem ar 1957 fiziskām un juridiskām personām. Sociālā dienesta darbiniekiem notikušas 10 darbinieku sanāksmes par aktualitātēm un uzdevumiem sociālā darba jautājumos. Notikušas 11 Sociālo jautājumu komisija sēdes.

Limbažu novada pašvaldība sociālā atbalsta pasākumiem pērn izlietojusi Ls 628 383.

Sociālajiem pakalpojumiem un sociālajai palīdzībai izmantoti Ls 401 771:

- sociālās palīdzības pabalstus saņēmušas 3564 personas;

- aprūpei mājās saņēmušas 16 personas;
- sociālās aprūpes un sociālās rehabilitācijas pakalpojumus saņēmusi 1221 persona;
- pirktos sociālās aprūpes un sociālās rehabilitācijas pakalpojumus (pansionātos un bērnu namos) saņēmusi 121 persona.

Sociālās palīdzības un pašvaldības pabalsti:

- GMI pabalstu saņēmušas 494 ģimenes, 1218 personas;
- mājokļa (dzīvokļa) pabalstu saņēmušas 2072 personas, 827 ģimenes;
- pabalsts brīvpusdienām un ēdināšanai saņēmušas 648 personas;
- pabalstu transportam saņēmušas 46 personas;
- pabalstu audžu ģimenēm saņēmušas 12 personas;
- pabalstu bāreņiem pēc pilngadības sasniegšanas mācību turpināšanai saņēmušas 33 persona;
- pabalstu sodu izcietušām personām saņēmušas 23 personas;
- pabalstu bērnu izglītošanai un audzināšanai saņēmušas 169 ģimenes, 328 personas;
- pabalsts medicīnas pakalpojumu apmaksai saņēmušas 70 personas;
- vienreizēju pabalstu ārkārtas situācijā saņēmušas 153 personas;
- pabalstu vientuļajiem pensionāriem un invalīdiem aprūpei saņēmušas 12 personas;
- citus pabalstus saņēmušas 24 ģimenes, 90 personas.

Uzturēti arī sociālie un krīzes dzīvokļi, atbalstītas nevalstiskās organizācijas un īstenota tālākizglītība un profesionālas meistarības pilnveide

Sociālā dienesta Bērnu un ģimenes atbalsta nodaļas darbs vērsts uz šādām mērķa grupām:

- ģimenes, kurām ir grūtības bērna audzināšanā;
- ģimenes, kuras ir nonākušas konfliktsituācijās;
- ģimenes, kurās bērni neapmeklē skolu;
- ģimenes, kurās bērni nesaņem pietiekamu aprūpi;
- ģimenes, kuras nonākušas krīzes situācijās (vecāku šķiršanās, tuvinieku slimība, ģimenes nesaskaņas);
- ģimenes, kurās kāds no ģimenes locekļiem cietis no vardarbības;
- ģimenes, kurās ir alkohola, narkotiku, azartspēļu problēmas un citas atkarības.

Nodaļas uzskaitē ir 176 sociālā riska ģimenes, kurās ir 274 bērni. Nodaļas speciālisti:

- snieguši 1853 konsultācijas (sociālā darbinieka, sociālā pedagoga, psihologa);
- snieguši 924 telefonsarunas – konsultācijas;
- veikuši 445 ģimeņu apsekošanu;
- snieguši 73 speciālistu atzinumus;
- 42 bērnus ievietojuši krīzes centros (sniegta rehabilitācija institūcijā).

Regulāri rīkotas starpinstitūciju tikšanās ar Limbažu pilsētas bāriņtiesu, Bērnu tiesību aizsardzības inspektori, pilsētas vidusskolām un pirmsskolas izglītības iestādēm un Limbažu novada pašvaldības policijas speciālistiem.

Nodaļas darbība vērsta arī uz izglītojošiem pasākumiem vecākiem, bērniem un jauniešiem un citu institūciju speciālistiem, kas strādā ar ģimenēm un bērniem. Tā īstenošanai notikušas:

- lekcijas pirmsskolas izglītības iestādēs „Vecumposms un tā krīzes no 3 – 7 gadu vecumam”;
- nodarbību cikls sociāli izstumtiem cilvēkiem „Savstarpējā saskarsme. Motivācijas veidošana darbam un jaunu zināšanu apguve”;
- sociālās uzvedības korekcijas izstrādes programma klientiem, kuriem tā nepieciešama;
- sadarbībā ar Sarkano Krustu notikusi projekta – kampaņas realizēšana 3. – 4.klašu skolēniem „Eiropas ceļu drošība”, labdarības akcija „Tevi gaida skola”;
- veikta izglītojošas programmas izstrāde un realizācija pilsētas pirmsskolas izglītības iestāžu bērnodarzu audzinātāju palīdzēm (20 cilvēkiem) ar četriem tēmu blokiem: 1) bērnu tiesību aizsardzības sistēma un normatīvie akti. Vecāku un bērnu tiesības un pienākumi, 2) vardarbība pret bērnu, tās veidi un pazīmes, 3) saskarsmes veidošanas pamatprincipi atbilstoši bērna vecumposma īpatnībām, 4) ētika darbavietā – konfidencialitāte, saskarsme kolektīvā, bērnodarza audzinātājas palīdzes profesijas identitāte;
- „Dzīmbas drošības stundas” pirmsskolas izglītības iestādēs (apmācīti – 100 bērni);

- 2 bērni no sociālā riska ģimenēm iekārtoti Tilžas internātskolā;
- Notikušas vecāku izglītojošās pēcpusdienas sociālo prasmju apgūvē.

Lai sekmētu kvalitatīvu darbu ar klientiem, nodaļas darbinieki regulāri ceļ savu kvalifikāciju dažādos semināros:

- Atbalsta grupu vadīšana sievietēm, kuras cieš no vardarbība ģimenē;
- Sociālā darba metožu iespējamā daudzveidība Ģimenes atbalsta centros Latvijā;
- Dažādības un pret - diskriminācijas apmācību sekmēšana Latvijas reģionu skolās;
- Roku rokā bērna atbalstam;
- Sociālajiem pedagogiem par darba strukturēšanu un metodēm;
- Pozitīvās domāšanas potenciāls krīzē;
- Dusmu pārvaldīšanas programma;
- Bērns un konflikts;
- Klientu motivācijas veidošana. Darbs ar nemotivētiem klientiem.

3.4. Bāriņtiesu darbība

Limbažu pilsētas bāriņtiesa

2012.gadā Limbažu pilsētas bāriņtiesa pieņēmusi 54 lēmumus:

| Lietas nosaukums | Lēmuma nosaukums | Lēmumu skaits |
|---|--|---------------|
| Lietas par bērna mantas pārvaldīšanu | par atļauju pieņemt bērna vārdā mantojumu, vai rīkoties ar to | 8 |
| Lietas par atļaujas došanu bērnam šķērsot valsts robežu, ja viens vecāks ir ārzemnieks vai bezvalstnieks un nav sasniedzams vai atsakās dot piekrišanu | par atļaujas došanu šķērsot valsts robežu | 1 |
| Lietas par vecāku aprūpē esoša bērna nodošanu citas personas aprūpē Latvijā vai ārvalstīs | par vecāku aprūpē esoša bērna nodošanu citas personas aprūpē Latvijā | 3 |
| Lietas par bērna aprūpes Tiesību atņemšanu un atjaunošanu, par prasības sniegšanu tiesā par aizgādības tiesību atņemšanu un atjaunošanu | - par prasības sniegšanu tiesā par bērna aizgādības tiesību atņemšanu vecākiem | 9 |
| | - par bērna aprūpes tiesību atņemšanu vecākiem | 11 |
| | - par aprūpes tiesību atjaunošanu | 3 |
| | - vienpersoniskie lēmu par aprūpes tiesību pārtraukšanu | 4 |
| Lietas un lēmumi (atzinumi) pēc tiesu pieprasījuma (atsevišķā aizgādība, aizgādības tiesību atņemšana pēc personas prasības, saskarsmes tiesības u.c.) | - par atzinuma sniegšanu tiesai par vecāka saskarsmes tiesības izmantošanas kārtības ar bērnu noteikšanu | 1 |
| | - par atzinuma sniegšanu tiesai par viena vecāka atsevišķas aizgādības un saskarsmes tiesības izmantošanas kārtības noteikšanu | - |
| Lietas par valsts sociālo pabalstu, atbalstu ar celiakiju slimiem bērniem, kuriem nav noteikta invaliditāte, un apgādnieka zaudējuma pensijas izmaksas pārtraukšanu vai atjaunošanu | | 3 |

| | | |
|---|---|-----------------------|
| Adopcijas lietas | - par personu atzīšanu par adoptētājiem - par nodošanu adoptētāju aprūpē - adopcija ir nepilngadīgā interesēs | - - - |
| Aizbildnības lietas | - atļaušana no aizbildņa pienākumu pildīšanas sakarā ar aizbilstamā pilngadību - par aizbildnības nodibināšanu - atļaušana no aizbildņa pienākumu pildīšanas sakarā ar aprūpes tiesību atjaunošanu vecākiem - par aizbildņa atbilstību aizbildņa pienākumu pild. - citi iemesli | - 1 1 - 2 |
| Lietas par bāreņu vai bez vecāku gādības palikušo bērnu ievietošanu ilgstošas sociālās aprūpes un sociālās rehabilitācijas institūcijās | - par atzinuma došanu adoptēt nepilngadīgo bērnu - par bērna šķiršanu par labu adopcijai - par bērna ievietošanu instit. | - - 2 |
| Lietas par bērnu ievietošanu audžuģimenē | - atzinuma došanu par bērna uzturēšanos vecāku ģimenē - par bērna uzturēšanās izbeigšanu audžuģimenē - par bērna ievietošanu audžuģimenē | - - 1 |
| Lietas par aizgādņa iecelšanu pilngadīgām rīcībnespējīgām personām, aizgādņa atļaušana vai atcelšana no pienākumu pildīšanas | citi - par mantojuma aizgādņa atbrīvošanu | - - |
| Lietas par aizgādņa iecelšanu promesošo vai pazudušo personu mantai vai mantojumam, lietas par aizgādņa iecelšanu vai atļaušanu no pienākumu pildīšanas | - par aizgādņa atļaušanu - par pagaidu aizgādības nodibināšanu | 2 2 |

Bāriņtiesas sagatavoto un tiesā iesniegto prasības pieteikumu skaits – 10:

- 10 prasības pieteikumi par bērna aizgādības tiesību atņemšanu vecākam;
- prasības pieteikums par bērna mantisko interešu aizstāvību.

Tiesas nolēmumi, ar kuriem apmierināti bāriņtiesas iesniegtie prasības pieteikumi – 11:

- 10 prasības pieteikumi par bērna aizgādības tiesību atņemšanu vecākam;
- 1 lietu izskatīšana tiesā pārskata periodā nav pabeigta.

Tiesas spriedumu un citu nolēmumu, kuros tiesa pievienojusies bāriņtiesas lēmuma (pēc tiesas pieprasījuma pieņemtie lēmumi, tiesā apstiprināmie lēmumi, tiesā izšķiramās lietas), skaits – tiesa pievienojusies bāriņtiesas lēmumam 1 gadījumā;

1 gadījums – ar viena vecāka atsevišķas aizgādības un ar saskarsmes tiesības izmantošanas kārtības noteikšanu saistītās lietās;

Tiesās Administratīvā procesa likuma noteiktajā kārtībā pārsūdzēto bāriņtiesas lēmumu skaits – 0;

Bāriņtiesa piedalījies 16 lietu izskatīšanā (24 tiesas sēdēs) tiesā

(rajona, administratīvajās, augstākajās un apgabala tiesās), pārstāvot nepilngadīgo un rīcībnespējīgo personu personīgās un mantiskās tiesības un intereses.

Bāriņtiesā kopumā ārpusģimenes aprūpe nodrošināta 28 bērniem, aizgādībā esošo personu skaits – 8.

Dokumentu aprīte bāriņtiesā (saņemto un nosūtīto dokumentu skaits, saskaņā ar reģistrācijas žurnāliem):

- sūdzību, iesniegumu un priekšlikumu, to izskatīšanas un izpildes dokumentu bāriņtiesas kompetences jautājumos reģistrēto dokumentu skaits – 68,
- saņemtās korespondences reģistrācijas žurnālā reģistrēto dokumentu skaits – 363,
- nosūtītās korespondences reģistrācijas žurnālā reģistrēto dokumentu skaits – 549.

Labklājības ministrijas Valsts bērnu tiesību aizsardzības inspekcija funkcionālās pārraudzības ietvaros veikto bāriņtiesas uzdevumu izpildes pārbaūžu rezultāti – pārskata periodā notikusi pārbaude 02.04.2012. kopā pārbaudītas 49 lietas, 10.05.2012. sniegta atbilde VBTAI – izpildīti ieteikumi un uzdevumi.

Limbažu pilsētas bāriņtiesa ir Latvijas Bāriņtiesu asociācijas biedre. 2012. gada 1.jūnijā bāriņtiesas sastāvs apmeklēja 10. Latvijas Bāriņtiesu darbinieku asociācijas konferenci Balvos.

Bāriņtiesas darbinieki pārskata periodā piedalījušies šādos semināros unursos:

- „Bērna aizsardzības sistēmas mijiedarbība”;
- „Mediācija kā pozitīva konflikta risināšanas metode”;
- „Nepilngadīgo personu atbalsta informācijas sistēmas (NPAIS) izmantošana pašvaldībā”;
- „Limbažu novada pašvaldības kapacitātes stiprināšana ES un citu ārvalstu finanšu līdzekļu apguvei”;
- „Bāriņtiesas lēmumu pieņemšanas kārtība, pieņemto lēmumu analīze tiesu praksē un ar to saistītā problemātika”;
- „Bērnu tiesību aizsardzība”;
- „Kognitīvi biheviiorālās terapijas izmantošana darbā ar bērniem ar uzvedības traucējumiem”;
- „Šķiršanās un ģimeņu mediācija”;
- „Psihopatoloģija un pieaugušā spēja realizēt bērna aprūpi un audzināšanu”.

Skultes un Vidrižu pagastu bāriņtiesa

2012.gadā Skultes un Vidrižu pagastu bāriņtiesas pieņemto lēmumu skaits – 29, tajā skaitā:

- par bērnu mantas pārvaldīšanu – 0;
- par vecāku aprūpē esoša bērna nodošanu citas personas aprūpē Latvijā vai ārvalstīs – 0;
- par bērna pārtraukto aizgādības tiesību atjaunošanu vai neatjaunošanu, par prasības sniegšanu tiesā par aizgādības tiesību atņemšanu un atjaunošanu – 15;
- lēmumi (atzinumi) pēc tiesu pieprasījuma (atsevišķā aizgādība, aizgādības tiesību atņemšana pēc personas prasības, saskarsmes tiesības u.c.) – 2;
- par valsts sociālo pabalstu, atbalstu ar celiakiju slimiem bērniem, kuriem nav noteikta invaliditāte, un apgādnieka zaudējuma pensijas izmaksas pārtraukšanu vai atjaunošanu – 4;
- adopcijas lietas – 2;
- aizbildnības lietas – 1;
- par bāreņu vai bez vecāku gādības palikušo bērnu ievietošanu ilgstošas sociālās aprūpes un sociālās rehabilitācijas institūcijās – 2;
- par bērna ievietošanu audžuģimenē – 1;
- par aizgādņa iecelšanu promesošo vai pazudušo personu mantai vai mantojumam, lietas par aizgādņa iecelšanu vai atlaišanu no pienākumu pildīšanas – 2.

Bāriņtiesā ārpusģimenes aprūpe nodrošināta 11 bērniem, aizgādībā 4 personas.

Bāriņtiesa piedalījies 16 lietu izskatīšanā tiesās, rajona, administratīvajā, apgabaltiesā) pārstāvot nepilngadīgo un rīcībnespējīgo personu intereses.

Izskatīti 34 iedzīvotāju iesniegumi, saņemtā korespondence – 200, nosūtītā korespondence – 234.

Bāriņtiesā veiktas 115 notariālās darbības.

Limbažu novadā strādā arī **Limbažu, Pāles un Viļķenes pagastu bāriņtiesa** un **Katvaru un Umurgas pagastu bāriņtiesa**.

3.5. Kultūra

3.5.1. Muzeji

Limbažu muzejs

Limbažu muzejs apzina, pēta, saglabā un popularizē Limbažu pilsētas un novada kultūrvēsturisko mantojumu, radot iedzīvotājos un tūristos cieņu pret tautas vēsturi un kultūras tradīcijām, akcentējot Latvijas himnas autora Baumaņu Kārļa ieguldījumu.

Pētnieciskā darba tēmas

- Limbažu vecpilsētas arhitektoniskās vērtības 18.gs.v. - 20.gs. sāk. G.Plešs. No 02.01.2009.
- Limbažu pils vēsture. G.Plešs. No 03.01.2000.
- Fitoterapija: vēsture un mūsdienu pieredze -tautas dziedniecības tradīcijas Vidzemē. J.Ulmišs. No 01.01.2010.
- Limbažu pilsētas apbūves attīstība 20.gs. 20.-40.g. I. Lūse. No 04.02.2008.
- Skolas Limbažu novadā I.Lūse, D.Nipāne. No 04.02.2011.
- Bērnu un jauniešu organizācijas un to darbība Limbažu novadā D.Nipāne. No 03.01.2006.
- Limbažu Rātsnama interjeru koncepcija un īstenošana. G.Plešs. No 08.01.2010.
- Vidzemes ģenerālgubernators G.Brauns personības un darbība novērtējums hitorigrāfijā. G.Plešs. No 18.03.2011.
- Latvijas viduslaiku piļu funkcijas un izpētes problemātika, Nabes piemērs. G.Plešs. No 18.03.2010.
- Muižu centru plānojumu struktūras izmaiņas Ziemeļvidzemes biosfēras rezervāta teritorijā no 18. gs. sāk.- 20.gs. 20 gadiem. G.Plešs. No 23.03.2010.
- Vidzemes zemnieku un vācbaltu muižnieku attiecību atspoguļojums latviešu rakstnieku darbos, 19.gs. II puse - 20. gs. sāk. G.Plešs. No 2011.
- Sociālistiskā reālisma izpausmes arhitektūrā. Arhitekta O.Tilmaņa metamorfozes
- Izmaiņas pilsētas kultūrvidē laiku gaitā G.Plešs. 2012.

Grāmatu sagatavošana

Vidzemes lībieši un viņu pēcteči. R.Noriņa. No 2005.

Lāčplēša Kara ordeņa kavaliera jūras virsleitnanta Viļa Gelbes personība saistībā ar Latvijas Atbrīvošanas kara Cēsu kauju notikumiem. J.Ulmišs. 03.02.1997.-2013.

Pilis un muižas Ziemeļvidzemē. G.Plešs. No 2008.

Izstādes

Ar raganām un burvjiem. R.Noriņa. 2012.

Mežu dienas Limbažu novadā. D.Nipāne 2012.-2013.

Medību kolektīvi Limbažu novadā. R.Noriņa. 2012.

Ekspozīcija

20.Baumaņu Kārlis un viņa laiks. D.Nipāne, I.Lūse, G.Plešs. 02.01.2009.-2013.

Publikācijas

R.Noriņa. Birznieku dzimtas pēcteču meklējumos. "Auseklis" 27.06.

R.Noriņa. Bisenieku dzimtas pēcteču meklējumos. "Auseklis" 30.05.

G. Plešs. Ģenerālis ar sudraba galvaskausu jeb gubernatora Brauna pēdas Igatē.

"Auseklis" 29.02.

G. Plešs. Atgriežas senās laternas. "Auseklis" 07.12.

Lekcijas

Ieskats fitoterapijas vēsturē un tautas dziedniecības zināšanu pielietojums mūsdienās.

J. Ulmis (31 x)

Vidzemes lībieši un viņu dzimtas R. Noriņa. (Izstādes atklāšanā Staicelē, Ventspilī, Rīgā Nacionālajā Bibliotēkā, Svētciemā, Ainažos)

Izglītojošas programmas

Par burvjiem un raganām

Medības senatnē un tagad.

Sveču darināšana senatnē

Tehnikas vēstures brīnumi Limbažu muzejā

Ceļš līdz maizei

Šodien manu augumiņu ar tautieti līdzināja

Apģērba valkāšanas tradīcijas Vidzemē un Latvijā laiku ritumā

Senā skola

Jaunas meitas pūru dara

Senie darba rīki

Izstādes muzejā

Pateicoties kardinālam Rišeljē (Muzeja krājums,deponējumi)

Par raganām un burvjiem (muzeja krājums)

Bez ūdens nav dzīvības (muzeja krājums, deponējumi)

Dabas krāsas dzijā (muzeja krājums)

Iekāp Rīgas mākslā (deponējums)

A. Bankveinas personālizstāde "Tekstīlijas"

7. Latvijas vēsture karikatūrās.

Ar bisi un makšķeri (muzeja krājums, deponējumi)

Klētiņā (muzeja krājums)

Pavasaris novadnieka J. Cīruļa gleznās

Trīs jaunas māsas. (Limbažu muzeja krājums)

Izstādes ārpus muzeja

Limbažu galv. bibliotēkā. - Sveicinājumi (senās apsveikumu kartiņas muzeja krājumā)

Vienības parkā pilsētas svētku laikā. - Vienības parkam 120.

Vecajā rātsnamā.- Grāmatizdevēju Paucīšu dzimtas devums

Vecajā ugunsdzēsēju depo.- Atmiņas no bērnības (Muzeja rotaļlietu kolekcija)

Limbažu ģimnāzijā.-Par Tēvzemi dārgo

Biedrībā "Limbažu Filcs" - Lai dzīvo "Limbažu Filcs"!

Vecajā ugunsdzēsēju depo.- Lieldienu pastkartes

Vecajā ugunsdzēsēju depo.- Baltos svētkus gaidot (pastkartes, eglīšu rotājumi)

Vecajā rātsnamā.- Limbaži mākslas darbos. Gleznas.

Pasākumi

Lielā diena pilskalnā 08.04

Lieldienu pasākums Limbažu sākumskolai. 10.04

Starptautiskā Muzeju nakts. 19.05.

Piedzīvosim Jāņus. 13.06.

Grāmatas "Par vecajiem Latvijas ceļiem" atvēršana. 24.07.

Eiropas savienības fondu atvērtās dienas 27.04.
Mednieku tikšanās izstādes "Ar bisi un makšķeri" atvēršanā 07.12.

Muzeja apmeklējums

| | | |
|--|---|------|
| Apmeklējumu skaits kopā | - | 7714 |
| Individuālie | - | 5160 |
| Apmeklētāji grupās | - | 2109 |
| Skolēni grupās | - | 1035 |
| Ārzemnieki grupās | - | 198 |
| Pārējie grupās | - | 876 |
| Pārējie | - | 445 |
| Tai skaitā bezmaksas apmeklējumu skaits: | - | 2797 |

Muzeja darbinieku vadīto ekskursiju skaits muzejā un pilsētā - 83

Kopējais krājuma vienību skaits 2012.gada beigās - 48601
No jauna 2012.g. krājumā pieņemti 527 krājuma priekšmeti.
no tiem dāvinājumi – 187
Pieņemti no citām iestādēm - 338
Iepirkumi - 2 (par 120 Ls)

Restaurēts 1 priekšmets (harmonija par 120 Ls)

Krājuma izmantošana

Ekspozīcijās -185
Izstādēs - 912
Deponējumi no muzeja - 663
Pētniecībai – 742
Skenētie, fotografētie krājuma priekšmeti - 613

Bārdus dzimtas memoriālais muzejs „Rumbiņi”

Nozīmīgākie pasākumi 2012.gadā:

| Laiks | Pasākums |
|---------------|---------------------------------------|
| 18.maijs | Muzeju nakts pasākums |
| 25.maijs | Mazpulcēnu sezonas noslēguma pasākums |
| 16.jūnijs | Jāņu ielīgošana „Rumbiņu” sētā |
| 15.septembris | Dzejas dienu pasākums |
| 6.oktobris | Veļu laika sarunas |

Krājuma vienību skaits – 6408

Jauniegūtas 96 pamatkrājuma vienības

Apmeklētāju skaits – 936

Realizētie projekti:

- „Ekspozīcijas atjaunošana Fr.Bārdas celtajā mājā „Dārziņi””, kopējās izmaksas Ls 2000;
- „Dīķa tīrīšana un tā apkārtnes sakārtošana muzejā „Rumbiņi””, kopējās izmaksas Ls 600.

Limbažu novadā darbojas arī **Pāles novadpētniecības muzejs** un **Ķirbižu Vides izglītības centrs**, kas pazīstams arī kā Meža muzejs.

3.5.2. Bibliotēkas

Limbažu novadā ir **16 publiskās bibliotēkas**:

- Limbažu Galvenā bibliotēka;
- Limbažu Bērnu bibliotēka;
- Katvaru bibliotēka;
- Pociema bibliotēka;
- Lādes bibliotēka;
- Lādezera bibliotēka;
- Pāles bibliotēka;
- Ārciema bibliotēka;
- Skultes bibliotēka;
- Stienes bibliotēka;
- Straumes bibliotēka;
- Umurgas bibliotēka;
- Vidrižu bibliotēka;
- Bīriņu bibliotēka;
- Viļķenes bibliotēka;
- Vitrupes bibliotēka.

un **11 skolu bibliotēkas**:

- Limbažu novada ģimnāzijas bibliotēka;
- Limbažu 3.vidusskolas bibliotēka;
- Limbažu Profesionālās vidusskolas bibliotēka;
- Katvaru speciālās internātskolas bibliotēka;
- Lādezera pamatskolas bibliotēka;
- Pāles pamatskolas bibliotēka;
- Skultes sākumskolas bibliotēka;
- Umurgas pamatskolas bibliotēka;
- Lādezera pamatskolas bibliotēka;
- Vidrižu pamatskolas bibliotēka;
- Baumaņu Kārļa Viļķenes pamatskolas bibliotēka.

Limbažu Galvenā bibliotēka

Limbažu Galvenās bibliotēkas (LGB) darbības mērķis ir nodrošināt kvalitatīvus informacionālos pakalpojumus atbilstoši vietējās sabiedrības pieprasījumam, iekļaujoties informācijas sabiedrības attīstības dinamikā. Bibliotēkas darbība ietver informācijas, kultūras, izglītības un komunikācijas funkcijas. Iedzīvotājiem tiek piedāvāti daudzveidīgi pakalpojumi, tiek attīstīti elektroniskie resursi. LGB reģionālās funkcijas veic Limbažu, Alojās un Salacgrīvas novadu bibliotēkās. LGB kā Reģiona Galvenā bibliotēka aizvadītajā gadā strādājusi šādos darba virzienos:

- metodiskā darba plānošana, dokumentu izstrāde, administrēšana;
- gada pārskatu saņemšana no bibliotēkām par iepriekšējā gada darbu, statistikas datu apkopošana, darba analīze, teksta pārskata un prezentācijas veidošana, pārraudzība par datu pievienošanu un kvalitāti Latvijas Digitālajai Kultūras kartei;
- starpnovadu bibliotēku sadarbības padomes aktivitātes, darbības koordinācija;
- valsts mēroga projektu koordinācija un nepieciešamo pasākumu nodrošinājums novadu bibliotēkās. Realizācijā esoši projekti: Gaismas tīkls, Latvijas valsts un Bila & Melindas Geitsu fonda Latvijas publisko bibliotēku attīstības projekts, VKKF mērķprogrammas;
- Semināru, informācijas apmaiņas pasākumu organizēšana, bibliotēku apmeklējumi, konkursi, sarunas/diskusijas novados.

Reģionā darbojas Limbažu Bērnu bibliotēka, 23 pagastu publiskās bibliotēkas, 4 pilsētu publiskās bibliotēkas, Limbažu novada ģimnāzija un 5 vidusskolas, 8 pamatskolas, 3 sākumskolas, Limbažu profesionālā vidusskola, Katvaru speciālā internātpamatskola, 3 mūzikas un 3 mākslas skolas.

LGB pakalpojumus izmanto 24% pilsētas iedzīvotāji (kopā ar Limbažu Bērnu bibliotēku – 36%). LGB lietotāju skaits 2012. gadā bija 1948 (+1) iedzīvotāji, kas ir stabils rādītājs ar tendenci katru gadu pieaugt. Apmeklējums – 152 388 (+4937), t.sk. 67 163 virtuālie apmeklētāji. Jāuzsver, ka īpaši ir pieaudzis (+ 11 438) apmeklējumu skaits ierodoties lietotājam bibliotēkā uz vietas. Krities ir virtuālo lietotāju skaits, kas radās, kad uz lietotāju datoru sākulapras vairs neatvērās LGB interneta resurss. Pieaudzis (+2345) LGB mājas lapas apmeklējums. Arī LGB izsniegums – 71817 ir pieaudzis par 75 vienībām. LGB krājums perioda beigās bija 37 902 (+627), krājumā saņemti jaunieguvumi – 1833 (+115), no krājuma izslēgtas 1206 (-294) vienības. Krājuma apgrozība ir pieaugusi līdz 2,12. Neskatoties uz straujo iedzīvotāju skaita samazināšanos novadā un pilsētā, bibliotēka cilvēkiem ir ļoti nepieciešama un to pakalpojumi tiek intensīvi izmantoti.

Bibliotēkas attīstības kopīgā stratēģija ir iekļauta „Limbažu novada attīstības programmā 2011.-2017. gadam”. 2012.gadā tika papildināts un precizēts LGB nolikums, izstrādāta bibliotēkas krājuma attīstības koncepcija. Kopējais darbinieku skaits – 15.

Nozīmīgākie notikumi 2012.gadā:

- veiksmīgi notikusi LGB akreditācija un RGB statusa iegūšana uz nākamajiem 5 gadiem;
- noticis krass pagrieziens jaunās bibliotēkas izveides projektā. Decembrī novada pašvaldība pieņēma lēmumu piedalīties ēkas „Sauls parks” izsolē ar mērķi iegādāties ēku LGB vajadzībām;
- Ļeņingradas apgabala universālās zinātniskās bibliotēkas delegācijas uzņemšana un 5 dienu vizītes organizēšana Latvijā;
- aktīva darbinieku iesaiste daudzveidīgos tālākizglītības pasākumos;
- nozīmīga krājuma papildināšana notikusi pateicoties VKKF mērķprogrammā „Grāmatu iepirkums publiskajām bibliotēkām” un LR Kultūras ministrijas atbalstītai programmai „Publisko bibliotēku kapacitātes stiprināšana grāmatu un citu izdevumu iegādē nacionālās identitātes un sabiedrības saliedētības veicināšanai”.

LGB finansējums gan kopumā, gan piešķirtais no pašvaldības budžeta ir augošs un nodrošina bibliotēkas pamatfunkciju veikšanu.

2012. gadā LGB izstrādājusi 10 projektus, no kuriem 5 bija veiksmīgi.

LGB aktīvi turpināja piedāvāt iedzīvotājiem daudzveidīgus pasākumus – 72 tematiskos pasākumus, t.sk. tikšanās ar rakstniekiem, akcijas, dažādus konkursus, 63 izstādes, 476 apmācību nodarbības iedzīvotājiem dažādās programmās.

Akreditācijas komisijas ieteikumi:

- neatliekami risināt jautājumu par bibliotēkas izvietojumu lielākās un kvalitatīvu pakalpojumu sniegšanai piemērotās telpās, izveidojot vienotu ģimenes bibliotēku;
- turpināt krājuma saturisko izvērtēšanu; turpināt strādāt pie krājuma kvalitātes uzlabošanas;
- rast iespēju pārskatīt un palielināt darba algas;
- rast iespēju uzlabot ventilāciju apmeklētāju apkalpošanas telpās;
- rast iespēju atjaunot datortehniku darbiniekiem;
- nomainīt lasītavas galdus;
- veikt kosmētisko remontu Apmācību un profesionālās sadarbības centrā.

2012.gadā LGB turpinājās darbs ar krājumu - bibliotēku krājumu pārraudzība un kvalitātes uzturēšana. Krājumā uzskaitē ņemti 1833 jaunieguvumi - grāmatas, audiovizuālie dokumenti, kartogrāfiskie dokumenti, nošu dokumenti, attēldokumenti, elektroniskie dokumenti, periodiskie izdevumi par summu – Ls 5461. Par Limbažu novada pašvaldības līdzekļiem iepirkti 1463 informācijas nesēji. No privātpersonām saņemtas 111 grāmatas. Pieaudzi oriģināl literatūras klāsts. Gandrīz vienādās proporcijās papildinājums ir daiļliteratūrai (112 eks.) un nozaru literatūrai (113 eks.).

Galveno rādītāju analīze:

| Gads | 2010 | 2011 | 2012 | +/- |
|--|-------------|-------------|---------------|------------|
| Lietotāju skaits | 1983 | 1947 | 1948 | +1 |
| t. sk. bērni un jaunieši līdz 18 g. v. | 214 | 186 | 232 | +46 |
| Apmeklējums | 120584 | 147451 | 152388 | +4937 |
| t. sk. bērni un jaunieši līdz 18 g. v. | 8357 | 8806 | 8505 | -301 |
| t.sk. virtuālie apmeklējumi | 60979 | 73664 | 67163 | -6501 |
| t.sk. KAC (bez virtuālajiem apmeklējumiem) | 75246 | 73787 | 76720 | +2933 |
| Izsniegums | 71742 | 71817 | 80214 | +8397 |
| t. sk. bērni un jaunieši līdz 18 g. v. | 9787 | 9346 | 9184 | -162 |
| Uzziņas | 7415 | 7521 | 7469 | -52 |

Novadpētniecības fonda krājums (uz 01.01.2013.) sastāv no 681 izdevuma. 2012. gadā novadpētniecības krājums papildināts par 29 jauniegumiem (t.sk. 25 grāmatām, 3 audiovizuālajiem, 1 lokālā elektroniskā resursa). Regulāri tiek strādāts pie bibliotēkas novadpētniecības krājuma esošo mapju papildināšanas un jaunu veidošanas.

LGB ES informācijas punkts (ESIP) darbojas no 2000. gada rudens. Tā galvenais uzdevums ir sniegt iespēju Latvijas iedzīvotājiem un bibliotēkas apmeklētājiem iepazīties ar aktuālu informāciju par ES. Informācijas punktā ir pieejama plaša informācija un jaunākā literatūra par procesiem ES un Latvijas dalību tajā. 2012. gadā ESIP sniegtas 321 uzziņas 366 apmeklētājiem.

Katvaru bibliotēka

Katvaru bibliotēka ir Limbažu novada pašvaldības kultūras, izglītības un informācijas iestāde, kura veic pasaules kultūras mantojuma – iespieddarbu, elektronisko izdevumu, rokrakstu un citu dokumentu uzkrāšanu, sistematizēšanu, katalogizēšanu, bibliografēšanu un saglabāšanu, kā arī nodrošina tajā esošās informācijas publisku pieejamību un tās izmantošanu.

No 2012.gada janvāra bibliotēkas lietotāju reģistrācija un apkalpošana iespieddarbu izsniegšana/saņemšana notiek automatizēti bibliotēku informācijas sistēmā ALISE. Pārskatā periodā bibliotēkā reģistrēti 180 lietotāji. Salīdzinot ar 2011.gadu, kopējais lasītāju skaits ir samazinājies par 8 vienībām, kas izskaidrojams ar skolēnu skaita samazināšanos. Kopējais apmeklējumu skaits – 3423. Tas pieaudzis par 93, jo palielinājies to apmeklētāju skaits, kuri bibliotēku apmeklē bieži, lasot uz vietas periodiskos izdevumus, daļa izmanto tikai datorus un internetu. Kopējais literatūras izsniegumu skaits - 4390. Bibliotēkas lietotājiem bija iespējams saņemt individuālas konsultācijas darbam ar datoru un internetu.

Bibliotēka apkalpo Katvaru speciālās internātpamatskolas skolēnus un tuvākajā apkārtnē dzīvojošos bērnus un jauniešus. Bibliotēkā reģistrējušies 62 bērni un jaunieši līdz 18 gadu vecumam.

2012.gadā krājumā iegādāti 47 izdevumi bērniem un jauniešiem, kopējais krājums bērniem ir 1802 izdevumi. Pabeigta arī bērnu un jauniešu izdevumu krājuma rekatalogizācija. Bibliotēka 6 gadu piedalās lasīšanas veicināšanas programmā „Bērnu/jauniešu žūrija”, dalībnieku skaits – 11. Bibliotēkā regulāri iekārtotas tematiskās un Katvaru internātpamatskolas lietišķās mākslas pulciņa darbu izstādes.

2012.gadā bibliotēka piedalījās vairākos konkursos. Atsaucoties uz Limbažu Galvenās bibliotēkas izsludināto videosižetu konkursu „Bibliotēkā ir forši”, tika filmēts video par bibliotēkas darbību un veidotais videosižets tika iesniegts vērtēšanai. Videosižeta autors konkursā ieguva 2.vietu. Katvaru bibliotēka piedalījās Eiropas Savienības informācijas punkta Limbažos izsludinātajā konkursā „Šķirot ir stilīgi”, iegūstot titulu „Videi draudzīgākā bibliotēka”, kura savākusi 409 baterijas. Bibliotēka atsaucās arī Limbažu Bērnu bibliotēkas izsludinātajam foto konkursam „Es bibliotēkā”. Konkurssam tika iesniegtas 6 fotogrāfijas. Bibliotēka saņēma diplomu par piedalīšanos konkursā.

Lādezers bibliotēka

2012. gadā Lādezers bibliotēka savā darbā turpinājusi realizēt misiju – būt par informācijas, izglītības, kultūras un sabiedriskās saskarsmes centru Limbažu pagasta iedzīvotājiem. Bibliotēka nodrošina Limbažu pagasta Lādezers iedzīvotāju, Lādezers pamatskolas skolēnu un citu lietotāju apkalpošanu, realizējot pamatpakalpojumus – brīvpieejas grāmatu un citu materiālu krājumu, periodikas pieejamību, bezmaksas informācijas pakalpojumu izmantošanu, SBA izmantošanu, daudzveidīgu lasīšanas veicināšanas pasākumu pieejamību.

Piedaloties Limbažu Galvenās bibliotēkas organizētajā konkursā „Lietotāju apmācība”, iegūta 1.vieta, nominācija „Vizinošākais konsultants” un dators darbiniekam. Iekārtotas radošo darbu un kolekciju izstādes. Visa gada garumā veikta grupu un individuālā apmācība darbā ar datoru un internetu. Tika izveidotas 2 apmācību grupas – senioru grupa bez priekšzināšanām un grupa ar priekšzināšanām. Dalībnieki saņēma apliecinājumus par apgūto kursu. Veiksmīgi realizētas idejas daudzveidīgiem lasīšanas veicināšanas pasākumiem.

2012.gadā bibliotēkas reģistrēto lasītāju skaits pieaudzis no 256 2009.gadā līdz 337 pērn. Lietotāju apkalpošana notiek elektroniski. Izsniegumu skaits palielinājies no 8520 līdz 15 503. Sniegto uzziņu un konsultāciju skaits pieaudzis no 661 līdz 1628. Bibliotēkā grāmatu un citu dokumentu krājums palielinājies no 5941 vienībām 2009.gadā līdz 6132 vienībām 2012.gadā. Veikts apjomīgs krājuma kvalitātes uzlabošanas darbs, atlasot un norakstot 724 grāmatas un 3 elektroniskos dokumentus. Veikta krājuma inventarizācija. Krājums papildināts ar 244 grāmatām no pašvaldības budžeta un 111 grāmatu eksemplāriem un 3 audiovizuālajiem materiāliem, kas saņemti kā dāvinājumi un no projektiem. Izmantojot iekšzemes SBA, šogad no citām bibliotēkām saņemti 52 iespieddarbi, citām bibliotēkām izsniegti 23 iespieddarbi. Viena lietotāja vidējais apmeklējums gadā ir 30,4, vidējais apmeklētāju skaits vienā darba dienā – 48,1, lasītība – 40,1, krājuma apgrozība – 2,2.

Kvalitatīvu informācijas pakalpojumu sniegšanai tiek izmantots mūsdienīgs bibliotēkas grāmatu un periodisko izdevumu krājums, tematiskās preses klipu mapes un novadpētniecības mapes, kā arī publiskajām bibliotēkām pieejamās bezmaksas datu bāzes – Lursoft un Letonika.

2010. gadā bibliotēka akreditēta uz pieciem gadiem un tai piešķirts vietējās nozīmes bibliotēkas statuss. Nākamgad bibliotēka atzīmēs pastāvēšanas 65. gadskārtu.

Pāles bibliotēka

2012.gadā Pāles bibliotēkā darbs ritējis, galvenokārt, pie bibliotēkas krājuma pilnveides, rekatalogizācijas un apkalpojot bibliotēkas lietotājus. Veidotas dažādas izstādes un pasākumi. Lielāko iedzīvotāju atsaucību guva Lieldienu pasākums, A.Propopkoviča gleznu izstāde, brīvdabas pasākums „Bērzs- latviešu mitoloģijā”, pēcpusdiena pirmsskolas vecuma bērniem „Palasīsim grāmatiņu”, „Bērnu žūrijas” grāmatu izstāde un jaunieguvumu izstādes. Jau vairākus gadus bibliotēkā ir pieejami 4 datori lietotājiem ar bezmaksas bezvadu interneta pieslēgumu. Tas ļauj cilvēkiem apmeklēt bibliotēku ar savu portatīvo datoru. Ir iespējama bezmaksas apmācība datora lietošanā, pieejama arī multifunkcionālā iekārta - printeris, kopētājs un skeneris. 2012.gadā

pieaudzis bibliotēkas lasītāju skaits. Palielinājies arī interneta lietotāju skaits – vidēji 8 cilvēki dienā. Nedaudz samazinājies bibliotēkas apmeklētāju skaits. Tas iespējams izskaidrojams ar bibliotēkas vadības maiņu. 2012. gadā tā notika divas reizes. Pārskata gadā iegādāta 601 grāmata, no kurām 134 ir bērnu. Bibliotēkā pieejami 11 nosaukumu žurnāli un 2 laikraksti.

Pociema bibliotēka

2012. gadā Latvijas Nacionālās bibliotēkas Atbalsta biedrības rīkotajā konkursā „Pagasta bibliotekārs - gaismas nesējs” starp Vidzemes reģiona 12 nominantiem uzvarēja Pociema bibliotēkas vadītāja Rota Donska. Pārskatā periodā Pociema bibliotēka turpināja savu misiju - informācijas un uzziņu sniegšanu, būt par sociālās saskarsmes un informācijas centru pagastā, kur ikviens var atrast sev noderīgu informāciju darbam, mācībām, atpūtai un mūžizglītībai, kā arī brīvā laika pavadīšanai.

Lasītāju iepazīstināšanai ar bibliotēkas krājumiem un jaunumiem tiek izmantotas dažādas iespējas – tiek organizētas literatūras izstādes un pasākumi Pociema bibliotēkā un kultūras namā. Pieejamā vietā novietota „Lasītāju ierosinājumu un ieteikumu” kastīte, kas sniedz iespēju iedzīvotājiem izteikt savu viedokli par bibliotēkas darbu, ka arī izvirzīt priekšlikumus darba pilnveidošanai. Izgatavots bibliotēkas informācijas buklets, kurš pieejams muzejā „Rumbiņi”, kultūras namā, pastā, ģimenes ārstes prakses telpās. Bibliotēkas darbs virzīts uz to, lai ikviens apmeklētājs būtu gaidīts, aizietu apmierināts ar saņemto informāciju. Dienas vidējais apmeklējums 10 - 15 cilvēku.

Bibliotēkas telpas ieguvušas plašumu, ir ērtāks izvietojums grāmatu plauktiem, lasītāju galdam, interneta lietotāji ieguvuši neitrālu zonu, virs datora galdiem pie sienas iespēja izvietot dažāda rakstura izstādes. Uzskatāmi izvietotas norādes pie grāmatu plauktiem, ir bibliotēkas shēma. Bērnu stūrītis noformēts atbilstoši prasībām: mīksta grīdas segums, zemie grāmatu plaukti.

2012. gadā turpinājās Pociema mazpulka projekts „Visu daru es ar prieku”, kurā iesaistījusies arī bibliotēka. Projekta mērķis ir veicināt pilsoniskās sabiedrības ieguldījumu ekonomisko un sociālo atšķirību samazināšanā, atbalstot aktivitātes, kas uzlabo dzīves kvalitāti bērniem un jauniešiem, kuri pakļauti sociālās atstumtības un nabadzības riskam, un senioriem. Reizi mēnesī 10 mazpulcēni pulcējas bibliotēkā uz nodarbībām, kurās notiek gan praktisks, gan izglītojošs darbs.

Bibliotēkā organizēti dažādi tematiskie pasākumi, radošās darbnīcas un izstādes. Nozīmīgākās izstādes 2012. gadā ir: dziedātājam M. Freimanim - 35, aktrisei E. Radziņai – 90, dzejniekam A. Skalbem - 90, grafiķei I. Ceipei - 75, rakstniekam A. Eglītim - 100, S. Kalnietei – 60, gleznu izstādes - 2, leļļu izstādes - 2.

| Pasākums | Skaitis | | | Apmeklējums | | |
|--------------------------|---------|---------|--|-------------|---------|--|
| | 2011.g. | 2012.g. | | 2011.g. | 2012.g. | |
| Izstādes | 32 | 33 | | | | |
| Tematiskie u.c. pasākumi | 11 | 16 | | 320 | 450 | |

Publiska interneta pieejamība ievērojami paplašina pagasta iedzīvotāju komunikācijas iespējas – pieeju neierobežotiem informācijas avotiem un iespēju izmantot e- pastu. Lietotājiem pieejami 5 datori. Lietotāji ērti var izmantot bibliotēkas novada krājumu kopkatalogu, novadpētniecības datu bāzi, „Letonika”, „Lursoft” un citus interneta resursus.

Bibliotēka veic jaunieguvumu apstrādi un krājuma summāro un individuālo uzskaiti. Vislielākais pieprasījums ir pēc daiļliteratūras, bet uzmanība tiek pievērsta arī nozaru literatūrai, sevišķi uzziņu, kā arī bērnu literatūrai. Krājums regulāri tiek pārskatīts un attīrīts, izņemta novecojusī literatūra. Šogad no bibliotēkas fonda izslēgtas 391 grāmatas, tai skaitā, 300 seriālizdevumi. Lietotājiem ir pieejami 2 nosaukumu laikraksti un 13 nosaukumu žurnāli. Krājuma inventarizācija pēdējo reizi veikta 2008. gada nogalē.

Krājuma papildināšana

| No kurienes saņemtas grāmatas | 2011.g. | 2011.g. | 2012.g. | 2012.g. |
|-------------------------------|---------|---------|---------|---------|
| | Eks. | (Ls) | Eks. | Ls |
| Pašvaldības budžets | 191 | 859,32 | 217 | 971,82 |
| VKKF | 13 | 55,21 | 12 | 92,86 |
| Bērnu žūrija | 13 | 55,21 | 7 | 28,31 |
| Dāvinājumi, sponsorējumi | 22 | 45,44 | 25 | 104,43 |
| Grāmatu svētki | 25 | 92,82 | 6 | 20 |
| KOPĀ | 251 | 1052,79 | 267 | 1217,42 |

Bibliotēkas darbības radītāji

| | 2011. g. | 2012. g. |
|---|----------|----------|
| Grāmatu un citu dokumentu fonds | 4896 | 5024 |
| Reģistrēto lasītāju skaits | 177 | 190 |
| t. sk. bērni un jaunieši līdz 18 gadiem | 35 | 30 |
| Apmeklējumu skaits | 4341 | 3873 |
| t. sk. bērni un jaunieši līdz 18 gadiem | 1540 | 1064 |
| Izsniegumu skaits | 3275 | 3421 |
| t. sk. bērniem un jauniešiem līdz 18 gadiem | 584 | 550 |
| Sniegtas uzziņas un konsultācijas | 275 | 330 |
| t. sk. bērniem un jauniešiem līdz 18 gadiem | 53 | 112 |
| Iepirktas grāmatas par pašvaldības līdzekļiem | 251 | 971 |
| Pasūtīta periodika (nosaukumi) | 12 | 15 |

Kopējais sniegto uzziņu skaits šajā gadā ir 330, no tām skolēniem - 112. Lietotājiem tiek piedāvāta iespēja meklēt informāciju Limbažu novada elektroniskajā kopskatā, kurā pievienoti arī Pociema bibliotēkas jaunieguvumi. Palielinās to cilvēku skaits, kuri apmeklē bibliotēku, lai veiktu maksājumus i-bankā. Pieaug iedzīvotāju interese apgūt datoru. Šogad bibliotēka uzsākusi datorapmācības kursus pagasta iedzīvotājiem. Apmācību beigās tika izsniegts apliecinājums par apmeklējumu. Limbažu Galvenās bibliotēkas organizētajā konkursā „Lietotāju apmācība” Pociema bibliotēka ieguva 2.vietu nominācijā „Gudrs konsultants”.

Bibliotēkas krājumā neesošus iespieddarbus un nepieciešamo informāciju pēc lietotāju pieprasījuma ir iespējams saņemt no citām novada vai republikas bibliotēkām. Pamatojoties uz pieprasījumu, izveidotas dažādas tematiskās mapes, kurās ir sakopoti materiāli par noteiktām tēmām.

Viens no populārākajiem informācijas pakalpojumiem ir literatūras izstādes, kurus bibliotēka piedāvā apmeklētājiem apskatei un iepazīšanai, tādejādi atklājot krājuma saturu un informāciju par aktuālākajiem notikumiem. Pieaug pagasta iedzīvotāju interese par novada vēsturi, kultūru, kultūrvēsturiskiem objektiem, izcilām personībām, kuru dzīve ir bijusi vai ir saistīta ar Limbažu

novadu. Regulāri tika izskatīti ar novadpētniecību un Katvaru pagastu saistītie dokumenti, tie tiek kopēti, klasificēti un sistematizēti tematiskajās mapēs.

Valsts Kultūrkapitāla fonda un LNB Bērnu literatūras centra īstenotās lasīšanas veicināšanas programmā "Bērnu/Jauniešu žūrija" kā dāvinājumu bibliotēka saņēma 7 grāmatas. Projektā iesaistījušies 9 bērni. Bibliotēka kopā ar Pociema mazpulku startēja Limbažu novada NVO projektu konkursā „Ieraugi pagasta dvēseli”, gūstot iespēju iemūžināt Katvaru pagastu dažādos fotomirkļos.

3.5.3. Kultūras nami un centri

Limbažu novadā darbojas un daudzveidīgu kultūras dzīvi nodrošina **5 kultūras nami**:

- Limbažu kultūras nams;
- Viļķenes kultūras nams;
- Pāles kultūras nams;
- Pociema kultūras nams;
- Umurgas kultūras nams.

un **4 centri**:

- sporta un kultūras centrs „Vidriži”;
- Skultes kultūras integrācijas centrs;
- sabiedriskais centrs „Lādes Vītoli”;
- Sabiedriskais centrs „Bīriņi”.

Limbažu kultūras nams

Limbažu kultūras namā strādā 35 darbinieki. Darbojas 16 tautas mākslas kolektīvi, tai skaitā 3 bērnu.

2012. gadā Limbažu kultūras namā darbojās 16 tautas mākslas kolektīvi:

- 4 kori,
- 5 deju kolektīvi (no tiem 2 bērnu),
- 1 pūtēju orķestris,
- 1 teātris,
- 1 lietišķās mākslas kolektīvs,
- 1 vokālais ansamblis,
- 3 tautas mūzikas orķestri (no tiem 1 bērnu).

Limbažu kultūras namā notikušas 139 norises. Pasākumus gada laikā apmeklējuši 40 404 apmeklētāji.

Nozīmīgākie notikumi Limbažos:

- TDA „Sakta” un draugi”;
- Limbažu kultūras nama senioru deju kopas „SAGŠA” un draugu sadancis” koncerts;
- Labdarības akcija – „Mēs ticam”;
- Māra Lasmaņa dziesmu koncerts kopā ar vīru koriem „Ķekava” un „Absolventi”;
- Pasākums – „Mīļās sievietes pasākums Jums”;
- „Iekāp Rīgas mākslā” – 8. Starptautiskā bērnu un jauniešu izstāde;
- Komunistiskā genocīda upuru piemiņas diena;
- Izrāde „Puse no sirds”;
- Pirmskolas vecuma bērnu koncerts - Mazo limbažnieku sadziedāšanās;
- Nevalstiskās organizācijas „Daugavas vanagi” pasākums;
- Skolu jaunatnes deju skate;

- TDA „Sakta” - 65 gadu jubilejas koncerts;
- Ausekļa teātra izrāde „Sievietes, sievietes...”;
- Deju kolektīva „Varavīksne” jubilejas koncerts – „Es nāku no bērnības”;
- Ausekļa teātra pirmizrāde „Neuzticības bauda” (režisors Didzis Jonovs);
- Ausekļa teātra pirmizrāde „Bezkaunīgie veči” (režisore Inta Kalniņa);
- „789 un Limbažu pilsētas svētki ir klāt”;
- Lāčplēša dienai veltītie pasākumi pilsētā;
- Latvijas Republikas proklamēšanas dienas pasākums „Es lepojos ar Limbažiem”;
- Jampadrača III Deju svētki „Mūs vieno deja”;
- Jauniešu mūzikas festivāls „Draugi 2012”;
- Jauno limbažnieku uzņemšana pilsētas reģistrā;
- Egles iedegšana pilsētas laukumā;
- Jaunā gada sagaidīšana pie Limbažu kultūras nama;
- Deju kluba „Evita” koncerts;
- Deju kolektīva Jampadracis Ziemassvētki;
- Bērnu deju kolektīva Saktiņa Ziemassvētki;
- Jaungada balle.

Izstādes:

- Montas Mednes foto izstāde – „Cerību laiks”;
- Limbažu novada mākslinieku izstāde.

Filmu demonstrēšana:

- „Sapņu komanda”.

Starptautiskā darbība:

- Deju kopas „Jampadracis” – piedalīšanās starptautiskajā deju festivālā – Novgorodā;
- TDA „Sakta” un pūtēju orķestra „Lemisele” piedalīšanās Hanzas dienās Lineburgā.

Pociema kultūras nams

Pociema kultūras namā 2012.gadā darbojās šādi pašdarbības kolektīvi:

- pūtēju orķestris „Pociems”;
- pūtēju orķestra sagatavošanas grupa;
- folkloras kopa „Airi”;
- sieviešu vokālais ansamblis „Relako”;
- amatierteātris;
- vidējās paaudzes deju kolektīvs „Nāburgi”;
- pirmsskolas bērnu deju kolektīvs „Zvirbulēni”;
- veselības vingrošanas grupa;
- lauku sieviešu klubiņš „Vīgrieze”.

Kultūras nams organizē kolektīvos izbraukumus uz teātra izrādēm un koncertiem, ekskursijas, vieskoncertus un viesizrādes, kā arī pašu kolektīvi viesojas ar savām programmām citos kultūras namos.

Pociema kultūras nama nozīmīgākie pasākumi 2012.gadā:

- Jaungada eglītes pasākums pašdarbības kolektīviem;
- Lekciju cikla” Attiecības – veiksmīgas dzīves formula” 1.nodarbība(vada kosmoenerģētiķe Sarmīte Baumanē);
- Danču vakars;
- Pociema kauss zolītē;
- Sieviešu klubiņa „Vīgrieze” pasākums;

- Ziemas sporta spēles;
- Deju kolektīva sadancis;
- Lekciju cikla „Attiecības - veiksmīgas dzīves formula” 2.nodarbība;
- Sveču dienas pasākums;
- Pociema kauss zolītē;
- Pasākums pagasta zemniekiem un uzņēmējiem;
- Ģimeņu sporta un atpūtas diena;
- Draudzības koncerts kopā ar Vācu kultūras biedrības dziesmu ansambli „Morgenrot”;
- Lekciju cikla „Attiecības-veiksmīgas dzīves formula” 3.nodarbība”;
- Vokālo ansambļu 2.sadraudzības lielkoncerts;
- Pociema kauss zolītē;
- Balle- spēlē „Zeļļi”;
- Seminārs - mācības „Pavasari gaidot”;
- Sieviešu klubiņa „Vīgrieze” pasākums;
- Radošā darbnīca „Gatavosimies Lieldienām”;
- Kultūras nama amatiereteātra izrāde - Artūrs Voitkuss „Skaistuma sacensības”- pirmizrāde;
- Lieldienu pasākums;
- Lieldienu kauss novusā;
- Pociema kauss zolītē;
- Bazārs ;
- Atpūtas vakars kopā ar grupu „Bitīt matos”;
- Koncerts „Būšu” - piedalās Lāču ģimene no šova „Dziedošās ģimenes”;
- Pūtēju orķestra koncerts Lielās talkas dalībniekiem;
- 2011.gadā dzimušo bērniņu svinīga uzņemšana Katvaru pagasta saimē;
- Pašdarbības kolektīvu dižkoncerts;
- Atpūtas vakars kopā ar grupu „Zeļļi”;
- Muzeju nakts;
- Starptautiskās bērnu aizsardzības dienas ietvaros – Ģimeņu sporta diena;
- Jāņu ielīgošana pagasta apdzīvotajās vietās – Tiegažos, Priedēs, Katvaros ,Pociema centrā un noslēgums muzejā „Rumbiņi” ar zaļumballi;
- Ekskursija pagasta ļaudīm;
- Katvaru pagasta sporta svētki;
- Pašdarbības kolektīvu piedalīšanās pasākumā „Starp bērziem, puķēm un taureņiem” Limbažu pagasta „Dārziņos”;
- Rudens ziedu izstāde;
- Vīru vokālā ansambļa „Arājs” koncerts;
- Latvju danču vakars;
- Veco ļaužu dienai veltīts pasākums (piedalās mācītājs Guntis Dišlers un dziedātāja Anita Ozola);
- Balle- spēlē „Zeļļi”;
- Sieviešu klubiņa „Vīgrieze” pasākums;
- Pociema kauss zolītē;
- Latvju danču vakars;
- Lačplēša dienai veltīts pasākums;
- Latvijas proklamēšanas gadadienas svinīgais pasākums;
- Limbažu novada čempionāts novusā un tenisā;
- Atpūtas vakars kopā ar „Avārijas brigādi”;
- Sieviešu klubiņa „Vīgrieze” pasākums;
- Radošā darbnīca – adventes vainagu gatavošana;
- Ziemassvētku egles iedegšana pie kultūras nama;
- Latvju danču vakars;
- Sieviešu klubiņa „Vīgrieze” pasākums;

- Ziemassvētku pasākums pagasta pensionāriem un pirmsskolas vecuma bērniem;
- Ziemassvētku kauss zolītē;
- Pūtēju orķestru dižkoncerts;
- Jaunais gads;

Izstādes: mākslinieku Borisa Samusa, Aivara Romanovska, Harija Medņa, Jura Bindemaņa gleznu izstādes

Pāles kultūras nams

Pāles kultūras namā aktīvi darbojas šādi pašdarbības kolektīvi:

- koris „Vienmēr” (vadītājs Egons Beitiks);
- amatiereteātris „Azarts” (vadītāja Velta Lāne);
- Pāles pamatskolas bērnu deju kolektīvs (vadītāja Laila Rozenberga).

Ļoti aktīvi darbojas divas dzīvās mūzikas grupas „Bitīt` matos” un „Tēva nams”.

Svarīgākie pasākumi Pāles kultūras namā 2012.gadā:

- janvārī – Masku karnevāls;
- februārī – Pāles pagasta uzņēmēju balle;
- martā – piemiņas brīdis represētajiem pie piemiņas akmens;
- aprīlī – ar dzīvās grupas „Tēva nams” atbalstu konkurss „Dziesma manam pagastam” pulcēja kopā 18 priekšnesumus;
- maijā – teātra „Azarts” izrādes „Testaments” pirmizrāde;
- jūnijā – jau otro gadu pie Pāles kultūras nama tika rīkoti „Muzikantu svētki Pālē”. piedalījās gan novada pašdarbnieku kolektīvi, gan grupa „Dakota”, Jenny May;
- jūlijā – Pāles pagasta svētki, kuros tradicionāli iedzīvotāji var piedalīties dažādās sporta aktivitātēs, bērniem tiek dota iespēja izpausties radošajās darbnīcās, kā arī rotaļāties piepūšamajās atrakcijās. Dienas noslēgumā ir svētku koncerts;
- augustā - pagasta pensionāri dodas ekskursijā pa Limbažu novadu;
- oktobrī – senjoru dienai veltīts pasākums;
- novembrī – katru gadu 17.novembrī kultūras namā uz koncertu pulcējas kopā vietējie pagasta iedzīvotāji, lai atzīmētu Latvijas dzimšanas dienu;
- decembrī - par tradīciju ir kļuvusi pagasta egles iedegšana un Ziemassvētku sarīkojums pirmsskolas vecuma bērniem un viņu vecākiem.

Sabiedriskais centrs „Lādes Vītolī”

Limbažu pagastā kultūras darbu organizē sabiedriskais centrs „Lādes Vītolī”. Pagastā darbojas 2 pašdarbības kolektīvi, tai skaitā, vidējās paaudzes deju kopa „Lādezers” un vīru vokālais ansamblis „Dziļezers”. 2012.gadā Limbažu pagastā organizēti: 2 semināri, 8 koncerti, 6 radošās nodarbības, 4 izstādes, 1 ekskursija, 4 balles, 6 pasākumi - tikšanās, 1 talka, 2 amatiereteātru izrādes, 2 profesionālā teātra izrāžu apmeklējumi.

Pasākumi 2012.gadā Limbažu pagastā:

| Datums | Pasākums |
|---------------|---|
| 21.01. | Radošā nodarbība -Stikla apgleznošana. Pasniedzēja Dace Bērziņa |
| 08.02. | Andra Kļavas fotoizstādes atklāšana |
| 18.02. | Radošā nodarbība - dekupāžas tehnika. Pasniedzēja Taiga Vanka |
| 22.02. | Viesos Limbažu sieviešu apvienības „Saulsvecis” dalībnieces. Uzstājas koklētājs Ansis Jansons |
| 22.02. | Skaņu diska „Stipri vārdi” prezentēšanas koncerts. Uzstājas Lāču ģimene. |
| 25.02. | Daiļes teātra Izrāde „Cīrulīši” |
| 07.03. | Pavasara koncerts. Uzstājas Skultes vokālais ansamblis „Adiaminde” un vokālā grupa „Pogas” |
| 18.03. | Skultes amatiereteātra izrāde „Salons” |
| 23.03. | Uzņēmēju balle „Pavasara valsis” |
| 24.03. | Radošā nodarbība - dekupāžas tehnika, 2.nodarbība. Pasniedzēja T.Vanka |

| | |
|----------|---|
| 31.03. | Vīru vokālā ansambļa „Dziļezers” 5.gadu jubilejas koncerts |
| 03.04. | „Putnu balsis vītolos” Pirmsskolas vecuma grupiņu no Lādežera un Ozolaines b/d bērnu koncerts. |
| 09.04. | Lielienu pasākums. Piedalās folkloras kopa „Airi” |
| 21.04. | Lielā talka |
| 28.04. | Deju kopas „Lādezers” draudzības koncerts un balle. Aicināti sadraudzības vidējās paaudzes deju kolektīvi |
| 29.04. | Radošā nodarbība-Sutažas rotu gatavošana. Pasniedzēja Inese Amane-Teša |
| 02.05. | Astras Tomsones fotoizstādes atklāšana, tikšanās ar autori |
| 13.05. | Teātra studijas „Stūrīši” izrāde „Tu tikai atgriezies” |
| 30.05. | Limbažu novada bibliotekāru seminārs |
| 16.06. | Ielīgošana Limbažu pagastā „Īsa pamācība mīlēšanā” Balle |
| 29.06. | Asnates Grēves gleznu izstādes atklāšana |
| 07.07. | Viena gada jubilejas pasākums. |
| 14.07. | Pagasta svētki |
| 28.07. | Aktīvās atpūtas svētki zemniekiem |
| 7.,8.08. | Limbažu pag. pensionāru ekskursija |
| 10.08. | Vasaras zaļumballe |
| 6.10. | Senioru pēcpusdiena. Uzstājas Anita Ozola, tikšanās ar LVU Botāniskā dārza vadītāju A.Sparinsku |
| 13.10. | Borisa Samusa gleznu izstādes atklāšana |
| 20.10. | Izrādes „Finita la comedia” noskatīšanās |
| 15.11. | Tiek izsludināts fotokonkurss „Ezers” |
| 3.11. | Radošā nodarbība-lakatu aušana. Pasniedzēja Ilze Mennika |
| 11.11. | Lāčplēša dienai veltīts koncerts. Dzied vīru vok. ansamblis „Dziļezers” |
| 16.11. | LR proklamēšanas gadadienai veltīts koncerts. |
| 1.12. | Radošā nodarbība - Adventes vainagu gatavošana. Pasniedzēja Gunda Cilinska |
| 19.12. | Ziemassvētku koncerts. Uzstājas vokālā grupa „Pogas” |
| 21.12. | Ziemassvētku sarīkojums Limbažu pagasta pensionāriem. Koncertu sniedz vokālais ansamblis „Adiaminde” |
| 28.12. | Vecgada balle |

Skultes kultūras integrācijas centrs

Skultes kultūras integrācijas centrā 178 pašdarbnieki darbojas 8 tautas mākslas kolektīvos:

- jauktais koris „Skulte” (diriģenti Kaspars Vēvers, Lāsma Pommere);
- jauniešu deju kolektīvs „Prieks” (vadītāja Rasma Graudīte);
- vidējās paaudzes deju kolektīvs „Lecam pa vecam” (vadītāja Rasma Graudīte, Elīna Medne)
- bērnu deju kolektīvs „Ziķeri” (vadītāja Elīna Medne);
- pirmsskolas bērnu deju kolektīvs „Ziķerīši” (vadītāja Elīna Medne);
- vokālais ansamblis „Adiaminde” (vadītājs Ārijs Ādamsons);
- Skultes amatieru teātris (režisore Ligita Smildziņa);
- lietīšķās mākslas kolektīvs „Kamolītis” (vadītāja Ausma Apša);

Centrā darbojas arī Pensionāru apvienība „Ābele” ar 32 dalībniekiem (vadītāja Astrīda Mundure) Jauktais koris „Skulte” pērn piedalījās Starptautiskajā koru festivālā „Callela”. Spānijā. Konkursā dalību bija pieteikuši 74 kori no 36 valstīm. Startējot A1 grupā, koris ieguva sudraba diplomu. Līgo svētkos koris uzņēma ciemos jauniešu kori no Minhenes. 2012.gadā aktīvu darbu uzsācis amatiereteātris, tas piedalījies Limbažu novada amatiereteātru skatē, ar izrādēm viesojies Krimuldas, Salacgrīvas novada un Limbažu novada kultūras namos. Vidējās paaudzes deju kolektīvs piedalījies piejūras deju festivālā „Soļi smiltīs”, Rīgas svētkos, koncertā „Izdejo Latviju, izdejo Indiju” Rīgā Lielajā Ģildē, kopā ar jauniešu deju kolektīvu „Prieks” aizvadīti 20 koncerti.

Nozīmīgākie pasākumi 2012.gadā Skultes kultūras integrācijas centrā:

- Sniega svētki, lieliem un maziem;
- Meteņi;

- vidējās paaudzes deju festivāls „Iz, senās pūra lādes”;
- jauniešu deju kolektīvu sadancis „Mēs un Jūs, kopā danči būs”;
- pensionāru balle „Mēs tikāmieš martā...”;
- Lieldienu lielkoncerts;
- Mātes dienas koncerts „Es savai māmiņai”;
- E.Liepiņa ceļojošā balvas konkurss amatieru teātriem „Pasmaidi, sirds gaiša kļūs”;
- Pensionāru ekskursija 14.jūnijā;
- Līgo svētki Skultē;
- Bēbīšu svētki;
- Skultes pagasta svētki „Satikšanās krustcelēs”;
- Uguns nakts rituāls Skultes jūrmalā;
- Skolotāju dienai veltīts pasākums;
- Latvijas Republikas proklamēšanas gadadiena;
- Ziemassvētku eglīte pensionāriem;
- Rūķa Ziemassvētki bērniem;
- Ziemassvētku koncerts Skultes ev. lut. baznīcā.

2012.gadā īstenoti arī vairāki projekti. Valsts Kultūrkapitāla fonds atbalstījis projektu „Starptautiskais mūzikas festivāls „Contonigrōs”, kura mērķis ir veicināt lauku koru radošo izaugsmi. Projektu konkursā „Sabiedrība ar dvēseli” gūti līdzekļi amatieru teātru skeču konkursa, saulgriežu pasākuma un fotoizstādes organizēšanai, kā arī teātra tērpu darināšanai. Sadarbībā ar kultūras un izglītības biedrību „Vīzija” realizēti projekti kultūras attīstībai un iedzīvotāju veselīgas dzīves veida popularizēšanai. Limbažu novada pašvaldība atbalstījusi projektu „Zaļā vasara atkal klāt”, tāpat tiek realizēts projekts „Jaunas iespējas tūristiem un vietējiem iedzīvotājiem”. Skultē viesojušies amatieru teātri, rīkotas foto konkursi un izstādes. Centrā regulāri visu gadu apskatāmas gleznu izstādes, kurās piedalījušies mākslinieki no Limbažu un citiem novadiem.

3.6. Tūrisms

Limbažu novada tūrisma informācijas centrs (TIC) darbojas kopš 1994.gada. 2012.gadā TIC strādā 2 darbinieces – vadītāja un ceļojumu konsultante. TIC pakalpojumi apmeklētājiem nodrošināti 6 dienas nedēļā visu gadu un vasaras aktīvajos mēnešos katru dienu. Pārskata gadā TIC iesaistījies dažādos projektos un aktivitātēs, lai veicinātu Limbažu novada atpazīstamību un tūristu skaita pieaugumu.

Dalība izstādēs un pasākumos:

- no 10. līdz 12.februārim starptautiskā tūrisma izstāde „Balttour 2012” Rīgā;
- 1.maijā Vidzemes vasaras tūrisma sezonas atklāšanas svētki Turaidas muzejrezervātā, pasākumu organizēja Vidzemes tūrisma asociācija ar mērķi popularizēt Vidzemes tūrisma piedāvājumu;
- no 11. līdz 13.maijam Maltas pilsētā Birgu starptautiskā projekta SECRET (ilgtspējīgs, ekokultūras un atbildīgs Eiropas tūrisms) ietvaros Limbažu novads tika pārstāvēts ar savu informatīvo stendu, ar kura palīdzību demonstrēja vietējo produkciju - galvenokārt gastronomisko piedāvājumu;
- no 28.jūnija līdz 1.jūlijam Vācijas pilsētā Lineburgā norisinājās 32. Starptautiskās *Hanzas dienas*, kurās tika pārstāvēta arī Limbažu pilsēta;
- 23.oktobrī Viļņā TIC piedalījās tūrisma kontaktbirzā „Baltic Connecting”, kurā piedalījās ap 200 dažādu tūrisma profesionāļi, veiktas pārrunas ar dažādām Baltijas valstu un Krievijas tūrisma aģentūrām un operatoriem.

Limbažu TIC administrē Limbažu novada tūrisma mājas lapu www.visitlimbazi.lv, kura tiek regulāri papildināta ar mērķis ceļotājiem sniegt iespēju atrast visu nepieciešamo informāciju par tūrisma pakalpojumiem Limbažu novadā. Informācija pieejama 5 valodās - latviski, angliiski,

vāciski, krieviski un igauņiski. Mājas lapa 2012. gadā apmeklēta 26 338 reizes (2011. gadā - 23 014 reizes), unikālais apmeklētāju skaits ir 17 599 (2011. gadā - 14 294), no kuriem 64,8% ir jauni lietotāji, 7,9% (2011.gadā - 14,87 %) apmeklētāji tieši ienāk mājas lapā, 29,5 % (2011. gadā 34,34 %) ienāk mājas lapā tiešsaistē no citām lapām, 62,6 % (2011. gadā 50,79 %) ir atraduši lapu dažādos meklētājos, kā Google, Live, MSN, Yahoo!, Search, Ask un citi. Vidēji katrs lietotājs TIC interneta vietnē pavada 2,54 minūtes (2011. Gadā - 3,38 min) lapā, lai uzzinātu vairāk par sev interesējošām apskates vietām un aktīvās atpūtas objektiem, naktsmītnēm un ēdināšanas iestādēm. Lielākais lapas apmeklētāju skaits ir jūlija mēnesī. TIC uztur izveidotos sociālos tīklu profilus - twitter kontu visitlimbazi, ar kura palīdzību informē par aktualitātēm Limbažos un novadā, kontu www.draugiem.lv/visitlimbazi. 2012. gada augustā izveidots Limbažu TIC sociālais profils Facebook lapā - www.facebook.com/visitlimbazi

Kopējais TIC apmeklētāju skaits 2012. gadā ir 3861 apmeklētājs (2011. gadā - 4203 apmeklētājs), tostarp 715 ārzemnieku. Ārvalstu apmeklētāju skaits samazinājies uz 715 (2011. gadā - 819 ārvalstu tūristu). No ārvalstu apmeklētājiem lielākais skaits ir no Igaunijas 241 (2011. gadā - 219), Vācijas 172 (2011. gadā- 210), Krievijas - 57. Lielākais apmeklētāju skaits bijis jūlijā un augustā.

Projekti:

Limbažu novada pašvaldība iesaistījusi projektā CHARTS (Culture and Heritage Added value to Regional policies for Tourism sustainability). Projekts tapis ar Eiropas Savienības programmas INTERREG IVC atbalstu un tiek īstenots ar Eiropas Reģionālās attīstības fonda līdzfinansējumu. Projekta ilgums 01.01.2012. – 30.06.2014. Projekta mērķis ir celt, paaugstināt un gūt labumu; izmantot metodes un rezultātus, iepriekšējo projektu politikas, stratēģijas un iniciatīvas kultūras, mantojuma un ilgtspējīga tūrisma attīstības stratēģijas jomā, kā arī nodot labas prakses piemērus starp projektā iesaistītajiem reģioniem Eiropas mērogā. Divu gadu laikā, no Vidzemes tūrisma asociācijas projekta CHARTS aktivitātēs (apmācību kurss, darba grupas, personāla apmaiņa, mācību brauciens, konference) iesaistīsies pārstāvji no Vidzemes augstskolas, Saulkrastu, Carnikavas, Alojās, Valkas, Raunas, Vecpiebalgas, Gulbenes, Ērgļu, Apes, Ogres un Ikšķiles un Limbažu pašvaldībām. 2013. Gadā tiks izdota Vidzemes kultūras karte latviešu un angļu valodās, kurās iekļauti arī Limbažu novada kultūrvēsturiskā mantojuma objekti;

2012.gadā Limbažu novada pašvaldība iesaistījusi projektā „CentralBalticCycling”, jeb pilnajā nosaukumā „Velomaršrutu tīkla attīstība un uzlabošana Centrālbaltijas teritorijā”, kas tiek realizēts Centrālās Baltijas programmas INTERREG IV A ietvaros, tā kopējais budžets ir 1 497 889 eiro no kuriem 1 161 001eiro līdzfinansē Eiropas Reģionālās attīstības fonds. Projekta galvenā iecere ir aicināt tūristus apceļot Baltijas jūras piekrastes valstis, piedāvājot neaprobežoties ar galvaspilsētu un apskatīt arī attālāku reģionu piedāvājumu ceļotājiem;

2012. gada jūlijā Limbažu novada objekti tika piedāvāti piedzīvojumu ceļojumā „Filmu ceļi Latvijā”, kurās bija jāapmeklē interesantākās vietas Latvijā, kurās jūtama gan pasaules, gan Latvijā radīto filmu elpa. Akciju „Filmu ceļi Latvijā” realizēja organizē digitālās televīzijas uzņēmums Viasat un filmu kanāli TV1000 sadarbībā ar Tūrisma attīstības valsts aģentūru (TAVA);

2012. gadā noslēdzās sadarbības projekts „SECRET”. No 29. – 30.jūnijam Volosā, Grieķijā notika projekta SECRET noslēguma konference „Tūrisma ilgtspējīga attīstība programmā „Eiropa pilsoņiem”. Lai pastiprinātu projektā iesaistīto pašvaldību sadarbību - uzsāktu ilgtspējīga tūrisma attīstības un veicināšanas apmaiņu, veicinātu attiecīgo kopienu dalībnieku apmaiņu un kopīgi meklētu Eiropas Savienības programmu, fondu un iniciatīvu atbalstu, konferences beigās starp Volos, Brezno, Birgu, Limbažiem un Pafos pašvaldībām tika parakstīts Memorands vienošanās un sadarbības atbalstam;

2012. gada maijā Limbažu TIC sadarbībā ar Limbažu muzeju iesaistījās akcijā „Labie darbi”, lai vāktu balsis valsts himnas autora Baumaņu Kārļa ekspozīcijas izveidei Limbažu muzejā. Akcijas rezultātā savākts nepieciešamais balsu skaits un saņemti 2000 Ls ekspozīcijas veidošanai

Semināri, tikšanās:

- 23.maijā projekta „CentralBalticCycling” ietvaros Limbažu novada tūrisma kompleksā „Meža salas” notika seminārs „Velotūrisma maršrutu veidošanas pieredze Eiropā un Latvijā”;
- Limbažu TIC vadītāja no 21. – 22.jūnijam, Barselonā (Katalonija, Spānija) piedalījās projekta CHARTS partneru mācību seminārā „Heritage and Cultural Policies and Strategies for a Sustainable Tourism Promotion and Development in European Regions”, kas organizēts ar mērķi lai sniegtu zināšanas un apmainītos ar pieredzi par kultūras un mantojuma ieguldījumu tūrisma ilgtspējībā, reģionālajā politikā un ar tiem saistītajiem jauninājumiem;
- 18.septembrī Limbažos notika „Central Baltic Cycling” projekta kopsēde, kurā piedalījās projekta partneri un Vidzemes tūrisma informācijas centru speciālisti;
- 17.oktobrī, Limbažu novada Bīriņu pilī, projekta „CentralBalticCycling” ietvaros norisinājās EiroVelo tematiskais darba seminārs. Tā galvenā tēma saistīta ar produkta "Velo draudzīgs" ieviešanas pieredzi Eiropā un Latvijā.

Aktivitātes:

- 2012.gada rudens sezonā aktualizētas Vidzemes piekrastes uzņēmēju tikšanās, kas notikušas viesu mājā „Kosīši” (02.02.2012., Salacgrīvas novads), atpūtas komplekss „Lauču akmens” (27.11.2012., Limbažu novads);
- Katru nedēļas nogali Limbažu novada TIC sagatavo pārskatu par pasākumiem, ko darīt nedēļas nogalē (Piektdiena-Svētdiena) Limbažu novadā. Informācija tiek ievietota tūrisma mājas lapā www.visitlimbazi.lv un novada pašvaldības mājas lapā www.limbazi.lv;
- Limbažu novada TIC regulāri atjauno un papildina informāciju par pasākumiem, kuri var būt interesanti plašākai publikai, ievietojot informāciju www.kasnotiek.lv pie Limbažu novada;
- Nodrošinātas prakses vietas tūrisma nozares studentiem sadarbībā ar Vidzemes augstskolu, SIA „Ekonomikas un kultūras augstskola”, Priekuļu un Jāņmuižas Valsts tehnikumu, Limbažu profesionālo vidusskolu;
- Limbažu novada TIC 2012. Gadā darbojās sadarbības līgums ar tūrisma mediju grupu Baltic travelnews.com par sadarbību tūrisma aktualitāšu izplatīšanai tūrisma nozares profesionāļiem un interesentiem;
- Limbažu TIC iesaistījies ideju konkursa „Senā Limbažu reņģe” organizēšanā, no 2012.gada 16. Aprīļa līdz 16.maijam lai iedzīvinātu vēsturisko Reņģu galvaspilsētas tēlu.

Pakalpojumi apmeklētājiem:

- Bez maksas tūrisma informācija - tai skaitā dažādas brošūras, kartes u.c. par apskates objektiem Limbažu novadā, Vidzemes piekrastē un Latvijā kopumā;
- Transporta un gida rezervēšana, biroja pakalpojumi saskaņā ar maksas pakalpojumu cenrādi;
- Informāciju iespējams saņemt klātienē, Limbažos, Torņa ielā 3, pa tālruni, nosūtot e-pastu, iesūtot jautājumus caur novada tūrisma mājas lapas kontaktformu, lietojot twitter, skype, www.draugiem.lv, www.facebook.com saziņas formas;
- Tirdzniecībā dažāda veida suvenīri ar Limbažu novada simboliku, kuru klāsts tiek regulāri papildināts;
- Bez maksas interneta pieejas punkts, bezvadu internets wi-fi;
- Iespēja iegādāties SIA „Impro ceļojumi” piedāvātos tūrisma ceļojumus;
- Konsultācijas tūrisma nozares uzņēmējiem- tai skaitā bez maksas iespēja izvietot informāciju Limbažu novada tūrisma mājas lapā www.visitlimbazi.lv.

Sagatavotie materiāli:

- Elektroniski sagatavots materiāls Skolēnu ekskursijām, kurā apkopoti dažādi Limbažu novada tūrisma uzņēmumi;

- Sagatavots piedāvājums ģimenēm ar bērniem atpūtai novadā, kas publicēts Limbažu novada pašvaldības izdevumā „Limbažu novada ziņas”, elektroniski pieejams tūrisma mājas lapā www.visitlimbazi.lv;
- Sadarbībā ar Saulkrastu novada tūrisma informācijas centru sagatavota maršruta Limbaži-Bīriņi-Tūja-Saulkrasti karte latviešu valodā, pēc pieprasījuma sagatavots kartes analogs krievu un igauņu valodās, kas izplatīts tūrisma informācijas centros, tūrisma izstādēs, kontaktbiržās. Materiāla elektroniskās versijas lejupielādējamas tūrisma informācijas centru mājas lapās;
- 2012.gada ziemas sezonā, Limbažu Tūrisma informācijas centrs sadarbībā ar piekrastes pašvaldību tūrisma informācijas centriem (Carnikavas novada TIC, Saulkrastu TIC, Salacgrīvas novada TIC, Ainažu TIP, Alojās novada Staiceles TIC) un novadu uzņēmējiem sagatavoja tematisku piedāvājumu „Ziemā brauc ciemā!” Tematiskais piedāvājums veidots ar mērķi palīdzēt katram atrast kaut ko sev noderīgu – gan ģimenēm ar bērniem, gan aktīvās atpūtas cienītājiem, gan gardēžiem un tiem, kuri vēlas uzlabot veselību un vienkārši izbaudīt mieru.

Līdzdalība nevalstiskās organizācijās, asociācijās:

- Limbažu tūrisma informācijas centrs ir Latvijas tūrisma informācijas organizāciju asociācijas LATTŪRINFO biedrs (www.latturinfo.lv);
- Latvijas lauku tūrisma asociācijas „Lauku ceļotājs” bronzas biedrs (www.celotajs.lv);
- 2012.gadā Limbažu novada pašvaldība atjaunoja dalību kā biedrs Vidzemes tūrisma asociācijā.

3.7. Sports

Limbažu un Salacgrīvas novadu sporta skola ir profesionālās ievirzes sporta izglītības iestāde, kuru dibinājušas Limbažu un Salacgrīvas novadu pašvaldības. Limbažu un Salacgrīvas novadu sporta skola ir Latvijas Republikas Izglītības un zinātnes ministrijas akreditēta izglītības iestāde.

Sporta skolas darbības pārraudzībai izveidota Uzraudzības padome. Sporta skola 6 sporta veidu nodaļās realizē licencētas profesionālās ievirzes sporta izglītības programmas: basketbolā Limbažos, Salacgrīvā; dambretē Liepupē; futbolā Limbažos, Salacgrīvā, Ainažos; smaiļošanā un kanoe Limbažos, Vidrižos, Salacgrīvā; vieglatlētiskā Limbažos, Viļķenē, Salacgrīvā, Ainažos; volejbolā Limbažos, Umurgā, Liepupē. Sporta skola realizē arī sporta interešu izglītību, kā arī organizē metodiskos pasākumus Alojās, Salacgrīvas, Limbažu novadu vispārizglītojošo skolu sporta skolotājiem. Organizē 3 novadiem Skolēnu sporta spēles.

Profesionālās ievirzes sporta izglītības programmu audzēkņu labākie sporta sasniegumi 2012.gadā:

Basketbols: treneri Jānis SKUJA, Valentīns TURKS un Sigita UPMALĒ

2012.gadā audzēkņi startēja Latvijas Jaunatnes basketbola līgas „2. divīzijā centrs” 5 vecuma grupās. LJBL „2. divīzijā Centrs” U-19 vecuma grupas audzēkņi izcīna 1.vietu.

Dambrete: treneri Kārlis OZOLS un Kārlis TREIJS

- divu audzēkņu dalība Eiropas jaunatnes sacensībās 64. lauciņu dambretē Latvijas izlases sastāvā – izcīnītas 7. un 12.vieta;
- divu audzēkņu dalība pasaules jaunatnes sacensībās 64. lauciņu dambretē Latvijas izlases sastāvā – izcīnītas 7. un 11.vieta;
- 65. skolēnu sporta spēlēs dambretē iegūtas 10 zelta, 4 sudraba un 9 bronzas medaļas;
- Valsts jaunatnes čempionātos dambretē iegūtas 4 zelta un 1 bronzas medaļa;
- divi audzēkņi ir Latvijas valsts dambretes izlases dalībnieki, septiņi audzēkņi ir valsts dambretes izlases kandidāti.

Futbols: treneri Valdis MATĪSS, Aigars RAGAINIS

2012.gadā LJF Vidzemes reģiona čempionātā audzēkņi startēja 3 vecuma grupās:

- 2000.g. dz. gr. trenera V. Matīsa audzēkņi „A” gr. izcīna 3. vietu, „B” gr. izcīna 2.vietu;
- 2001.g. dz. gr. trenera V. Matīsa audzēkņi izcīna 4.vietu;
- 2003. g. dz. gr. trenera A. Ragaiņa audzēkņi „A” gr. izcīna 5.vietu.

Trenera V. Matīsa audzēknis Mārtiņš Remess spēlē Anglijā Kentas grāfistes izlasē U-18 gr., mācās Futbola akadēmijā.

Smaiļošana un kanoe: treneri Genādijs ZUJEVS, Igo AŽUKS, Artis BARONS, Andriana ZUJEVA, Kristaps ZAĻUPE, Rasa VAVILOVA, Uldis MOČĀNS, Kaspars MOČĀNS

- Eiropas U-23 čempionātā smaiļošanā un kanoe airēšanā Portugālē Latvijas valsts izlases sastāvā piedalās 2 audzēkņi. K-2 1000 m izcīnīta 8.viet;
- Eiropas junioru čempionātā Portugālē Latvijas valsts izlases sastāvā startē 4 audzēkņi;
- Starptautiskās sacensībās „OLYMPIC HOPES SPRINT” smaiļošanā un kanoe Ungārijā startē 5 audzēkņi. Izcīnīta 6. vieta K-1 200m un 7.vieta K-1 1000 m;
- LKF LR čempionātā smaiļošanā un kanoe airēšanā izcīnītas 15 godalgotas vietas;
- Latvijas III Olimpiādē smaiļošanā un kanoe airēšanā izcīnītas 7 godalgotas vietas;
- LKF Skolēnu sporta spēlēs komandu vērtējumā smaiļošanā un kanoe airēšanā Limbažu un Salacgrīvas novadu sporta skola 18 komandu konkurencē izcīna 1.vietu.

Vieglatlētika: treneri Agris ĶIRŠIS, Ginta TEKŅO, Andris ROZENBERGS, Aivars ROLMANIS, Ģirts ROZENBERGS

- Latvijas valsts čempionātos vieglatlētikā ziemas un vasaras sezonās visās vecuma grupās kopā izcīnītas 18 zelta, 15 sudraba un 20 bronzas medaļas;
- Latvijas III olimpiādē vieglatlētikā izcīnīta 1 zelta, 2 sudraba un 1 bronzas medaļa;
- Eiropas bērnu vieglatlētikas spēlēs Čehijā, Brno Latvijas valsts izlases sastāvā piedalās 1 audzēkne, izcīnot 2.vietu;
- Starptautiskajās bērnu sporta spēlēs vieglatlētikā Polijā, Latvijas valsts izlases sastāvā startē 5 audzēkņi, izcīnot 1 zelta un 2 bronzas medaļas;
- Baltijas valstu vieglatlētikas sacensībās U-18 grupā Latvijas valsts izlases sastāvā startē 3 audzēkņi, izcīnot 1 sudraba un 1 bronzas medaļu. U-16 vecuma grupā startē 1 audzēkne, izcīnot 2.vietu.

Volejbols: treneres Ineta SPRANCMANE, Inta MEŽGAILE un Mārīte SAKĀRNE

- Latvijas Volejbola federācijas konkursā „Labākā sporta skola / klubs 2011. -2012. gadā” Limbažu un Salacgrīvas novadu sporta skola 2. grupā 27 skolu konkurencē ierindojās 3.vietā;
- LVF „Kausa izcīņa” jauniešiem 2012. B2 grupas meitenes 3.vietā (18 kom.);
- 3 audzēknes ir Latvijas valsts izlases kandidātes volejbolā 1996.-97.g.dzimušo grupā.

Treneru profesionālās meistarības izaugsme:

- dambretes treneris Kārlis TREIJS 2012.gadā iegūst C kategorijas trenera sertifikātu, beidzot dambretes trenera apmācības kursu Latvijas Treneru tālākizglītības centrā;
- sporta skolas treneru piedalīšanās Latvijas treneru tālākizglītības kursos;
- iepriekšējā mācību gada darba rezultātu analīze;
- sporta darba popularizēšana un labāko sportistu, treneru godināšana.

Sporta skola strādā kā sporta organizatoriski - metodiskais centrs Limbažu, Salacgrīvas un Alojas novadu vispārīgizglītojošo skolu sporta skolotājiem:

- sporta skolotājiem organizētas metodiskās sanāksmes;
- veikta iepriekšējā mācību gada darba analīze;

- noteikti nākamā mācību gada uzdevumi un darba saturs;
- apkopoti, izsūtīti rezultāti;
- sekmēta uzvarētājkomandu piedalīšanās Vidzemes novada sacensībās-basketbolā 4 vecuma grupās, vieglatlētikas četrcīņā „Draudzība”, rudens krosā;
- skolēni sacentušies 7 sporta veidos – dambretē, basketbolā, volejbolā, vieglatlētikā, futbolā, krosā, „Tautas bumbā” dažādās vecuma grupās;
- 28.maijā seminārs „Ainavu terapija fiziskās sagatavotības sekmēšanai dažādos sporta veidos” (8 stundas);
- 29.-30.oktobrī kursi „Sporta speciālistu integrēto sporta pedagoģiski bioloģisko kompetenču pilnveides modulis”(16 stundas).

No janvāra līdz maijam notikušas 7 sacensības ar 952 dalībniekiem:

| | | | |
|--------------------------|---------|--------------|----------------|
| Basketbols vidusskolām | Limbaži | 24. janvāris | 128 dalībnieki |
| Basketbols pamatskolas | Vidriži | 24.janvāris | 50 dalībnieki |
| Basketbols pamatskolas | Limbaži | 31.janvāris | 89 dalībnieki |
| Basketbols vidusskolām | Limbaži | 7.februāris | 93 dalībnieki |
| „Lāse 2012” kausa izcīņa | Limbaži | 28.februāris | 148 dalībnieki |
| Stafetes | Limbaži | 3.aprīlī | 194 dalībnieki |
| Vieglatlētika | Limbaži | 15.maijs | 250 dalībnieki |

No septembra līdz janvārim notikušas 7 sacensības ar 1381 dalībnieku:

| | | | |
|----------------|----------|----------------|----------------|
| Futbols | Staicele | 18. septembris | 217 dalībnieki |
| Rudens kross | Limbaži | 28. septembris | 389 dalībnieki |
| „Tautas bumba” | Limbaži | 16. oktobris | 186 dalībnieki |
| Vieglatlētika | Limbaži | 6. novembris | 130 dalībnieki |
| Vieglatlētika | Limbaži | 13. novembris | 281 dalībnieks |
| Volejbols vsk. | Limbaži | 22. novembris | 42 dalībnieki |
| Dambrete | Liepupe | 4. decembris | 136 dalībnieki |

Nākotnes izredzes un turpmākā attīstība:

- Sagatavot augstas klases sportistus - valsts jaunatnes, junioru un pieaugušo izlašu komandu dalībniekus.
- Nodrošināt kvalitatīvu mācību – treniņu procesu: metodisko materiālu sagatavošana, labāko treneru darba pieredzes popularizēšana sporta bāžu modernizācija, iesaistoties dažādos projektos sporta inventāra un sporta formu iegāde
- Turpināt talantīgāko lauku vispārīgglītojošo skolu audzēkņu iesaistīšanu sporta skolas mācību- treniņu nodarbībās
- Pilnveidot sadarbību ar audzēkņu vecākiem izglītības iestādes darbības uzlabošanai.

SIA „Olimpiskais centrs „Limbaži”” Limbažu novada pašvaldība nodevusi funkciju attīstīt sporta jomu, apsaimniekot sporta bāzes un organizēt sacensības un citus sporta pasākumus, piešķirot tam budžeta līdzekļus. Olimpiskais centrs dibināts 2000.gada 14.decembrī.

Olimpiskā centra pamatdarbības galvenie virzieni ir:

- sporta bāzu apsaimniekošana;
- augstu sasniegumu sporta programmas realizēšana;
- sporta sacensību un pasākumu organizēšana;
- saimnieciskās darbības veikšana.

Olimpiskais centrs nodrošina ekspluatāciju sporta kompleksam, kurā ietilpst:

- airēšanas bāze ar sportistu viesnīcu un airēšanas distanci, kurai ir piešķirts ICF (Starptautiskā Kano federācija) sertifikāts, kas dod tiesības rīkot starptautiskas sacensības smaiļošanā un kano airēšanā;

- sporta halle;
- stadiona komplekss ar sportistu viesnīcu.

2012.gadā sporta bāzes, tāpat kā iepriekšējos gadus, tika izmantotas Limbažu pilsētas, Limbažu novada un starpnovadu, kā arī valsts mēroga sporta pasākumiem. Sporta bāzes izmanto dažādu sporta veidu Sporta federācijas čempionātu, jaunatnes sporta sacensību un sporta nometņu organizēšanai. Ikdienā sporta bāzes izmanto Limbažu un Salacgrīvas novadu sporta skolas audzēkņi treniņu un sacensību nodrošināšanai, kā arī Limbažu vispārīgglītojošo skolu skolēni sporta stundu un sporta pasākumu organizēšanai.

Joprojām aktuāli ir jautājumi par finansējuma piesaisti Olimpiskā centra sporta halles siltināšanai, naktsmītņu paplašināšanai sacensību un treniņu nometņu dalībniekiem, sporta halles grīdas rekonstrukcijai, stadiona tribīņu izbūvei un citām aktualitātēm. Tiks turpināts darbs pie projektu izstrādes finanšu līdzekļu piesaistei. Plānots iesaistīties ES fondu projektos nākamajā plānošanas periodā no 2014.gada saistībā ar valsts programmām sporta bāzu attīstībai un būvniecībai.

Realizējot „Augstu sasniegumu sporta” programmu tika līdzfinansēta Limbažu novada labāko sportistu gatavošanās un starti starptautiskās sacensībās, kā arī Eiropas un Pasaules čempionātos.

2012.gadā Olimpiskā centra „Limbaži” sportistu labākie sasniegumi:

- smaiļotājs Gints Veinbergs – Eiropas U-23 čempionātā izcīnīja 8.vietu;
- vieglatlēts Jānis Jansons izcīnīja Latvijas čempiona titulu ziemas daudzcīņā.

Latvijas III Olimpiādē:

- vieglatlētika – Diāna Daktere - zelts 200m, D.Daktere, A.Jēgere, I.Sergejeva, T.Roshofa – sudrabs 4x100m stafetē sievietēm, Jānis Jansons - sudrabs tāllēkšanā, bronza 110m/b;
- smaiļošana un kanoe airēšana – Kristaps Zaļupe – zelts k-1 1000m, Gints Veinbergs – sudrabs k-1 1000m; K.Zaļupe un G.Veinbergs – zelts k-2 1000m, bronza k-2 200m; K.Zaļupe, G.Veinbergs, I.Ažuks, A.Āboltiņš – zelts k-4 1000m; Madara Kupce – bronza k-1 200m;
- pludmales volejbols – Vents Graudiņš un Jānis Graudiņi - zelts, Inese Jursone un Agnese Feldmane – bronza.

Latvijas čempionāts smaiļošanā un kanoe airēšanā – 4 zelta medaļas, 4 sudraba medaļas, 10 bronzas medaļas.

2012.gadā Olimpiskais centrs „Limbaži” organizēja 41 dažāda līmeņa sporta pasākumus un sacensības, tai skaitā:

- LR čempionātu, LR junioru čempionātu un Latvijas III Olimpiādi smaiļošanā un kanoe airēšanā
Starptautiskas sacensības smaiļošanā un kanoe airēšanā „Sprinta diena”;
- Olimpisko dienu (vairāk kā 880 dalībnieku);
- Olimpiskā centra „Limbaži” čempionātus futbolā 7:7 – sacensības ilgst 3,5 mēnešus (11 komandas 138 spēles, 168 dalībnieki), basketbolā – sacensības ilgst 5 mēnešus (19 komandas 128 spēles, 280 dalībnieki), telpu futbolā 5: 5 – sacensības ilgst 3 mēnešus (10 komandas, 105 spēles, 135 dalībnieki), volejbolā – ilgst 4,5 mēnešus (13 komandas, 80 spēles, 148 dalībnieki) un Limbažu pilsētas atklātos čempionātos 2 sporta veidos – smaiļošanā un kanoe airēšanā un vieglatlētikā telpās.

Olimpiskais centrs jau septīto gadu atbalsta SK „Limbaži” volejbola komandu Latvijas čempionātā volejbolā Nacionālajā līgā, kur augstākais sasniegums ir 2009.gadā izcīnītais čempionu tituls. 2012.gada sezonā SK „Limbaži” volejbolisti izcīnīja 4.vietu, bet gada nogalē pirmo reizi izcīnīja čempiona titulu Mazā Kausa izcīņā. Trešo gadu tiek atbalstīta arī SK „Limbaži” basketbola komanda, kura startē Latvijas Basketbola līgas 3.divīzijā un 2012.gadā izcīnīja 4.vietu.

Olimpiskā centra galvenie saimnieciskās darbības virzieni ir sporta bāzu izīrēšana sacensību un treniņu nometņu organizēšanai, viesnīcas un ēdināšanas pakalpojumu sniegšana.

Olimpiskā centra galvenie darbības virzieni 2013.gadā:

- Nacionālās sporta bāzes – Olimpiskā centra „Limbaži” airēšanas bāzes un sporta kompleksa apsaimniekošana – ekspluatācijas un darbības nodrošināšana;
- sporta pasākumu organizēšana valsts un starptautiskā mērogā;
- Limbažu novada komandas komplektācijas un piedalīšanās Latvijas Jaunatnes olimpiādē;
- „Augstas klases sporta” programmas realizēšana;
- valsts izlašu dalībnieku sagatavošana vieglatlētikā un smaiļošanā un kanoe airēšanā;
- sporta pasākumu organizēšana Limbažu pilsētas, Limbažu novada, starpnovadu – Salacgrīvas, Alojas, Krimuldas;
- Limbažu novada komandu komplektēšana valsts mēroga kompleksos sporta pasākumos;
- saimnieciskās darbības veikšana – sporta bāzu izīrēšana, ēdināšanas un viesnīcas pakalpojumu sniegšana, mācību-treņu nometņu organizēšana;
- sponsoru līdzekļu piesaistīšana sporta programmu realizēšanai;
- projektu izstrāde finansu un materiālo līdzekļu piesaistei;
- informācijas sniegšana par Limbažu novadā esošām sporta bāzēm, sporta darbiniekiem, sporta klubiem attiecīgās valsts institūcijās;
- sporta sasniegumu un veselīga dzīves veida popularizēšana – sporta festivāli, Olimpiskā diena, Ģimeņu sporta diena;
- sadarbība ar masu saziņas līdzekļiem;
- SIA Olimpiskais centrs „Limbaži” mājas lapas www.oclimbazi.lv atjaunošana un uzturēšana.

3.8. Sabiedriskā kārtībā

Limbažu novada pašvaldības policija par izdarītiem administratīviem pārkāpumiem Limbažu novadā sastādījusi 22 administratīvā pārkāpuma protokolus nepilngadīgām personām, t.sk.:

- par alkoholisko dzērienu lietošanu vai atrašanos alkoholisko dzērienu ietekmē, ja to izdarījis nepilngadīgais - 11 personām;
- par smēķēšanu, ja to izdarījis nepilngadīgais - 5 personām;
- par atrašanos sabiedriskā vietā ar atvērtu alkoholiskā dzēriena iepakojumu - 4 personām;
- vecākiem par bērnu aprūpes pienākumu nepildīšanu – 2 personām.

Regulāri patrulēts pie Limbažu pilsētas skolām, lai novērstu nepilngadīgo smēķēšanu, kā arī nakts dežūrās kontrolēti nepilngadīgie, lai tie neklaiņotu nakts laikā, un pārbaudīts, vai ir lietojuši alkoholu.

Sniegts atbalsts Limbažu novada bāriņtiesai, Sociālajam dienestam. Kopā ar bāriņtiesu no 6 ģimenēm izņemti 9 bērni, kuri ar pašvaldības policijas dienesta automašīnu nogādāti bērnu namā vai rehabilitācijas centrā. Apsekoti dzīves apstākļi 21 ģimenē ar nepilngadīgiem un mazgadīgiem bērniem, kuras nonākušas Sociālā dienesta Bērnu un ģimenes atbalsta nodaļas redzeslokā. Katvaru internātpamatskolā nogādātas 4 nepilngadīgas personas, kuras patvaļīgi atstājušas mācību iestādi.

Pašvaldības policijā pārskata periodā:

- saņemtie personas iesniegumi – 92;
- saņemtie personu izsaukumi – 954;
- sastādīti administratīvie pārkāpuma protokoli – 224;
- par Latvijas administratīvā pārkāpuma normu neievērošanu – 83;
- par Ceļu satiksmes noteikumu neievērošanu – 38;
- par Saistošo noteikumu neievērošanu – 103;
- sastādīti apskates protokoli – 45;
- nogādātas mājās personas, kuras ir tādā reibuma stāvoklī, kas aizskar cilvēka cieņu – 52;
- personu nodošana Neatliekamās medicīniskās palīdzības dienestam – 19;
- reidi kopā ar Valsts policijas darbiniekiem – 12;

- Sociālā dienesta Bērnu un ģimenes atbalsta nodaļas redzeslokā nonākušās ģimenes dzīves apstākļu apsekošana – 21;
- ģimenes konflikti – 98;
- izteikti mutiski brīdinājumi – 650;
- kopā ar bāriņtiesu, Bērnu un ģimenes atbalsta nodaļu izņemti bērni un bērnu mātes no ģimenēm, kuri nogādāti bērnu namā vai rehabilitācijas centrā – 6;
- kopīgas pārbaudes ar Pārtikas un veterināro dienestu – 4.

Sadarbībā ar Valsts policijas Limbažu iecirkni kopīgu reidu laikā apsekotas spēļu zāles un citas jauniešu pulcēšanās un izklaides vietas, kā arī pārbaudītas personas, kam kā papildsods piemērots policijas kontrole.

Lielākā daļa sabiedriskās kārtības pārkāpumu joprojām ir saistīti ar alkoholisko dzērienu lietošanu sabiedriskās vietās vai par atrašanos sabiedriskās vietās tādā reibuma stāvoklī, kas aizskar cilvēka cieņu. 2012. gadā par šo pārkāpumu administratīvi sodītas 113 personas.

3.9. Kapitālsabiedrības

SIA „Namsaimnieks”

Uzņēmuma darbības veids ir Limbažu novada pašvaldības dzīvojamā un nedzīvojamā fonda apsaimniekošana. Uzņēmums apsaimnieko 100 daudzdzīvokļu mājas, kuru kopējā platība sastāda 98097,37 m².

2012.gadā izmaiņas uzņēmuma pamatkapitālā nav veiktas. Uzņēmuma ienākumus veido apsaimniekošanas maksas, maksas pakalpojumi, kabeļtelevīzijas abonementmaksas, transporta iznomāšana un citi. Ienākumi tiek novirzīti uzņēmuma pārvaldīšanā esošā dzīvojamā un nedzīvojamā fonda uzturēšanai, remontiem un citiem pasākumiem. Veikta sadarbība ar nekustamo īpašumu - dzīvokļu un neapdzīvojamo telpu - īpašniekiem. Daudzdzīvokļu dzīvojamām mājām veikti renovācijas darbi, saņemot kredītus kredītiestādē Ls 1 009 832 apjomā. Šie kredīti (arī iepriekšējo gadu Ls 248 418) tiek iegrāmatoti uz katru konkrētu māju un sadalīti uz nākošā perioda izdevumiem proporcionāli kredīta lielumam un kredītu atmaksas termiņiem.

Uzņēmuma darbības paplašināšanai līdz 2012.gada 31.decembim LR Valsts aģentūras „Latvijas Investīciju un attīstības aģentūrā” (VA „LIAA”) iesniegti projekti 10 daudzdzīvokļu dzīvojamo māju Limbažos, siltumnoturības uzlabošanas pasākumiem, kā arī energoefektivitātes paaugstināšanas pasākumiem par kopējo summu Ls 1 125 457 (ieskaitot PVN), no kuriem Eiropas reģionālās attīstības fonda paredzamās attiecināmās izmaksas ir Ls 465 545.

2013.gadā uzņēmums turpinās sadarbību ar jau izveidotajām māju padomēm un turpinās organizēt sapulces, lai varētu apsaimniekot tās mājas, kur vēl nav padomes. Sadarbībā ar māju padomēm tiek risināti jautājumi par bankas kredītu ņemšanu māju renovācijām. Procesā atrodas Eiropas Savienības fondu līdzekļu piesaiste 7 daudzdzīvokļu dzīvojamo māju renovēšanai, piedaloties aktivitātē „Daudzdzīvokļu dzīvojamās mājas siltumnoturības uzlabošanas pasākumi” par kopējo summu Ls 790 000 (ieskaitot PVN). No 2013.gada 1.janvāra 12 daudzdzīvokļu dzīvojamo māju dzīvokļu īpašnieki izteikuši vēlmi piedalīties VA „LIAA” projektos, kuri saistīti ar daudzdzīvokļu māju siltināšanu, energoefektivitātes uzlabošanu, realizācijai piesaistot Limbažu novada pašvaldības līdzekļus tehniskās dokumentācijas izstrādei.

Uzņēmuma pārskata gada zaudējumi Ls -2343. Zaudējumus plānots segt no nākošo gadu peļņas.

SIA „Limbažu komunālserviss”

Uzņēmuma darbība 2012.gadā nebija finansiāli veiksmīga. Tās attīstību ietekmēja Limbažu novada 2011.gadā veiktā pārveide, pievienojot vairāku pagastu ūdenssaimniecības uzņēmumus, kas ne tikai radīja papildus izdevumus, bet arī nepilnīgu ieņēmumu iekasēšanu par attiecīgajiem pakalpojumiem. Būtiska loma bija ūdens un kanalizācijas tarifu apstiprināšanai pirms pagastu pamatlīdzekļu pievienošanas (amortizācijas uzskaitījumu neesamība tarifa aprēķinā), kā arī tarifu

apstiprināšana, neņemot vērā ilglaicīgus apsaimniekošanas izdevumus. Pašreiz tiek veikta liela marketinga kampaņa klientu piesaistīšanas jomā, jo vairāku apstākļu dēļ samazinājies pakalpojumu apjoms, kam seko strauja ieņēmumu samazināšanās. 2012. gadā, lielākais no ūdens patērētājiem, SIA „Limbažu piens” būtiski samazināja savu ražošanas apjomu, bet jau 2013.gadā darbību pilnīgi pārtrauca. Galvenie pakalpojumu saņēmēji ir SIA „Limbažu slimnīca”, veikalu tīkli MAXIMA un vairāki pašvaldības uzņēmumi t.i., skolas, bērnudārzi. Tā kā uzņēmums piesaista Eiropas projekta naudas, tad projekta ietvaros tiek pievienoti vairāki Limbažu pilsētas mikrorajoni, kuros ierīko ūdens un kanalizācijas komunikācijas. Līdz ar to uzņēmums veic arī šos pakalpojumus, un pēc klienta lūguma pieslēdz mājas pie šiem tīkliem. Ar Eiropas projekta līdzekļiem Limbažu pilsētā ir atjaunots ūdenstornis, kā arī Limbažu pilsētā ir likvidēti novecojušies ūdens urbumi un veikti uzlabojumi dzeramā ūdens un notekūdens attīrīšanas iekārtās. 2012.gadā kopā apgūti 880 871,57 Ls Eiropas līdzekļi, kuru darbus veica SIA „Siltums Jums”- attiecīgi 687 861,76 un SIA Binders – 193 009,81 Ls. Uzņēmuma Neto ieņēmumi 2012. gadā veido 439 589 Ls, kas salīdzinājumā ar 2011.gadu ir par 10 567 Ls mazāk . Uzņēmums gadu slēdz ar 78 627 Ls zaudējumiem. Uzņēmuma Izdevumi kopā ar administratīviem izdevumiem salīdzinoši ar 2011.gadu ir samazinājušies par 16 344 Ls. Strādājošo skaits 2012.gadā ir 44 cilvēki.

Pamatlīdzekļu apjoms pieaudzis, kas ir projektu apguves rezultāts. Gada laikā pamatlīdzekļu vērtības pieaugusi par 731 327 latiem, no tiem arī ir pievienoti Limbažu pagasta pamatlīdzekļi, kas saistīti ar ūdenssaimniecību. Jau iepriekšējā gadā pievienoja Katvaru pagasta ūdenssaimniecības pamatlīdzekļus, kas arī rada uzņēmumam zaudējumus, jo pagasta esošās iekārtas ir stingri novecojušās. Liela problēma ir abonētu skaita un maksāspējas samazināšanās tieši pagastu teritorijās gan pašvaldības iestāžu optimizācijas rezultātā , gan iedzīvotāju dzīves vietas maiņu rezultātā.

Uzņēmuma parādi ar juridiskām personām ir samazinājušies, bet ar iedzīvotājiem palielinājušies, galvenokārt palielinājušies pagastos. Parādu kontrolei tiek pievērsta pastiprināta uzmanība. Notiek visu pagasta abonētu apzināšana un skaitītāju kontrole patērētā ūdens uzskaitē. 2012.gada decembra mēnesī uz bezcerīgo parādu uzkrājuma rēķina dzēsti parādi 1 982 Ls apjomā.

Ar zaudējumiem gadu noslēdza:

| | |
|--|----------------------------|
| <u>Limbažu pilsētas ūdenssaimniecība</u> | 24 023,29 Ls |
| Ūdensvads 1 164.54 Ls | Kanalizācija 22 858.75 Ls |
| <u>Umurgas pagasta ūdenssaimniecība</u> | 271.06 Ls |
| Ūdensvads + 1 495.31 Ls | Kanalizācija - 1 766.37 Ls |
| <u>Katvaru pagasta ūdenssaimniecība</u> | 15 163.40 Ls |
| Ūdensvads 10 825.13 Ls | Kanalizācija 4 338.27 Ls |
| <u>Limbažu pagasta ūdenssaimniecība</u> | |
| <u>Ozolaine :</u> | 6 408.05 Ls |
| Ūdensvads 5 874.37 Ls | Kanalizācija 533.68 Ls |
| <u>Lādezers :</u> | 8 805.29 Ls |
| Ūdensvads 4 700.71 Ls | Kanalizācija 4 104.58 Ls |

No 2012.gada 1.janvāra līdz decembrim ar 56 abonentiem (Limbažu pilsēta, Umurgas pagasts, Katvaru pag., Limbažu pagasts), kuriem ir parāds par komunālajiem pakalpojumiem, noslēgtas vienošanās par parāda atmaksu. Lai atgūtu parādus no klientiem, kuri pēc uzņēmuma uzaicinājuma noslēdz vai nepilda vienošanos par parāda atmaksu, Limbažu rajona tiesā 2012.gadā iesniegti 11 prasības pieteikumi par saistību piespiedi brīdinājuma kārtībā. Bezcerīgajos parādos norakstīti no iedzīvotāju parādiem Ls 1526,20 (dažādi iemesli – izbraukuši no valsts, miruši, atrodas ieslodzījumā, dzīvoklis pārdots izolē, kļūda skaitītājā).

SIA „Limbažu siltums”

2012.gadā uzņēmums strādāja ar siltumenerģijas tarifu 39.37 Ls/MWh, kurš apstiprināts 2008. gadā. Uzņēmums sāka realizēt trīs projektus par kopējo summu 1,1 milj. Ls, tai skaitā:

- „Siltumpārvades efektivitātes paaugstināšana Limbažu centralizētās siltumapgādes sistēmā”;
- „Siltumapgādes sistēmas efektivitātes paaugstināšana Limbažu novada teritoriālajā vienībā – Umurgas pagastā – siltumtrašu rekonstrukcija un jaunu posmu izbūve”;
- „Centralizētās siltumapgādes sistēmas efektivitātes paaugstināšana Limbažu novada teritoriālajā vienībā – Umurgas pagastā – šķeldas apkures katla uzstādīšanā”.

Pilsētā projektu mērķis bija pilnībā nomainīt esošās siltumtrases un izbūvēt 11 jaunus pieslēgumus. Lai sakārtotu Umurgas pagasta siltumapgādes sistēmu, uzņēmumam tika nodota Umurgas katlu māja un esošās siltumtrases.

2011. gadā sabiedrība īstenoja projektu „Siltumpārvades efektivitātes paaugstināšana Limbažu centralizētās siltumapgādes sistēmā”, kā rezultātā esošie zudumi siltumtrasēs ir samazinājušies no 30 līdz 10 %.

2012. gadā tika sākts darbs pie sabiedrībai piederošo ēku un laukumu sakārtošanas. Darbi lielākoties veikti, izmantojot uzņēmuma finanšu līdzekļus un darbaspēka resursus. Nepieciešamības gadījumā tika piesaistīti speciālisti no ārpuses.

Galvenie 2012. gada sabiedrības kopējie finanšu rādītāji salīdzinājumā ar iepriekšējo pārskata gadu:

- neto apgrozījums ir palielinājies par 144 600 Ls, bruto peļņas rentabilitāte ir 12,85%;
- krājumu aprītes rādītāji no 9,13;
- saistību koeficients no 1,43;
- komerciālā rentabilitāte 6,53%;
- pārskata gadā peļņa pēc nodokļu nomaksas 62 642 Ls.

Sabiedrības darbības galvenie mērķi 2013. gadā:

- pabeigt uzsākto projektu realizāciju,
- analizēt iespējas un variantus sabiedrībai izbūvēt koģenerācijas staciju,
- analizēt iespējas un variantus dūmgāzu kondensatoru izbūvei Cēsu 31 katlu mājā,
- veikt sabiedrībai piederošo nekustamo īpašumu sakārtošanu/remontdarbus (jumta seguma, logu un durvju nomaiņas) finanšu līdzekļu iespēju robežās.

Pārskata periodā radušos peļņu valde iesaka atstāt kā nesadalīto peļņu uzņēmumam, lai nostiprinātu uzņēmuma materiāli tehnisko bāzi.

3.10. Pārvaldes

Limbažu pilsēta

Limbažu pilsētā tika veikta Rīgas ielas rekonstrukcija posmā no Valmieras līdz Pasta ielai, izbūvēts rotācijas aplis Jūras ielas un Ozolaines ielu krustojumā, rekonstruēts laukums pie Limbažu novada domes Rīgas ielā 16. Burtnieku, Celtnieku, Stacijas un Puķu ielā tika veikti grants seguma atjaunošanas darbi. Ikdienas ielu uzturēšanas darbus ziemas periodā veica SIA „Limbažu ceļi”.

SIA ZAAO sadarbība ar Limbažu pilsētas pārvaldi 2012. gadā turpināja jauna tipa apakšzemes sadzīves atkritumu konteineru uzstādīšanu, tika izveidots viens jauns laukums. Veikta Limbažu kultūras nama un Limbažu Bērnu un jauniešu centra renovācija. Turpinājās sadarbība ar izveidotajām dzīvojamo māju padomēm un privatizēto dzīvokļu īpašniekiem. Uzsākta 11 daudzdzīvokļu māju renovācija. Kapu apsaimniekošanu Limbažos, Jūras ielas kapos un Cēsu ielas kapos veica SIA „Limbažu ceļi”. Jūras ielas kapos veikti celiņu atjaunošanas darbi. Apbedīšanas pakalpojumus Jūras ielas kapu kapličā veica SIA „Limbažu komunālserviss”, pārējos apbedīšanas pakalpojumus veica privātfirmas.

Sanitāro apkopšanu, zaļumsaimniecības uzturēšanas darbus veica SIA „Limbažu ceļi”, ceļa zīmju labošanu, nomaiņu un jaunu uzstādīšanu darbus saskaņā ar noslēgto līgumu Limbažu pilsētā veic SIA „Namsaimnieks”. Virszemes ūdens novadīšanas sistēmas apkopes un remontdarbus veica „Limbažu Komunālserviss”. Pilsētas sakopšanas darbos tika iesaistīti bezdarbnieki un iespēju robežās iedzīvotāji, kuriem nepieciešama Sociālā dienesta palīdzība, lai tādā veidā daļēji ekonomētu pārvaldes budžeta līdzekļus.

Tika organizēta Vislatvijas sakopšanas talka aprīļa mēnesī, savācot atkritumus pilsētas administratīvajā teritorijā, kā arī tika iestādītas 25 lapegles. Limbažu novada pašvaldība noslēgusi

līgumus ar SIA „Namsaimnieks” par pārvietojamo tualetu uzstādīšanu atpūtas zonās, dažādu pasākumu laikā, kā arī par svētku noformējumu dažādiem pasākumiem pilsētā. 2012.gadā turpinājās siltumtrašu rekonstrukcija Limbažu pilsētā, kā arī tika uzsākta ūdenssaimniecības rekonstrukcijas un izbūves nākamā kārtā .

Limbažu pagasts

Limbažu pagasts sadarbībā ar Nodarbinātības Valsts aģentūras Limbažu filiāli iesaistījās Eiropas sociālā fonda projekta aktīvā nodarbinātības pasākuma „Apmācība darba iemaņu iegūšanai un uzturēšanai”. Projekta ietvaros tika nodarbināti bezdarbnieki, kuri veica malkas sagatavošanu, teritorijas sakopšanu, ceļmalu un grāvju attīrīšanu no apauguma un citus darbus pagasta pārvaldē, Lādežera un Ozolaines ciemos, sabiedriskajā centrā „Lādes Vītoli” un Jaunlādes muižā.

Limbažu pagastā veikti ielu un ceļu ikdienas uzturēšanas darbi, attīrīšana no sniega, planēšana, ielu un ceļu bedrīšu remonts. Veikti ceļa seguma uzlabošanas darbi ceļu posmos: Ozolaine- Atpūtas; Ķirši- Skujiņas; Ozolnieki – Kvieši; Dravnieki – Lādes stacija, labots ceļa posms, nomainot caurteku ceļā Langači – Gerķīši. Novada pašvaldības organizētā projekta „Sabiedrība ar dvēseli” ietvaros pagasta jaunieši 2012. gadā uzsāka peldvietas izveidi Auziņu ezerā. 2013. gadā darbs tiks turpināts.

Lai uzlabotu pagastā dzīvojošo skolēnu nokļūšanu mācību iestādēs, iegādāts 44 vietīgs autobuss skolēnu pārvadāšanai. Lādežera bērnudārza telpās atvērta publiskā veļas mazgātava, frizētava. 2012. gadā Limbažu pagastā izveidota un veiksmīgi darbojas sieviešu basketbola komanda.

Katvaru pagasts

2012.gadā Katvaru pagastā turpinājies darbs pašvaldības ceļu un komunālās saimniecības uzturēšanā.

Komunālajā saimniecībā veikti šādi uzdevumi:

- centralizētās siltumapgādes nodrošināšana Pociemā;
- ielu un autoceļu, laukumu uzturēšana;
- pašvaldībai piederošo dzīvojamo māju un dzīvokļu uzturēšana, apsaimniekošana;
- Pociema kapsētas uzturēšana, labiekārtošana.

Katvaru pagasts veic siltumapgādi Pociemā. Pašvaldības katlu māja Pociemā, Liepu ielā 5, siltumu piegādā Pociema kultūras namam, pagasta pārvaldei, pensionātam „Pērle” un divām daudzdzīvokļu dzīvojamām mājām Sporta ielā 5 un Sporta ielā 3. 2012.gadā pašvaldībai piederošā dzīvojamā fonda dzīvokļos veikta skursteņu tīrīšana, krāšņu un plīts remonts un citi darbi. Dzīvojamajā mājā „Burtnieki” veikts jumta remonts, dzīvokļu remonts veikti mājā „97. dz.km”.

Aprīlī tika organizēta Lielā talka sakopšanas talka, savācot atkritumus pagasta administratīvajā teritorijā.

Katvaru pagasta pārvalde sadarbībā ar Nodarbinātības Valsts aģentūras Limbažu filiāli iesaistījies Eiropas Sociālā fonda programmas īstenošanā - apmācība bezdarbniekiem darba iemaņu iegūšanai un uzturēšanai, ja darba devējs ir pašvaldība. Šīs programmas ietvaros strādāja 9 algoto pagaidu sabiedrisko darbu strādnieki, veicot Pociema, Priedes, Tiegažu ciemu teritorijas sakopšanas darbus, pašvaldības autoceļu malu un grāvju attīrīšanu no kokiem un krūmiem, malkas sagatavošanas darbus katlu mājā, Pociema kapu sakopšanu un pagasta teritorijas labiekārtošanu.

2012.gadā realizēts Eiropas Lauksaimniecības fonda lauku attīstībai projekts, kura ietvaros veikta Katvaru ezera piekrastes labiekārtošana un ezerā pavairoti zivju resursi.

Veikts pašvaldības autoceļu ar asfalta segumu bedrīšu remonts, ceļu planēšana, greiderēšana, attīrīšana no sniega, ceļmalu izplaušana, ceļmalu atbrīvošana no krūmiem, caurteku nomaiņa, ceļa seguma uzlabošana un citi darbi.

Turpinot Pociema ciema labiekārtošanu, tiks paplašināts ielu apgaismojuma tīkls un, ņemot vērā iedzīvotāju vajadzības un izteiktos priekšlikumus, pieņemts lēmums par bērnudārza izveidi vecās pagastmājas ēkā Pociemā.

Pāles pagasts

Pāles pagastā 2012.gadā notikušas kadru izmaiņas – par Pāles bibliotēkas vadītāju tika iecelta Aija Baune. Izveidots jauns amats uz pusslodzi – labiekārtošanas darbinieks. 2012.gadā pagastā veikti ielu un ceļu ikdienas uzturēšanas darbi, attīrīšana no sniega, planēšana un izskalojumu remonts. Ceļa virskārtas papildināšana veikta uz diviem ceļiem, tie ir Būdele – Jāņdzirnavas un Drieliņi – Viļņi. Likvidēts krūmu apaugums gar pašvaldības ceļiem. Turpināts darbs pie ielu apgaismojuma atjaunošanas Pāles ciemā pie Pāles pamatskolas autobusu pieturas, posmā no daudzdzīvokļu ēkām skolas virzienā pa Skolas ielu un pie sabiedrisko pakalpojumu centra „Tempļi” par 4600 Ls. Lai uzlabotu skolēnu nokļūšanu skolā, veiktas izmaiņas AS „CATA” autobusu maršrutā, kas pagarināts par nepilniem 3km, papildus tiek nodrošināts transports bērniem, kuri izvēlējušies Pāles pamatskolu, bet kuru dzīvesvieta ir Salacgrīvas novada Korģene.

Pašvaldības uzņēmums SIA „Katrīna” 2012.gadā veica dokumentācijas izstrādi ūdens un kanalizācijas sistēmas rekonstrukcijai Pāles ciemā, ko ar Eiropas finansējuma atbalstu paredzēts veikt 2013.gadā. Projekta aptuvenās izmaksas 400 000 Ls. Pašvaldībai piederošajā 4 dzīvokļu mājā „Brieži” ierīkota ūdensvada un kanalizācijas sistēma dzīvokļos. Pie sabiedrisko pakalpojumu centra „Tempļi” uzcelts jauns malkas šķūnis, kuru izmanto ēkā atrodošās iestādes – ģimenes ārsts, aptieka un higiēnas punkts „Mazgāju, atdodu vai mainu”.

Pateicoties Iedzīvotāju padomes darbībai, notiek daudz aktīvāka sabiedrības līdzdalība pagasta attīstības procesos. Lielās talkas ietvaros Iedzīvotāju padome aktīvi strādāja arī nedēļu pirms noliktās dienas un sakopa Pāles centra teritoriju.

Pāles centrā un pie baznīcas veikta bīstamo un pāraugušo koku izzāģēšanas pirmā kārtā. Pāles kapos notikuši ikdienas uzturēšanas darbi. Starp pašvaldību un Umurgas ev.lut. draudzi noslēgts līgums par Ārciema kapu uzturēšanu. Abās kapsētās veikti zāles pļaušanas darbi un pievestas smiltis, kas nepieciešamas kapu uzkopšanā.

Pāles pagasta pārvalde sadarbībā ar Nodarbinātības Valsts aģentūras Limbažu filiāli iesaistījusies Eiropas Sociālā fonda programmas īstenošanā – apmācība bezdarbniekiem darba iemaņu iegūšanai un uzturēšanai, ja darba devējs ir pašvaldība. Programmas ietvaros bezdarbnieki veikuši Pāles un Ārciema ciemu apkārtnes uzkopšanu, zāles pļaušanu, iestādēm nepieciešamās malkas sagatavošanu un citus darbus.

2012.gadā Pāles iedzīvotāji veiksmīgi startēja pašvaldības izsludinātajā NVO projektu konkursā, kurā sieviešu klubs „Pērļupe” ieguva līdzekļus brīvdabas skatuves celtniecībai. Projektu konkursā „Sabiedrībai ar dvēseli” tika apstiprināti divi projekti, kuru ietvaros Pālē pie kultūras nama notika laukuma labiekārtošana un šūpoļu izbūve, bet Ārciemā - pirmās brīvdabas baznīcas apkārtnes labiekārtošana. projekts tika atzīts par Limbažu novada 2012.gada „Sabiedrībai ar dvēseli” veiksmīgāko projektu.

Skultes pagasts

Skultes pagastā 2012.gadā veikti regulāri ielu un ceļu uzturēšanas darbi, tai skaitā, seguma labošana, grāvju atjaunošana, caurteku maiņa, ceļmalu pļaušana, planēšana, sniega tīrīšana un citi. Realizēts projekts „Ambulances ielas rekonstrukcija, gājēju celiņa un ielu apgaismojuma izbūve Skultes pagastā”. Tā ietvaros noasfaltēta Ambulances iela visā tās garumā, izbūvēts apgaismojums ielas posmā no „Lielkrogzemniekiem” līdz doktorātam, kā arī izbūvēts un apgaismots gājēju celiņš posmā no autoceļa Skulte - Vidriži līdz pirmskolas izglītības iestādei „Aģupīte”. Uzsākti projekta „Ūdenssaimniecības pakalpojumu attīstība Skultes pagasta Mandegu ciemā” būvdarbi. Projekta ietvaros paredzēts izbūvēt ūdens atdelzēšanas staciju, notekūdeņu attīrīšanas iekārtas, paplašināt kanalizācijas tīklu, radot iespēju jauniem pieslēgumiem. Projektu plānots noslēgt 2013.gadā.

Umurgas pagasts

Umurgas pagasta pārvalde 2012.gadā uzturēja pašvaldības ceļus un ielas lietošanas kārtībā. Brauktuviņu atbrīvošanai no sniega veikti 1472,4 gājiena kilometri, ceļu un ielu planēšanai - 661,2. Īpaši slidenos apstākļos veikta ielu un trotuāru kaisīšana ar smiltis – sāls maisījumu. Asfalta seguma bedrītes aizdarinātas ar emulsiju un dolomīta šķembām 68 kv.m platībā. Uzturētas tīras un applautas

gājēju ietves. Applauti arī visi pagasta autoceļi. Uz pašvaldības autoceļiem Vēži – Kaijas un Augstrozes - Zaltenes tika veikta ceļa seguma papildināšana ar granti 945 kubikmetru apjomā. 2012.gadā Limbažu novada pašvaldība iegādājās lietotu „Setra” autobusu, kas aprīkots ar 41 pasažieru sēdvietām, tas uz skolu un atpakaļ mājās nogādā Umurgas pamatskolas skolēnus. Pārskata gadā SIA „Limbažu siltums”, bilancē tika nodota Umurgas centrālā katlu māja, kopā ar iekārtām un siltumtrasēm. Tas darīts, lai 2013.gadā varētu realizēt projektu par katlu mājas un siltumtrašu rekonstrukciju. Veikts pašvaldības dzīvokļa „Telšos” remontu. Tajā izmitinātas bez pajumtes palikušas personas.

Vidrižu pagasts

Veiktie autoceļu uzturēšanas darbi Vidrižu pagastā 2012.gadā:

- autoceļu greiderēšana par kopējo summu Ls 2992;
- autoceļu remontu (caurteku nomaiņa, sāngrāvju tīrīšana, seguma atjaunošana un iesēdumu likvidēšana) par kopējo summu Ls 2370;
- autoceļu, ielu un laukumu attīrīšana no sniega, par kopējo summu Ls 14171.

2012.gadā pagastā tika veikti 2011.gadā uzsāktā projekta „Īdenssaimniecības attīstība Limbažu rajona Vidrižu pagasta Vidrižu ciemā” atlikšie darbi – asfalta seguma atjaunošana 2470 m² platībā, zālāja atjaunošana ar melnzemes kārtu – 1653 m², zāliena ierīkošana ar melnzemes pievešanu un izlīdzināšanu NAI teritorijā – 710 m².

Veikti arī 2011.gadā uzsāktā projekta „Īdenssaimniecības attīstība Limbažu rajona Vidrižu pagasta Bīriņu ciemā”, atlikšie darbi – asfalta seguma atjaunošana 2354 m² platībā, zālāja atjaunošana ar melnzemes kārtu – 1480 m².

E.Melngaiļa muzeja teritorijā, iegūstot Hipotēku bankas finansējumu, izveidota piemiņas vieta Vidrižu pagasta iedzīvotājiem, kuri cietuši no totalitārajos režīmos. Veikta muzeja ēkas jumta pilnīga nomaiņa. Atbalstu saņēma lauku partnerībā „Brasla” iesniegtais projekts „Brīvdabas skatuves izveide E.Melngaiļa muzejā”. Šo projektu paredzēts īstenot 2013.gadā.

Vidrižu pagasta teritorijas ikdienas uzturēšanas un sakopšanas darbos 2012.gadā aktīvi tika iesaistīti „Algotu pagaidu sabiedrisko darbu” programmas dalībnieki. Programmas ietvaros tika kopta kapsētas teritorija, Vidrižu, Gravu, Bīriņu un Igates ciemu teritorija (zāles pļaušana, autobusu pieturu tīrīšana, atkritumu vākšana, gājēju celiņu attīrīšana no sniega, malkas zāģēšana un krāmēšana, krūmu zāģēšana). Teritorijas sakopšanas un uzturēšanas darbos periodiski tika iesaistītas Probācijas dienesta norīkotās personas, kuras veica līdzīgus darbus, ko „Algotu pagaidu sabiedrisko darbu” programmas dalībnieki.

Viļķenes pagasts

Viļķenes pagasta pārvalde 2012.gadā ielu un ceļu uzturēšanai – sniega tīrīšanai, planēšanai un remontdarbiem - izlietoja Ls 19 746. Ceļu klātnes papildināšana ar granti veikta uz ceļiem „Blome – Druvienas”, „Kalēji – Imantas”, „Ķimši – Blome, „Blome – Sauši”. Uz ceļa „Vīnkalniņi – Induļi” iebūvēta caurteka un iztīrīts ceļa grāvis.

Pašvaldības īpašumā esošajā mežā tika organizēta mežistrāde 1,5 ha platībā, kur sagatavoti 318,55 m³ malkas un 38,24 m³ kokmateriālu. Malka izlietota pagasta pārvaldes un kultūras nama ēku apsildīšanai. Pie pagasta pārvaldes ēkas, izmantojot pašu sagatavotos kokmateriālu, uzcelts malkas šķūnis 180 m² platībā par kopējo summu Ls 2968.

Ar Eiropas Zivsaimniecības fonda atbalstu realizēts projekts „Ielas Briežu gatve rekonstrukcija, gājēju celiņa un ielu apgaismojuma izbūve Viļķenes pagastā”. Projekta kopējās izmaksas Ls 129 602, t.sk. pašvaldības līdzfinansējums Ls 34 184. Projekta ietvaros rekonstruēta iela Briežu gatve 868 m garumā, izbūvēts gājēju celiņš 630 m un ierīkots apgaismojums gājēju celiņam no Briežu gatves līdz Baumaņu Kārļa Viļķenes pamatskolai.

3.11. Pašvaldības nekustamā īpašuma novērtējums

| Nosaukums | Kopplatība | Bilances (atlikusi) vērtība īpašumiem, kuri ir ierakstīti zemesgrāmatā (Ls) 31.12.2012. | Bilances (atlikusi) vērtība īpašumiem, kuri nav ierakstīti zemesgrāmatā (Ls) 31.12.2012. | Vērtība (Ls) 31.12.2012. | Vērtība (Ls) 31.12.2011. |
|---|-------------------------|---|--|--------------------------|--------------------------|
| 1.Zeme, ēkas un būves | | 15403614 | 5030060 | 29863254 | 30820823 |
| 1.1.Dzīvojamās ēkas | 20257.25 m ² | 395637 | 31548 | 427185 | 1581031 |
| 1.2.Nedzīvojamās ēkas | 84643.69 m ² | 11261326 | 748410 | 12009736 | 11756186 |
| 1.3.Transporta būves | | | | 11104949 | 11288785 |
| 1.3.1.Ceļi | 693.289 km | | | 5995356 | 7790689 |
| 1.3.2.Izbūves, citas celtnes | | | | 5109593 | 3498096 |
| 1.3.2.1.Ielas | 152.254 km | | | 2951873 | 1622817 |
| 1.3.2.2.Ietves | 35033.22 m ² | | | 417767 | 409355 |
| 1.3.2.3.Laukumi | 2970 m ² | | | 181172 | 39592 |
| 1.3.2.4.Tilti | 35 gab | | | 849082 | 668897 |
| 1.3.2.5.Citas izbūves | | | | 709699 | 757434 |
| 1.4.Zeme zem ēkām un būvēm | 1565.7747 ha | 725562 | 1427134 | 2152696 | 1787379 |
| 1.5.Kultivētā zeme | 1327.1982 ha | 39099 | 361598 | 400697 | 396565 |
| 1.6.Atpūtai un izklaidei izmantojamā zeme | 482.5991 ha | 38462 | 121795 | 160257 | 153817 |
| 1.7.Pārējā zeme | 696.166 ha | 46888 | 129999 | 176887 | 166047 |
| 1.8.Inženierbūves | 2131.82 m ² | 460209 | 1461240 | 1921448 | 2026422 |
| 1.9.Pārējais nekustamais īpašums | 20198.7 m ² | 784921 | 724478 | 1509399 | 1664591 |
| 2.Turējumā nodotie valsts un pašvaldības nekustamie īpašumi | 18994.85 m ² | 1651510 | 23858 | 1675370 | 556172 |
| 3.Bioloģiskie un pazemes aktīvi | | | | 503365 | 513147 |
| 2.1.Pazemes aktīvi | 34.48 ha | | | 428631 | 435186 |
| 2.2.Augļu dārzi un citi regulāri ražojošu koku stādījumi | 0.54 ha | | | 183 | 183 |
| 2.3.Mežaudzes | 422.19 ha | | | 74551 | 77778 |

3.12. Pašvaldības kapitāla vērtība un paredzētās izmaiņas

Ilgtermiņa finanšu ieguldījumi

Salīdzinot ar iepriekšējo pārskata gadu, pašvaldības ilgtermiņa finanšu ieguldījumi palielinājušies par Ls 121 072.

| Aktīvs | Uz pārskata perioda beigām | Uz pārskata gada sākumu | Izmaiņas (+, -) |
|---|----------------------------|-------------------------|-----------------|
| Ilgtermiņa finanšu ieguldījumi – kopā | 3 431 061 | 3 309 989 | 121 072 |
| Līdzdalība radniecīgo kapitālsabiedrību kapitālā un vērtības samazinājums radniecīgo kapitālsabiedrību kapitālā | 2 831 598 | 2 493 491 | 338 107 |
| Līdzdalība asociēto kapitālsabiedrību kapitālā un vērtības samazinājums asociēto kapitālsabiedrību kapitālā | 35 597 | 34 640 | 957 |
| Ilgtermiņa aizdevumi | 0 | 217992 | -217992 |
| Pārējā līdzdalības biržās kotētu un nekotētu kapitālsabiedrību kapitālā | 563 866 | 563 866 | 0 |

Līdzdalība kapitālsabiedrību kapitālā

| Kapitālsabiedrības nosaukums | Ieguldījuma uzskaites vērtība uz 31.12.2011. | Mantiskais ieguldījums 2012.gadā | Ieguldījums nauda 2012.gadā | Ieguldījumu pārvērtēšanas rezerve +/- | Pārvērtēts, citas izmaiņas 2012.gadā | Ieguldījuma uzskaites vērtība uz 31.12.2012. |
|---|--|----------------------------------|-----------------------------|---------------------------------------|--------------------------------------|--|
| Limbažu pilsētas SIA „Namsaimnieks” | 337 952 | 0 | 0 | | -2 343 | 335 609 |
| SIA „Katrīna” | 17 943 | 1 400 | 7 500 | | -1 883 | 24 960 |
| SIA „Limbažu slimnīca” | 712 436 | | | | 3 165 | 715 601 |
| Limbažu pilsētas SIA „Limbažu komunālserviss” | 433 059 | 54 960 | | | -78 627 | 409 392 |
| Limbažu pilsētas SIA „Limbažu siltums” | 992 101 | 240 857 | 9 600 | -36 | 103 514 | 1 346 036 |
| SIA „Olimpiskais centrs „Limbaži” | 34 640 | | | | 957 | 35 597 |
| SIA Ziemeļvidzemes atkritumu apsaimniekošanas organizācija” | 95 010 | | | | | 95 010 |
| A/s „Cata” | 468 856 | | | | | 468 856 |
| Kopā: | 3 091 997 | 297 217 | 17 100 | -36 | 24 783 | 3 431 061 |

Pārskata gadā novada pašvaldība veica naudas ieguldījumu Ls 9 600 SIA „Limbažu siltums” pamatkapitālā apkures katla iegādei Umurgas pagasta katlu mājā, kā arī investēja SIA „Katrīna” pamatkapitālā LVL7500 ūdenssaimniecības infrastruktūras attīstībai Pāles pagastā.

| Summa, Ls | Darījuma apraksts |
|-----------|---|
| 1400 | Nefinanšu aktīvu ieguldījumu patiesā vērtība kapitālsabiedrību pamatkapitālā. SIA „Kartīna” (ūdenssaimniecības sistēmu rekonstrukcijas tehniskais projekts LVL 1000 un lietota automašīna LVL 400) |
| 240 857 | Nefinanšu aktīvu ieguldījumu patiesā vērtība kapitālsabiedrību pamatkapitālā SIA „Limbažu siltums” (ilgtermiņa aizdevums LVL 217 992; Umurgas pagasta centrālapkures sistēmas un katlu māja LVL 22 865) |
| 54 960 | Nefinanšu aktīvu ieguldījumu patiesā vērtība kapitālsabiedrību pamatkapitālā SIA „Limbažu komunālserviss” (Ozolaines un Lādezersa ūdensapgādes un kanalizācijas sistēmas) |
| -36 | Samazināta ilgtermiņu ieguldījumu pārvērtēšanas rezerve SIA „Limbažu siltums” |

3.13. Pasākumi teritorijas attīstības plāna īstenošanā

Piesaistot Eiropas Sociālā fonda finansējumu Ls 24 999 jauna pašvaldības teritorijas plānojuma izstrādei projektā „Limbažu novada pašvaldības attīstības plānošanas kapacitātes paaugstināšana”, Limbažu novada pašvaldība 2010.gadā uzsāka un 2012.gada 24.maijā apstiprināja Limbažu novada teritorijas plānojumu 2012.-2024. gadam.

2012. gada augustā pašvaldība uzsākusi Limbažu novada ilgtspējīgas attīstības stratēģijas izstrādi. Lai noskaidrotu iedzīvotāju un uzņēmēju viedokli par novada attīstības iespējām, problēmām un to iespējamajiem risinājumiem, sagatavojot priekšlikumus Limbažu novada ilgtspējīgas attīstības stratēģijai, veikta iedzīvotāju aptauja (aptaujā piedalījās 313 iedzīvotāji un 14 uzņēmēji, ar aptaujas rezultātiem var iepazīties pašvaldības interneta vietnē www.limbazi.lv) un tikšanās ar iedzīvotājiem katrā novada teritoriālā vienībā (pilsētā, pagastos), lai uzklautu un diskutētu klātienē kopā ar pašvaldības vadību par aktuālāko novadā. Tika izveidotas veselības un sociālās aprūpes; izglītības, kultūras, sporta un jauniešu; uzņēmējdarbības, infrastruktūras un tūrisma darba grupas un tika rīkotas šo darba grupu sanāksmes, kurās piedalījās atbilstošās jomas pārstāvji un nozaru speciālisti, sanāksmju laikā tika veidota novada vīzija un izvirzīti prioritārie virzieni. Plānots, ka Limbažu novada ilgtspējīgas attīstības stratēģija tiks apstiprināta līdz 2013. gada 31. decembrim.

Lai īstenotu attīstības programmā definētos mērķus un prioritātes, 2011. – 2013.gadā paredzēta vairāku projektu īstenošana, piemēram, izglītības, kultūras un sporta iestāžu teritorijas labiekārtošana, aprīkojuma uzlabošana un telpu renovācija, tradicionālo un jaunu kultūras pasākumu organizēšana, satiksmes drošības un ceļu kvalitātes uzlabošana pilsētā un pagastos, uzņēmējdarbību, tajā skaitā, tūrisma veicinošu pasākumu organizēšana, energoefektivitātes uzlabošana pašvaldību ēkās, apkures, ūdensapgādes un kanalizācijas sistēmu rekonstrukcija u.c.

Investīciju plānā norādīto projektu īstenošanai tiek piesaistīti pašvaldības, valsts, Eiropas Savienības un citi finanšu instrumentu līdzekļi. Finansējuma piesaisti nodrošina pašvaldības attīstības nodaļa, speciālisti, pagastu un pilsētas pārvaldes, kā arī iestādes, saskaņā ar investīciju plānā norādīto un saskaņā ar ieviešanas brīdī esošo situāciju un resursu pieejamību. Lielākās daļas projektu īstenošana ir atkarīga no ES un citu finanšu instrumentu finansējuma pieejamības. Pašvaldība 2012.gadā ir īstenojusi vairākus projektus, piemēram, Jūras un Ozolaines ielas krustojuma rekonstrukcija Limbažos, Limbažu pilsētas kultūras nama un Limbažu bērnu un jauniešu centra vienkāršotā renovācija, Rīgas ielas posma rekonstrukcija un stāvlaukuma Rīgas ielā labiekārtošana, skolu informatizācija, pašvaldības darbinieku kapacitātes stiprināšana, speciālistu piesaiste Limbažu novada pašvaldības administratīvās kapacitātes paaugstināšanai, uzņēmējdarbība un dzimumlīdztiesība pirmsskolas izglītībā u.c. projektus.

2012.gadā tika sagatavoti un uzsākti projekti, kuru ieviešana turpināsies arī nākamajos gados, piemēram, ūdenssaimniecības sakārtošana Skultes un Pāles pagastos, kultūras sadarbības projekts ar

Salacgrīvas un Volhovas pašvaldību Krievijā. Uzsākts projekts tranzītielas izbūvei Limbažos, tostarp izstrādāts un Limbažu novada būvvaldē saskaņots tranzītielas tehniskais projekts, veikts iepirkums tranzītielas būvniecībai un būvuzraudzības darbu veikšanai, plānots noslēgt līgumus par būvniecību un būvuzraudzību un 2013. gada vasarā uzsākt būvdarbus.

Plānots arī turpmākajos gados pretendēt uz ES fondu (ERAF, ESF un KF) un LEADER programmas un citu finanšu instrumentu finansējumu, lai īstenoto pašvaldības attīstības programmā definētos mērķus un prioritātes un citas vajadzības.

3.14. Projekti

| Fonda un atbalsta institūcijas nosaukums | Projekta nosaukums | Projekta īstenošanas stadija | Projekta īstenošanas laiks | Kopējās izmaksas, Ls | Finanšu instrumenta finansējums, Ls | Valsts finansējums, Ls | Pašvaldības finansējums, Ls |
|--|--|--------------------------------|----------------------------|----------------------|-------------------------------------|------------------------|-----------------------------|
| Igaunijas – Latvijas – Krievijas pārrobežu sadarbības programma, Apvienotais Tehniskais sekretariāts | Sadarbība teātra un mūzikas mākslu attīstībā | Projekts pašlaik tiek ieviests | 24.02.2012. - 23.02.2014. | 106 470,21 | 95 823,19 | | 10 647,02 |
| Igaunijas-Latvijas pārrobežu sadarbības programma | Development of cooperation between Estonian-Latvian youth hobby modelists, EU38808 (Limbažu novads projektā kā partneris) | Projekts pašlaik tiek ieviests | 18 mēneši | 11 937,13 | 10 146,56 | | 1 790,57 |
| ELFLA, LAD | Malkas zāģa – skaldītāja tehnikas iegāde sociālo pakalpojuma pieejamības uzlabošanai Limbažu novada teritorijā, Nr.12-09-LL27-L413101-000004 | Projekts īstenots | 28.08.2012. - 30.03.2013. | 7 695,60 | 5 400,00 | | 2 295,60 |
| ELFLA, LAD | Brīvdabas skatuves izveide Emiļa Melngaiļa muzejā, Nr.12-09-LL27-L413201-000005 | Projekts pašlaik tiek ieviests | 27.08.2012. - 30.06.2013. | 11 931,23 | 8 874,47 | | 3 056,76 |
| ELFLA, LAD | Kvalitatīvu, laikmetīgu kultūras pasākumu organizēšanas nodrošināšana Limbažu pagasta iedzīvotājiem, Nr.12-09-LL27-L413201-000002 | Projekts pašlaik tiek ieviests | 27.08.2012. - 15.08.2013. | 13 013,55 | 9 000,00 | | 4 013,55 |

| | | | | | | |
|-------------------|--|--------------------------------|---------------------------|------------|------------|-----------|
| ELFLA, LAD | Infrastrukturā uzlabošana un teritorijas labiekārtošana sociālās aprūpes pakalpojumu kvalitātes paaugstināšanai Pociema pansionātā PĒRLE, Nr.12-09-LL27-L413101-000001 | Projekts pašlaik tiek ieviests | 27.08.2012. - 30.05.2013. | 7 187,40 | 5 346,00 | 1 841,40 |
| ELFLA, LAD | Limbažu novada pašvaldības ielu, ceļu un laukumu labiekārtošana un izbūve, Nr.11-09-L32100-000095 | Projekts īstenots | 01.06.2011. - 31.05.2012. | 262 560,94 | 169 625,84 | 92 935,10 |
| EZF, LAD | Ielas "Briežu gatve" rekonstrukcija, gājēju celiņa un ielu apgaismojuma izbūve Viļķenes pagastā, Nr.12-09ZL07-Z401101-000003 | Projekts īstenots | 14.03.2012. - 30.11.2012. | 130 519,61 | 95 417,36 | 35 102,25 |
| EZF, LAD | Ambulances ielas rekonstrukcija, gājēju celiņa un ielu apgaismojuma izbūve Skultes pagastā, Nr.12-09-ZL07-Z401101-000011 | Projekts īstenots | 14.03.2012. - 15.11.2013. | 110 519,82 | 80 742,28 | 29 777,54 |
| EZF, LAD | Katvaru ezera piekrastes labiekārtošana, Nr.12-09-ZL401101-000001 | Projekts pašlaik tiek ieviests | 09.08.2012. - 01.09.2013. | 33 461,00 | 23 671,80 | 9 789,20 |
| Nordplus, VIAA | Uzņēmējdarbība un dzimumlīdzsība pirmsskolas izglītībā, Nr.JR-2011_1a-24831 | Projekts īstenots | 01.08.2011. - 31.07.2012. | 8 665,57 | 8 665,57 | |
| ESF, SIF | Limbažu novada pašvaldības kapacitātes stiprināšana Eiropas Savienības un citu ārvalstu finanšu līdzekļu apguvei, Nr.1DP/1.5.2.2.3/11/APIA/SIF/008 | Projekts īstenots | 01.09.2011. - 30.06.2012. | 24 290,70 | 24 290,70 | |

| | | | | | | | |
|----------------------------|---|--------------------------------|---------------------------|--------------|--------------|-----------|------------|
| ESF, VRAA | Speciālistu piesaiste Limbažu novada pašvaldības administratīvās kapacitātes paaugstināšanai, Nr.1DP/1,5,3,1,0/10/IPIA/VRAA/025/107 | Projekts īstenots | 01.12.2010. – 28.02.2012. | 21 000,00 | 21 000,00 | | |
| ESF, VRAA | Limbažu novada pašvaldības attīstības plānošanas kapacitātes paaugstināšana, Nr.1DP/1.5.3.2.0/10/APIA/VRAA/014 | Projekts īstenots | 20.12.2010. - 28.02.2012. | 24 999,10 | 24 999,10 | | |
| Latvijas Zivju fonds, LAD | Zivju resursu aizsardzība Limbažu Dūņezērā, Nr.1.4. | Projekts īstenots | 05.2012. - 06.2012. | 550,00 | | 495,00 | 55,00 |
| Latvijas Zivju fonds, LAD | Zivju un vēžu resursu pavairošana un atražošana Limbažu Lielezerā, Nr.1.9. | Projekts īstenots | 05.2012. - 09.2012. | 1 200,00 | | 1 080,00 | 120,00 |
| Latvijas Zivju fonds, LAD | Zivju resursu pavairošana un atražošana Lādes ezerā, Nr.1.25. | Projekts īstenots | 05.2012. - 09.2012. | 1 586,00 | | 1 427,40 | 158,60 |
| Latvijas Zivju fonds, LAD | Zivju resursu pavairošana un atražošana Katvaru ezerā, Nr.1.26. | Projekts īstenots | 05.2012. - 09.2012. | 1 897,80 | | 1 708,00 | 189,78 |
| ERAF, VRAA | Limbažu novada pašvaldības ēku renovācija un pieejamības nodrošināšana | Projekts īstenots | 2012.gads 6 mēneši | 674 491,55 | 427 516,00 | 20 234,75 | 226 740,80 |
| ERAF, Satiksmes ministrija | Tranzītielas izbūve posmā no Rīgas ielas līdz K.Barona ielai Limbažu pilsētā | Projekts pašlaik tiek ieviests | 01.10.2012. - 31.08.2015. | 3 125 781,45 | 2 500 000,00 | 88 235,29 | 537 546,16 |
| ERAF, CFLA | Jūras ielas un Ozolaines ielas krustojuma rekonstrukcija Limbažos Nr.3DP/3.2.1.3.1./10/APIA/CFLA/102 | Projekts īstenots | 10.02.2011. – 09.02.2013. | 501 802,36 | 335 574,39 | 11 984,79 | 154 243,18 |

| | | | | | | | |
|-------------------|---|--------------------------------|---------------------------|------------|------------|-----------|-----------|
| ERAF, CFLA | Vides pieejamības nodrošināšana personām ar funkcionāliem traucējumiem Vidrižu pagasta Ambulancē, Nr.DP/3.1.5.1.1/10/APIA/VEC/187 | Projekts pašlaik tiek ieviests | 01.12.2011. - 31.12.2013. | 3 159,14 | 1 142,22 | | 2 016,92 |
| ERAF, CFLA | Ūdenssaimniecības pakalpojuma attīstība Skultes pagasta Mandegu ciemā, Nr.3DP/3.4.1.1.0/11/APIA/CFLA/087/008 | Projekts īstenots | 30.09.2011. – 31.10.2012. | 427 947,94 | 298 160,45 | | 52 616,55 |
| ERAF, VIAA | Izglītības iestāžu informatizācija, Nr.2010/0001/3DP/3.2.2.1.2/09/IPIA/VIAA/570 | Projekts īstenots | 01.01.2010. - 15.08.2012. | 116 842,59 | 116 842,59 | | |
| ESF, VIAA | Pedagogu konkurētspējas veicināšana izglītības sistēmas optimizācijas apstākļos Nr.2009/0196/IDP/1.2.2.1.5./09/IPIA/VIAA/001 | Projekts īstenots | 25.11.2009.- 31.07.2012. | 275 398,00 | 275 398,00 | | |
| Comenius, VIAA | Skolu daudzpusējā partnerība, Nr.2010-1-ESI-COM06-204993 | Projekts īstenots | 31.08.2010.- 31.07.2012. | 14 758,88 | 14 758,88 | 14 758,88 | |
| ESF, VIAA | Sociālās atstumtības riskam pakļauto bērnu un jauniešu atbalsta un iekļaujošās izglītības pasākumi Limbažu novadā | Projekts pašlaik tiek ieviests | 01.01.2012.- 31.12.2013. | 138 550,00 | 138 550,00 | | |

3.15. Pašvaldības līdzdalība sadarbības projektos

2012.gadā pašvaldība projektu īstenošanā turpināja sadarbīties ar Sindi pašvaldību Igaunijā, īstenojot projektu „Igaunijas un Latvijas auto modelistu sadarbības attīstība”. Projekta ietvaros izveidota automodelisma trase abās pašvaldībās un organizēti pieredzes apmaiņas braucieni, kuru laikā tikās skolēni, lai iepazītu kaimiņzemes kultūru un apgūtu automodelisma modeļu un trases lietošanas specifiku. Uzsākta sadarbība ar Volhovas pašvaldību Krievijā, īstenojot projektu „Sadarbība teātra un mūzikas mākslu attīstībā”. Projekta ietvaros tiek veidota sadarbība starp Limbažu (Latvija), Salacgrīvas (Latvija) un Volhovas (Krievija) pašvaldību teātra un mūzikas kolektīviem, rīkojot dažādus kultūras pasākumus sadarbības pilsētās, iegādāti mūzikas instrumenti, rīkotas meistarklases un veiktas citas aktivitātes. Pašvaldība kā partneris Eiropas Komisijas

programmā „Intelligent Energy Europe” turpina sadarbību projektā „BioRegions”, kura ietvaros izstrādāts Limbažu novada bioenerģijas ražošanas un izmantošanas veicināšanas rīcības plāns 2012. – 2022. gadam. Projekts „BioRegions” atbalsta bioenerģijas reģionu izveidi Eiropas lauku teritorijās un projektā ir 13 sadarbības partneri no 10 Eiropas valstīm.

3.16. Veiktie pasākumi pašvaldības vadības pilnveidošanai

Izmantojot informācijas tehnoloģijas un telekomunikāciju līdzekļus, Limbažu novada pašvaldībā pilnveidota dokumentu vadības sistēma „Namejs”. Sistēma nodrošina iespēju reģistrēt informāciju par katru dokumentu, kas tiek saņemts vai sagatavots pašvaldībā. Sistēma ļauj sekot dokumentu plūsmai, tādējādi uzlabojot iekšējās kontroles sistēmu un paātrināt apmeklētāju apkalpošanu. Uzvedības standartu un ētikas rīcības kritēriju noteikšanai ir apstiprināts Ētikas kodekss.

3.17. Veiktie pasākumi iedzīvotāju informētības veicināšanai

Limbažu novada pašvaldība iedzīvotāju informēšanai par aktualitātēm novadā izmanto vairākus komunikācijas kanālus. Reizi mēnesī 7780 eksemplāru tirāžā tiek izdots pašvaldības bezmaksas informatīvais izdevums „Limbažu Novada Ziņas”. Izdevumu ar SIA „Izdevniecība Auseklis” un VAS „Latvijas Pasts” starpniecību Limbažu pilsētas un novada pagastu iedzīvotāji saņem savās pastkastēs. Tas pieejams arī pārvalžu ēkās un bibliotēkās. Pašvaldības laikrakstā atspoguļoti un skaidroti pašvaldības lēmumi, īstenotie projekti, aktualitātes kultūrā, izglītībā, uzņēmējdarbībā, sociālajā un citās jomās. Komunikācijai ar iedzīvotājiem tiek izmantota pašvaldības interneta vietne www.limbazi.lv. Pagastu iedzīvotāji informāciju var saņemt arī pagasta pārvalžu mājas lapās www.vilkene.lv, www.vidrizi.lv, www.skulte.lv, www.pale.lv. 2012.gadā ieviests jaunums – iedzīvotāju ideju vākšanas rīks. Tajā iedzīvotāji ar mājas lapas starpniecību var izteikt savas idejas un priekšlikumus par kādas pašvaldības teritorijas sakārtošanu, attīstību un citiem jautājumiem.

Lai par Limbažu novada uzzinātu ne tikai novada iedzīvotāji, bet pēc iespējas plašāka auditorija, pašvaldība turpināja sadarbību ar reģionālajiem medijiem. 2012.gadā Limbažu novada pašvaldība pagarināja sadarbības līgumu ar Vidzemes TV. Sadarbības ietvaros tika sagatavoti sižeti par aktualitātēm novadā, kurus atspoguļoja Vidzemes TV ziņu izlaidumos, reģionālo televīziju kanālā „Re:TV”, kā arī LTV 1 Novada ziņās. 2012.gadā turpinājās sadarbība ar Radio Skonto Vidzeme, kura ēterā katru otrdienu Vidzemes iedzīvotāji tiek iepazīstināti aktuālo informāciju par Limbažu novadu. No jauna uzsākta sadarbība ar Radio Valmiera, tajā reizi mēnesi notiek intervija ar kādu no pašvaldības pārstāvjiem par pašvaldībai un tās iedzīvotājiem aktuāliem jautājumiem.

Patstāvīga saikne tiek uzturēta ar nacionālajiem un reģionālajiem plašsaziņas līdzekļiem, nodrošinot tos ar savlaicīgu informāciju par norisēm pašvaldībā.

Iedzīvotāju ērtībai Limbažu novada pašvaldības administratīvās ēkas 1. stāvā izvietots informatīvs stends – ziņojumu dēlis, kur regulāri izvietota informācija par aktuāliem un iedzīvotājiem svarīgiem jautājumiem, pasākumiem, domes darba kārtību, izmaiņas domes darba laikos u.c. aktualitātes.

Iedzīvotāji regulāri tiek iesaistīti novadā svarīgu jautājumu risināšanā ar dažādu aicinājumu starpniecību vietējos medijos, pašvaldības informatīvajā izdevumā „Limbažu Novada Ziņas”, pašvaldības interneta vietnē www.limbazi.lv un Limbažu TV raidījumos. Iedzīvotājiem ir iespēja piedalīties komiteju un domes sēdēs, tās ir atklātas.

2012.gadā organizētas tikšanās ar novada iedzīvotājiem pilsētā un katrā pagastā, lai informētu par paveiktajiem darbiem kārtējā gadā. Lai iesaistītu iedzīvotājus pašvaldības darbā, lēmumu pieņemšanā, kā arī uzklautu iedzīvotāju viedokli, pilsētā un katrā novada pagastā 2011.gadā turpinājās darbs iedzīvotāju konsultatīvās padomēs.

2012.gadā Limbažu novada pašvaldība turpināja tradīciju un izsludināja projektu konkursu nevalstiskajām organizācijām. Īstenot savas idejas iedzīvotājiem bija iespēja arī projektu konkursā „Sabiedrība ar dvēseli”.

2012.gadā izveidota un attīstīta koncepcija par Limbažiem kā sudraba pilsētu. Tā aizsākumi meklējami līdz ar Dzīvā sudraba muzeja atvēršanu pilsētā un sadarbojoties ar sudrabkali Oļegu Auzeru. Sudraba tēma caurvij pilsētas kultūras, sporta dzīvi, kā arī dažādus ģimeņu un tradīciju pasākumus. Lai attīstītu Limbažu kā sudraba pilsētas tēlu, veicinātu tūrismu un uzņēmējdarbību, izveidots nodibinājums „Fonds „Sudraba Limbaži”.

4. Zvērināta revidenta atzinums par pašvaldības saimniecisko darbību

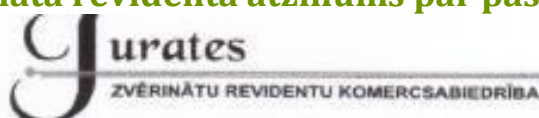

Reģ. Nr. 54102016161, Beļķu ielā 21-30, Valmierā, LV-4201

NEATKARĪGU REVIDENTU ZIŅOJUMS

Valmierā

Nr. PA2/2012

Limbažu novada pašvaldībai

Ziņojums par konsolidēto finanšu pārskatu

Mēs esam veikti *Limbažu novada pašvaldības* (turpmāk tekstā „Pašvaldība”) 2012. gada konsolidētā finanšu pārskata revīziju. Revidētais konsolidētais 2012. gada finanšu pārskats ietver:

- 2012. gada 31. decembra pārskatu par Pašvaldības finanšu stāvokli – veidlapa Nr.1 “Balance”;
- 2012. gada pārskatu par Pašvaldības darbības finansālajiem rezultātiem – veidlapa Nr.4-3;
- Pašvaldības pašu kapitāla (neto aktīva) izmaiņu pārskatu par 2012. gadu – veidlapa Nr.4-1;
- Pašvaldības naudas plūsmas pārskatu par 2012. gadu – veidlapa Nr.2-NP;
- konsolidētā finanšu pārskata pielikumus, kas noteikti Latvijas Republikas Ministru Kabineta noteikumu Nr. 777 „Gada pārskata sagatavošanas kārtība” 4.5. punktā, grāmatvedības uzskaites pamatprincipu aprakstu, pārskatu skaidrojumus, t.sk. skaidrojumus par budžeta izpildi.

Šis konsolidētais finanšu pārskats ir sagatavots, apvienojot Pašvaldības struktūrvienību finanšu pārskatus, kā norādīts konsolidētā finanšu pārskata pielikumā. Pašvaldības radniecīgās sabiedrības nav konsolidēti šajā konsolidētajā finanšu pārskatā.

Uzdevuma atbildība par konsolidētā finanšu pārskata sagatavošanu

Uzdevība ir atbildīga par šī konsolidētā finanšu pārskata sagatavošanu un tajā sniegtās informācijas patiesu atspoguļošanu saskaņā ar Latvijas Republikas Ministru kabineta 2010. gada 17. augusta noteikumu Nr. 777 „Gada pārskata sagatavošanas kārtība” nosacījumiem, kā arī par tādu iekšējo kontroli, kādu vadība uzskata par nepieciešamu, lai nodrošinātu konsolidētā finanšu pārskata, kas nesatur ne krāpšanas, ne kļūdu izraisītas būtiskas neatbilstības, sagatavošanu.

Revidentu atbildība

Mēs esam atbildīgi par atzinumu, ko, pamatojoties uz mūsu veikto revīziju, izsakām par šo konsolidēto finanšu pārskatu. Mēs veicām revīziju saskaņā ar Starptautiskajiem revīzijas standartiem. Šie standarti nosaka, ka mums jāievēro šādas prasības un jāplāno un jāveic revīzija tā, lai iegūtu pietiekamu pārlicību par to, ka konsolidētajā finanšu pārskatā nav būtisku neatbilstību.

Revīzija ietver procedūras, kas tiek veiktas, lai iegūtu revīzijas pierādījumus par konsolidētajā finanšu pārskatā uzrādītajām summām un atklātu informāciju. Procedūras tiek izvēlētas, pamatojoties uz revidentu profesionālu vērtējumu, ieskaitot krāpšanas vai kļūdu izraisītu būtisku neatbilstību riska novērtējumu finanšu pārskatā. Veicot šo riska novērtējumu, revidenti ņem vērā iekšējo kontroli, kas izveidota, lai nodrošinātu konsolidētā finanšu pārskata sagatavošanu un tajā sniegtās informācijas patiesu atspoguļošanu, ar mērķi noteikt apstākļiem piemērotas revīzijas procedūras, bet nevis lai izteiktu atzinumu par kontroles efektivitāti. Revīzija ietver arī pielietoto grāmatvedības uzskaites principu un vadības veikto grāmatvedības aplēšu pamatotības izvērtējumu, kā arī konsolidētā finanšu pārskata vispārējā izklāsta izvērtējumu.

Uzskatām, ka mūsu iegūtie revīzijas pierādījumi ir pietiekami un atbilstoši mūsu revidentu atzinuma izteikšanai.

Atzinums

Mēsaprāt, iepriekš minētais konsolidētais finanšu pārskats sniedz patiesu un skaidru priekšstatu par *Limbažu novada pašvaldības* finanšu stāvokli 2012. gada 31. decembrī, kā arī par tās darbības finanšu rezultātiem un naudas plūsmām 2012. gadā, saskaņā ar Latvijas Republikas Ministru kabineta 2010. gada 17. augusta noteikumu Nr.777 „Gada pārskata sagatavošanas kārtība” nosacījumiem.

Ziņojums par citu juridisko un regulējošo prasību izpildi

Mēs esam iepazīstinājis arī ar vadības ziņojumu par 2012. gada, kas atspoguļots konsolidētā gada pārskata sadaļā Vadības ziņojums - ZĪNO, un nesatur atklājumu būtiskas neapbilstības starp šajā vadības ziņojumā un 2012. gada konsolidētajā finanšu pārskatā atspoguļoto finanšu informāciju.

SIA „JURATES”
Licence Nr. 11

Judīte Jakovina
Valdes priekšsēdētāja
Zvērināta revidente
Sertifikāts Nr. 105

ŠIS DOKUMENTS IR ELEKTRONISKI PARAKSTĪTS AR
DROŠU ELEKTRONISKO PARAKSTU UN SATUR LAIKA ZĪMOGU
DOKUMENTA DATUMS IR TĀ ELEKTRONISKĀS PARAKSTĪŠANAS LAIKS

Judīte Jakovina, Valmiera, telefons 64235603
judite.jakovina@jumes.lv

5. Domes lēmums par iepriekšējā saimnieciskā gada pārskatu



IZRAKSTS

LIMBAŽU NOVADA DOME

Reģ. Nr. 90009114631, Rīgas iela 16, Limbaži, Limbažu novads, LV-4001
Tālrunis: 64023003, fakss: 64070870, e-pasts: dome@limbazi.lv

DOMES SĒDES PROTOKOLS

Nr.12

Limbažos

2013.gada 27.jūnijā

13.§

Par Limbažu novada pašvaldības 2012.gada publiskā pārskata apstiprināšanu

Ziņo L.Preimane, debatēs piedalās V.Ābele, G.Plešs

Iepazinusies ar 20.06.2013. apvienotās Finanšu, Teritorijas attīstības, Izglītības, kultūras un sporta jautājumu un Sociālo un veselības jautājumu komitejas priekšlikumu, Limbažu novada pašvaldības sabiedrisko attiecību nodaļas vadītājas L.Preimanes informāciju par Limbažu novada pašvaldības 2012.gada publiskā pārskata projektu, pamatojoties uz likuma „Par pašvaldībām” 72.pantu, 69.panta pirmās daļas 7.punktu, 21.panta pirmās daļas 2.punktu un „Likuma par budžetu un finanšu vadību” 14.panta trešo daļu, **atklāti balsojot: PAR** – 13 deputāti (Vaira Ābele, Artis Ārgalis, Māris Beļunieks, Andris Garklāvs, Dainis Jurka, Aigars Legzdīņš, Ainārs Liniņš, Gunta Ozola, Gundars Plešs, Ziedonis Rubezis, Andis Zaļaiskalns, Edmunds Zeidmanis, Didzis Zemmers), **PRET** – nav, **ATTURAS** – nav, Limbažu novada dome **NOLEMJ**:

1. Apstiprināt Limbažu novada pašvaldības 2012.gada publiskā pārskata projektu (pielikumā).
2. Uzdot Limbažu novada pašvaldības Sabiedrisko attiecību nodaļai līdz šā gada 1.jūlijam publisko pārskatu nosūtīt Vides aizsardzības un reģionālās attīstības ministrijai un publicēt pašvaldības interneta vietnē www.limbazi.lv.
3. Kontroli par lēmuma izpildi uzdot Limbažu novada pašvaldības izpilddirektoram Agrim Blumeram.

Sēdes vadītājs

/paraksts/

D.Zemmers

Sēdes protokolētājs

/paraksts/

A.Kamala

IZRAKSTS PAREIZS

Limbažu novada pašvaldības sekretāre

Limbažos 01.07.2013.

A.Kamala