



## LIMBAŽU NOVADA DOME

Reģ. Nr. 90009114631, Rīgas iela 16, Limbaži, Limbažu novads, LV-4001  
Tālrunis: 64023003, fakss: 64070870, e-pasts: dome@limbazi.lv

### DOMES SĒDES PROTOKOLS

Nr.6

Limbažos

2017.gada 27.aprīlī

Sēde sasaukta plkst.15.00

Sēdi atklāj plkst.15.00

1. Informācija par Limbažu novada domes 30.03.2017. sēdē pieņemto lēmumu izpildes gaitu.
2. Par reģiona galveno bibliotēku.
3. Par Limbažu novada pašvaldības pirmsskolas izglītības iestāžu darba laiku 2017.gada vasaras periodā.
4. Par bērnu dienas nometnes "Vasara 2017" organizēšanu un vecāku līdzfinansējuma iekasēšanu.
5. Par Limbažu dalību 37.Starptautiskajās Hanzas dienās Kampenā (Nīderlande).
6. Par atbalstu dalībai LOK projektā "Sporto visa klase".
7. Par Bārdu dzimtas memoriālā muzeja „Rumbiņi” vidēja termiņa darbības un attīstības stratēģijas 2017. – 2021.gadam un Krājuma noteikumu apstiprināšanu.
8. Par grozījumiem Limbažu novada pašvaldības iestādes - Bārdu dzimtas memoriālā muzeja „Rumbiņi” nolikumā.
9. Par uzņēmējdarbības atbalstu Limbažu novada Skultes pagastā.
10. Par nekustamā īpašuma "Laukums pie stadiona", Limbažos, Limbažu novadā, sastāvā ietilpstošās zemes vienības ar kadastra apzīmējumu 6601 009 0009 sadales un atdalītās zemes vienības atsavināšanas atbalstīšanu.
11. Par nekustamā īpašuma „Plūmkakts” Limbažu pagastā, Limbažu novadā atsavināšanu.
12. Par nekustamā īpašuma "Zeme pie Veckalējiem", Skultes pagastā, Limbažu novadā atsavināšanu.
13. Par zemes vienības ar kadastra apzīmējumu 66520040347, "Ķirsīši", Katvaru pagastā, Limbažu novadā, nomu.
14. Par nekustamā īpašuma "Miglas" Vidrižu pagastā, Limbažu novadā nomu.
15. Par zemes vienības ar kadastra apzīmējumu 6684 001 0266, Vidrižu pagastā, Limbažu novadā, daļas nomu.
16. Par zemes gabala ar kadastra apzīmējumu 6652 008 0113, "Sudmaliņas", Katvaru pagastā, Limbažu novadā, nomu.
17. Par zemes vienību ar kadastra apzīmējumiem 6601 010 0027 un 6601 010 0032 daļas nomu Limbažos
18. Par pašvaldībai piekrītošo zemes gabalu „Pētes 3” un „Viļķenes centrs”, Viļķenes pagastā, Limbažu novadā, daļas iznomāšanu.

19. Par zemes gabalu ar kadastra apzīmējumiem 66760020086 un 66760020087, Skultes pagastā, Limbažu novadā nomas izsolī.
20. Par zemes gabala ar kadastra apzīmējumu 6652 005 0091, “Kārkli”, Katvaru pagastā, Limbažu novadā, nomu.
21. Par pašvaldībai piekritīgo zemes vienību platības precizēšanu Limbažu novadā.
22. Par pašvaldības nekustamā īpašuma – dzīvokļa Nr.5, Meldru ielā 5, Pāle, Pāles pag., Limbažu novadā atsavināšanu par brīvu cenu.
23. Par nekustamā īpašuma “Kalnbērzi” Vidrižu pagastā, Limbažu novadā ar kadastra numuru 6684 001 0260 izsoles organizēšanu, sākumcenas un izsoles noteikumu apstiprināšanu.
24. Par nekustamā īpašuma Svērteņu iela 1A, Mandegās, Skultes pagastā, Limbažu novadā ar kadastra numuru 66760150342, izsoles organizēšanu, sākumcenas un izsoles noteikumu apstiprināšanu.
25. Par nekustamā īpašuma – apbūvēta zemes gabala Briežu gatve 6A, Viļķenes pagastā, Limbažu novadā iegādi pašvaldības vajadzībām.
26. Par projektu konkursa „Limbažu vēsturiskā centra ēku fasāžu un jumtu renovācija 2017” rezultātu apstiprināšanu.
27. Par infrastruktūras attīstības projekta apraksta apstiprināšanu Limbažu novada aizsargājamā dabas pieminekļa “Lauču dižakmens” apkārtnes attīstībai.
28. Par Limbažu novada pašvaldības saistošo noteikumu „Grozījumi Limbažu novada pašvaldības 2016.gada 29.decembra saistošajos noteikumos Nr.40 „Par Limbažu novada pašvaldības 2017.gada pamatbudžetu laikā no 2017.gada 1.janvāra līdz 2017.gada 31.decembrim projekta apstiprināšanu.
29. Par papildus finansējuma piešķiršanu Limbažu novada pašvaldības Pāles pamatskolai tehniskās apsekošanas un atzinuma sagatavošanai.
30. Par izmaiņām Limbažu novada pašvaldības administrācijas darbinieku, pašvaldības iestāžu un aģentūru amatu un to likmju sarakstā.
31. Par Limbažu un Salacgrīvas novadu sporta skolas peldbaseina ūdens filtrēšanas tehnoloģiskajām izmaiņām.
32. Par pašvaldības aģentūras „ALDA” izvirzīto pilnvaroto personu kārtības uzturēšanai un zivju resursu aizsardzībai Augstrozes Lielezerā apstiprināšanu.
33. Par pašvaldības aģentūras „ALDA” izvirzīto pilnvaroto personu kārtības uzturēšanai un zivju resursu aizsardzībai Limbažu Lielezerā apstiprināšanu.
34. Par pašvaldības aģentūras „ALDA” izvirzīto pilnvaroto personu kārtības uzturēšanai un zivju resursu aizsardzībai Limbažu Dūņezērā apstiprināšanu.
35. Par saistošo noteikumu „Grozījumi Limbažu novada pašvaldības 2011.gada 24.marta saistošajos noteikumos Nr.8 „Par Limbažu novada pašvaldības aģentūras ”ALDA” maksas pakalpojumiem”” apstiprināšanu.
36. Par Limbažu novada uzņēmēju konsultatīvās padomes dalībnieku sastāva apstiprināšanu.
37. Par Limbažu novada pašvaldības konkursa „Atbalsts komercdarbības uzsākšanai Limbažu novadā” vērtēšanas komisijas izveidošanu.
38. Par saistošo noteikumu „Par Limbažu pilsētas ielu uzturēšanas un lietošanas kārtību” apstiprināšanu.
39. Informācijas.

**Sēdi vada:** Limbažu novada pašvaldības Domes priekšsēdētājs Didzis ZEMMERS.

**Sēdi protokolē:** Limbažu novada pašvaldības Administratīvās nodaļas vadītāja Antra KAMALA.

**Sēdē piedalās deputāti:** Dainis AUGUSTS, Māris BEĻAUNIEKS, Andris GARKLĀVS, Aigars LEGZDIŅŠ, Gunta OZOLA, Gundars PLEŠS, Jānis REMESS, Agnese ZAGORSKA, Andis ZAĻAISKALNS, Ineta ZARIŅA, Edmunds ZEIDMANIS, Didzis ZEMMERS.

**Sēdē nepiedalās deputāti:** Vaira ĀBELE (slimības dēļ), Taiga PLITNIECE (tiešo darba pienākumu dēļ), Ziedonis RUBEZIS (komandējumā).

**Uzaicinātie, piedalās:** Limbažu novada pašvaldības Administratīvās nodaļas vadītāja Antra KAMALA, Limbažu novada pašvaldības izpilddirektors Ainārs LINIŅŠ, Limbažu novada pašvaldības Juridiskās nodaļas vadītāja Aiga BRIEDE, Limbažu novada pašvaldības Administratīvās nodaļas lietvede Dace TAURIŅA, Limbažu novada pašvaldības Juridiskās nodaļas jurists Juris GRAUDIŅŠ, Limbažu novada pašvaldības Finanšu nodaļas vadītāja Anita ZVIRBULE, Limbažu novada pašvaldības Nekustamā īpašuma un teritoriālā plānojuma nodaļas speciāliste Sandra ROMEIKO, Limbažu novada pašvaldības vecākā ekonomiste Skaidrīte MITREVIČA - GALĪTE, Limbažu novada pašvaldības Attīstības nodaļas Attīstības un projektu koordinatore Anna SILIŅA, Limbažu novada pašvaldības izpilddirektora vietnieks Agris BLUMERS, Vidrižu pagasta pārvaldes vadītājs Ilmārs TAURIŅŠ, Limbažu pagasta pārvaldes vadītājs Dainis JURKA, Umurgas pagasta pārvaldes vadītājs Pēteris MAGONE, Katvaru pagasta pārvaldes vadītāja Ausma PLŪME, Limbažu novada pašvaldības Būvvaldes vadītāja Agnija KURZEMNIECE, pūtēju orķestra “Lemisele” vadītājs Jānis KAČIS, pūtēju orķestra “Lemisele” dalībniece Baiba FRIDVALDE, privātpersona Aivars TOMIŅŠ.

Sēdi ieraksta audioformātā.

Iepazinusies ar Limbažu novada pašvaldības Domes priekšsēdētāja D.Zemmera priekšlikumu papildināt sēdes darba kārtību ar šādiem papildu darba kārtības jautājumiem:

1. Par papildus finansējuma piešķiršanu Limbažu un Salacgrīvas novadu sporta skolai laivu pārvadājamās piekabe iegādei.
2. Par projekta “Pasākumi vietējās sabiedrības veselības veicināšanai un slimību profilaksei Limbažu novadā” īstenošanu.
3. Par grozījumiem Limbažu novada domes 2013.gada 28.novembra sēdes lēmumā “Par ēdināšanas maksu Limbažu novada pašvaldības vispārējās izglītības iestādēs, pirmsskolas izglītības iestādēs un sociālās aprūpes iestādēs” (protokols Nr.21, 13.§).
4. Par nekustamā īpašuma – Cēsu ielā 34, dz.Nr.63, Limbažos, Limbažu novadā pārņemšanu pašvaldības īpašumā.
5. Par saistošo noteikumu „Nolikums par licencēto makšķerēšanu Lādes ezerā 2017. – 2021.gadam” apstiprināšanu.
6. Par saistošo noteikumu „Nolikums par licencēto vēžošanu Lādes ezerā 2017. – 2021.gadam” apstiprināšanu.
7. Par pašvaldības nekustamā īpašuma – Cēsu iela 17, Limbažos, Limbažu novadā, atkārtotas izsoles atzīšanu par nenotikušu.
8. Par atļauju I.Žūriņai – Davidčukai savienot amatus.
9. Par grozījumiem Limbažu novada domes 2016.gada 29.decembra lēmumā (protokols Nr.24, 14.§) „Par pašvaldības līdzfinansējuma piešķiršanu fizisko personu īpašumā esošo dzīvojamo māju kanalizācijas pievadu izbūvei Limbažu novadā”.
10. Par finansējuma piešķiršanu kultūras projektu īstenošanai.
11. Par finansējuma piešķiršanu amatiermākslas projektu īstenošanai.”, **atklāti balsojot: PAR** – 12 deputāti (Dainis Augusts, Māris Beļunieks, Andris Garklāvs, Aigars Legzdiņš, Gunta Ozola, Gundars Plešs, Jānis Remess, Agnese Zagorska, Andis Zaļaiskalns, Ineta Zariņa, Edmunds Zeidmanis, Didzis Zemmers), **PRET** – nav, **ATTURAS** – nav, Limbažu novada dome **NOLEMJ:**

Papildināt sēdes darba kārtību ar šādiem papildu darba kārtības jautājumiem:

1. Par papildus finansējuma piešķiršanu Limbažu un Salacgrīvas novadu sporta skolai laivu pārvadājamās piekaves iegādei.
2. Par projekta "Pasākumi vietējās sabiedrības veselības veicināšanai un slimību profilaksei Limbažu novadā" īstenošanu.
3. Par grozījumiem Limbažu novada domes 2013.gada 28.novembra sēdes lēmumā "Par ēdināšanas maksu Limbažu novada pašvaldības vispārējās izglītības iestādēs, pirmsskolas izglītības iestādēs un sociālās aprūpes iestādēs" (protokols Nr.21, 13.§).
4. Par nekustamā īpašuma – Cēsu ielā 34, dz.Nr.63, Limbažos, Limbažu novadā pārņemšanu pašvaldības īpašumā.
5. Par saistošo noteikumu „Nolikums par licencēto makšķerēšanu Lādes ezerā 2017. – 2021.gadam” apstiprināšanu.
6. Par saistošo noteikumu „Nolikums par licencēto vēžošanu Lādes ezerā 2017. – 2021.gadam” apstiprināšanu.
7. Par pašvaldības nekustamā īpašuma – Cēsu iela 17, Limbažos, Limbažu novadā, atkārtotas izsoles atzīšanu par nenotikušu.
8. Par atļauju I.Žūriņai – Davidčukai savienot amatus.
9. Par grozījumiem Limbažu novada domes 2016.gada 29.decembra lēmumā (protokols Nr.24, 14.§) „Par pašvaldības līdzfinansējuma piešķiršanu fizisko personu īpašumā esošo dzīvojamo māju kanalizācijas pievadu izbūvei Limbažu novadā”.
10. Par finansējuma piešķiršanu kultūras projektu īstenošanai.
11. Par finansējuma piešķiršanu amatiermākslas projektu īstenošanai.

Iepazinusies ar Limbažu novada pašvaldības Domes priekšsēdētāja D.Zemmera priekšlikumu svītrot no sēdes darba kārtības 9.darba kārtības jautājumu "Par uzņēmējdarbības atbalstu Limbažu novada Skultes pagastā", **atklāti balsojot: PAR** – 12 deputāti (Dainis Augusts, Māris Beļāunieks, Andris Garklāvs, Aigars Legzdiņš, Gunta Ozola, Gundars Plešs, Jānis Remess, Agnese Zagorska, Andis Zaļaiskalns, Ineta Zariņa, Edmunds Zeidmanis, Didzis Zemmers), **PRET** – nav, **ATTURAS** – nav, Limbažu novada dome **NOLEMJ**:

svītrot no sēdes darba kārtības 9.darba kārtības jautājumu "Par uzņēmējdarbības atbalstu Limbažu novada Skultes pagastā”.

#### **Apstiprināta šāda sēdes darba kārtība:**

1. Informācija par Limbažu novada domes 30.03.2017. sēdē pieņemto lēmumu izpildes gaitu.
2. Par reģiona galveno bibliotēku.
3. Par Limbažu novada pašvaldības pirmsskolas izglītības iestāžu darba laiku 2017.gada vasaras periodā.
4. Par bērnu dienas nometnes "Vasara 2017" organizēšanu un vecāku līdzfinansējuma iekasēšanu.
5. Par Limbažu dalību 37.Starptautiskajās Hanzas dienās Kampenā (Nīderlande).
6. Par atbalstu dalībai LOK projektā "Sporto visa klase".
7. Par Bārdu dzimtas memoriālā muzeja „Rumbiņi” vidēja termiņa darbības un attīstības stratēģijas 2017. – 2021.gadam un Krājuma noteikumu apstiprināšanu.
8. Par grozījumiem Limbažu novada pašvaldības iestādes - Bārdu dzimtas memoriālā muzeja „Rumbiņi” nolikumā.
9. Par nekustamā īpašuma "Laukums pie stadiona", Limbažos, Limbažu novadā, sastāvā ietilpstošās zemes vienības ar kadastra apzīmējumu 6601 009 0009 sadales un atdalītās zemes vienības atsavināšanas atbalstīšanu.

10. Par nekustamā īpašuma „Plūmkakts” Limbažu pagastā, Limbažu novadā atsavināšanu.
11. Par nekustamā īpašuma “Zeme pie Veckalējiem”, Skultes pagastā, Limbažu novadā atsavināšanu.
12. Par zemes vienības ar kadastra apzīmējumu 66520040347, “Ķirsīši”, Katvaru pagastā, Limbažu novadā, nomu.
13. Par nekustamā īpašuma “Miglas” Vidrižu pagastā, Limbažu novadā nomu.
14. Par zemes vienības ar kadastra apzīmējumu 6684 001 0266, Vidrižu pagastā, Limbažu novadā, daļas nomu.
15. Par zemes gabala ar kadastra apzīmējumu 6652 008 0113, “Sudmaliņas”, Katvaru pagastā, Limbažu novadā, nomu.
16. Par zemes vienību ar kadastra apzīmējumiem 6601 010 0027 un 6601 010 0032 daļas nomu Limbažos
17. Par pašvaldībai piekrītošo zemes gabalu „Pētes 3” un „Viļķenes centrs”, Viļķenes pagastā, Limbažu novadā, daļas iznomāšanu.
18. Par zemes gabalu ar kadastra apzīmējumiem 66760020086 un 66760020087, Skultes pagastā, Limbažu novadā nomas izsoli.
19. Par zemes gabala ar kadastra apzīmējumu 6652 005 0091, “Kārkli”, Katvaru pagastā, Limbažu novadā, nomu.
20. Par pašvaldībai piekritīgo zemes vienību platības precizēšanu Limbažu novadā.
21. Par pašvaldības nekustamā īpašuma – dzīvokļa Nr.5, Meldru ielā 5, Pāle, Pāles pag., Limbažu novadā atsavināšanu par brīvu cenu.
22. Par nekustamā īpašuma “Kalnbērzi” Vidrižu pagastā, Limbažu novadā ar kadastra numuru 6684 001 0260 izsoles organizēšanu, sākumcenas un izsoles noteikumu apstiprināšanu.
23. Par nekustamā īpašuma Svērteņu iela 1A, Mandegās, Skultes pagastā, Limbažu novadā ar kadastra numuru 66760150342, izsoles organizēšanu, sākumcenas un izsoles noteikumu apstiprināšanu.
24. Par nekustamā īpašuma – apbūvēta zemes gabala Briežu gatve 6A, Viļķenes pagastā, Limbažu novadā iegādi pašvaldības vajadzībām.
25. Par projektu konkursa „Limbažu vēsturiskā centra ēku fasāžu un jumtu renovācija 2017” rezultātu apstiprināšanu.
26. Par infrastruktūras attīstības projekta apraksta apstiprināšanu Limbažu novada aizsargājamā dabas pieminekļa “Lauču dižakmens” apkārtnes attīstībai.
27. Par Limbažu novada pašvaldības saistošo noteikumu „Grozījumi Limbažu novada pašvaldības 2016.gada 29.decembra saistošajos noteikumos Nr.40 „Par Limbažu novada pašvaldības 2017.gada pamatbudžetu laikā no 2017.gada 1.janvāra līdz 2017.gada 31.decembrim projekta apstiprināšanu.
28. Par papildus finansējuma piešķiršanu Limbažu novada pašvaldības Pāles pamatskolai tehniskās apsekošanas un atzinuma sagatavošanai.
29. Par izmaiņām Limbažu novada pašvaldības administrācijas darbinieku, pašvaldības iestāžu un aģentūru amatu un to likmju sarakstā.
30. Par Limbažu un Salacgrīvas novadu sporta skolas peldbaseina ūdens filtrēšanas tehnoloģiskajām izmaiņām.
31. Par pašvaldības aģentūras „ALDA” izvirzīto pilnvaroto personu kārtības uzturēšanai un zivju resursu aizsardzībai Augstrozes Lielezerā apstiprināšanu.
32. Par pašvaldības aģentūras „ALDA” izvirzīto pilnvaroto personu kārtības uzturēšanai un zivju resursu aizsardzībai Limbažu Lielezerā apstiprināšanu.
33. Par pašvaldības aģentūras „ALDA” izvirzīto pilnvaroto personu kārtības uzturēšanai un zivju resursu aizsardzībai Limbažu Dūņezerā apstiprināšanu.
34. Par saistošo noteikumu „Grozījumi Limbažu novada pašvaldības 2011.gada 24.marta saistošajos noteikumos Nr.8 „Par Limbažu novada pašvaldības aģentūras ”ALDA” maksas pakalpojumiem”” apstiprināšanu.
35. Par Limbažu novada uzņēmēju konsultatīvās padomes dalībnieku sastāva apstiprināšanu.

36. Par Limbažu novada pašvaldības konkursa „Atbalsts komercdarbības uzsākšanai Limbažu novadā” vērtēšanas komisijas izveidošanu.
37. Par saistošo noteikumu „Par Limbažu pilsētas ielu uzturēšanas un lietošanas kārtību” apstiprināšanu.
38. Par papildus finansējuma piešķiršanu Limbažu un Salacgrīvas novadu sporta skolai laivu pārvadājamās piekaves iegādei.
39. Par projekta “Pasākumi vietējās sabiedrības veselības veicināšanai un slimību profilaksei Limbažu novadā” īstenošanu.
40. Par grozījumiem Limbažu novada domes 2013.gada 28.novembra sēdes lēmumā “Par ēdināšanas maksu Limbažu novada pašvaldības vispārējās izglītības iestādēs, pirmskolas izglītības iestādēs un sociālās aprūpes iestādēs” (protokols Nr.21, 13.§).
41. Par nekustamā īpašuma – Cēsu ielā 34, dz.Nr.63, Limbažos, Limbažu novadā pārņemšanu pašvaldības īpašumā.
42. Par saistošo noteikumu „Nolikums par licencēto makšķerēšanu Lādes ezerā 2017. – 2021.gadam” apstiprināšanu.
43. Par saistošo noteikumu „Nolikums par licencēto vēžošanu Lādes ezerā 2017. – 2021.gadam” apstiprināšanu.
44. Par pašvaldības nekustamā īpašuma – Cēsu iela 17, Limbažos, Limbažu novadā, atkārtotas izsoles atzīšanu par nenotikušu.
45. Par atļauju I.Žūriņai – Davidčukai savienot amatus.
46. Par grozījumiem Limbažu novada domes 2016.gada 29.decembra lēmumā (protokols Nr.24, 14.§) „Par pašvaldības līdzfinansējuma piešķiršanu fizisko personu īpašumā esošo dzīvojamo māju kanalizācijas pievadu izbūvei Limbažu novadā”.
47. Par finansējuma piešķiršanu kultūras projektu īstenošanai.
48. Par finansējuma piešķiršanu amatiermākslas projektu īstenošanai.

## 1.§

### **Informācija par Limbažu novada domes 30.03.2017. sēdē pieņemto lēmumu izpildes gaitu**

---

Ziņo D.Zemmers

Iepazīnušies ar Limbažu novada pašvaldības Domes priekšsēdētāja D.Zemmera informāciju par 30.03.2017. domes sēdē pieņemto lēmumu izpildes gaitu, deputāti pieņem informāciju zināšanai.

## 2.§

### **Par reģiona galveno bibliotēku**

---

Ziņo D.Zemmers

Iepazīnusies ar 20.04.2017. Izglītības, kultūras un sporta jautājumu komitejas priekšlikumu, pamatojoties uz Bibliotēku likuma 12.panta otro daļu, likuma „Par pašvaldībām” 41.panta 4.daļu, Ministru kabineta 29.08.2006. noteikumu Nr.709 10.punktu, **atklāti balsojot: PAR** – 12 deputāti (Dainis Augusts, Māris Beļauņieks, Andris Garklāvs, Aigars Legzdiņš, Gunta Ozola, Gundars Plešs, Jānis Remess, Agnese Zagorska, Andis Zaļaiskalns, Ineta Zariņa, Edmunds Zeidmanis, Didzis Zemmers), **PRET** – nav, **ATTURAS** – nav, Limbažu novada dome **NOLEMJ:**

1. Atkārtoti izvirzīt Limbažu Galveno bibliotēku reģiona galvenās bibliotēkas statusam.
2. Kontroli par lēmuma izpildi uzdot Izglītības un kultūras nodaļas vadītājam S.Upmalei.

Darbu sēdē pārtrauc deputāts M.Beļāunieks.  
Darbu sēdē atsāk deputāts M.Beļāunieks.

### 3.§

#### **Par Limbažu novada pašvaldības pirmsskolas izglītības iestāžu darba laiku 2017.gada vasaras periodā**

---

Ziņo I.Zariņa, debatēs piedalās D.Zemmers

Iepazinusies ar 20.04.2017. Izglītības, kultūras un sporta jautājumu komitejas priekšlikumu, pamatojoties uz likuma „Par pašvaldībām” 15. panta pirmās daļas 4. punktu, **atklāti balsojot: PAR** – 11 deputāti (Dainis Augusts, Māris Beļāunieks, Andris Garklāvs, Aigars Legzdiņš, Gunta Ozola, Gundars Plešs, Jānis Remess, Andis Zaļaiskalns, Ineta Zariņa, Edmunds Zeidmanis, Didzis Zemmers), **PRET** – 1 (deputāte Agnese Zagorska), **ATTURAS** – nav, Limbažu novada dome **NOLEMJ**:

1. Apstiprināt Limbažu novada pašvaldības pirmsskolas izglītības iestāžu un pamatskolu pirmsskolas grupu darba laiku vasaras periodā – Vasaras darba režīmu 2017.gadā (pielikumā).
2. Uzdot pirmsskolas izglītības iestāžu un pamatskolu, kurās darbojas pirmsskolas grupas vadītājiem:
  - 2.1. informēt bērnu vecākus par darba režīmu vasaras periodā;
  - 2.2. saskaņot darbinieku atvaļinājumu grafiku atbilstoši šī lēmuma pielikuma nosacījumiem;
  - 2.3. organizēt iestādes saimniecisko darbību tā, lai nodrošinātu iestādes darbības nepārtrauktību.
3. Kontroli par lēmuma izpildi veikt Limbažu novada pašvaldības Izglītības un kultūras nodaļas vadītājai S.Upmalei.

**APSTIPRINĀTS**  
ar Limbažu novada domes  
27.04.2017. sēdes lēmumu  
(protokols Nr.6, 3.§)

**Limbažu novada pašvaldības  
pirmsskolas izglītības iestāžu darba laiks vasaras periodā -  
Vasaras darba režīms 2017.gadā**

<b>Nr. p.k.</b>	<b>Izglītības iestāde</b>	<b>Jūnijs</b>	<b>Jūlijs</b>	<b>Augusts</b>
1.	Limbažu pilsētas 1.pirmsskolas izglītības iestāde „Burafino”	No 1. – 30.06. strādā 4 grupas	No 1. – 30.07. strādā 4 grupas	Slēgts No 31.07 – 27.08
2.	Limbažu pilsētas 2.pirmsskolas izglītības iestāde „Kāpēcītis”	Slēgts No 1. – 30.06.	No 1. – 30.07. strādā 3 grupas	No 1. – 31.08. strādā 2 grupas
3.	Limbažu pilsētas 3.pirmsskolas izglītības iestāde „Spārīte”	No 1. – 30.06. strādā 6 grupas	Slēgts No 1. – 31.07	No 1. – 31.08. strādā 6 grupas
4.	Ozolaines pirmsskolas izglītības iestāde	No 1. – 22.06. strādā 2 grupas	Slēgts	No 1. – 31.08. strādā 2 grupas
5.	Umurgas pirmsskolas izglītības iestāde „Zīlūks”	No 1. – 30.06. strādā 1 grupa – Umurgā; 1 grupa - Pociemā	No 1. – 31.07. strādā 1 grupa Umurgā un/vai 1 grupa Pociemā	No 1. – 20.08. strādā 1 grupa, no 21.-31.08 strādā 2 grupas – Umurgā; No 1.-31. 08. strādā 1 grupa - Pociemā
6.	Skultes pirmsskolas izglītības iestāde „Aģupīte”	No 1. – 30.06. strādā 2 apvienotās grupas	Slēgts	No 1. – 31.08. strādā 2 apvienotās grupas
7.	Baumaņu Kārļa Viļķenes pamatskola	Slēgts – sakarā ar iestādes rekonstrukciju		
8.	Lādezera pamatskola	Slēgts – sakarā ar skolas foajē un ēdnīcas pārbūvi un remontu		No 1. – 31.08. strādā 1 apvienotā grupa
9.	Pāles pamatskola	No 1. – 30.06. strādā 1 apvienotā grupa	No 1. – 31.07. strādā 1 apvienotā grupa	No 1. – 31.08. strādā 1 apvienotā grupa



10.	Vidrižu pamatskola	No 1. – 30.06. strādā 2 grupas	No 1. – 31.07. strādā 2 grupas	No 1. – 18.08. strādā 2 grupas
-----	--------------------	-----------------------------------	-----------------------------------	-----------------------------------

#### 4.§

### Par bērnu dienas nometnes “Vasara 2017” organizēšanu un vecāku līdzfinansējuma iekasēšanu

Ziņo D.Zemmers

Limbažu novada pašvaldībā 2017.gada 12.aprīlī saņemts Limbažu Bērnu un jauniešu centra direktores Ilzes Žūriņas - Davidčukas iesniegums (reģistrēts 12.04.2017. ar Nr.4-12.1/17/2155) ar lūgumu atļaut Limbažu Bērnu un jauniešu centram laikā no 2017.gada 1.jūnija līdz 2017.gada 21.jūnijam rīkot bērnu dienas nometni “Vasara 2017” ar tēmu “Krāsu varavīksnē”, Limbažu sākumskolas telpās.

Lūgts noteikt nometnes dalībnieku vecāku līdzfinansējumu EUR 100,00 (viens simts eiro) par katru pieteikto nometnes dalībnieku, kas sastāda 66,97% no nometnes kopējiem izdevumiem un tas ir EUR 4800,00 (četri tūkstoši astoņi simti eiro). Plānotā nometnes kopējā izdevumu tāme sastāda EUR 7167,77 (septiņi tūkstoši viens simts sešdesmit septiņi eiro, 77 centi).

Iepazinusies ar 20.04.2017. Izglītības, kultūras un sporta jautājumu komitejas priekšlikumu, pamatojoties uz likuma „Par pašvaldībām” 21.panta pirmās daļas 14.punkta g) apakšpunktu, Ministru kabineta 2009.gada 1.septembra noteikumiem Nr.981 “Bērnu nometņu organizēšanas un darbības kārtība”, **atklāti balsojot: PAR** – 12 deputāti (Dainis Augusts, Māris Beļāuniņš, Andris Garklāvs, Aigars Legzdīņš, Gunta Ozola, Gundars Plešs, Jānis Remess, Agnese Zagorska, Andis Zaļaiskalns, Ineta Zariņa, Edmunds Zeidmanis, Didzis Zemmers), **PRET** – nav, **ATTURAS** – nav, Limbažu novada dome **NOLEMJ:**

1. Atļaut Limbažu Bērnu un jauniešu centram laikā no 2017.gada 1.jūnija līdz 2017.gada 21.jūnijam rīkot bērnu dienas nometni “Vasara 2017” ar tēmu “Krāsu varavīksnē”, Limbažu sākumskolas telpās.
2. Apstiprināt bērnu dienas nometnes “Vasara 2017” dalībnieku vecāku līdzfinansējumu EUR 100,00 (viens simts eiro) par katru nometnes dalībnieku.
3. Kontroli par lēmuma izpildi veikt Limbažu novada pašvaldības Izglītības un kultūras nodaļas vadītājai S.Upmalei.

#### 5.§

### Par Limbažu dalību 37.Starptautiskajās Hanzas dienās Kampenā (Nīderlande)

Ziņo D.Zemmers

Saskaņā ar to, ka Limbaži ir saņēmuši uzaicinājumu piedalīties Starptautiskajās Hanzas dienās, kas šogad no 15.jūnija līdz 18.jūnijam notiek Kampenā, Nīderlandē, nepieciešams apstiprināt oficiālo delegāciju un izlemt organizatoriskos jautājumus.

Iepazinusies ar 20.04.2017. Izglītības, kultūras un sporta jautājumu komitejas priekšlikumu, pamatojoties uz likuma „Par pašvaldībām” 21.panta pirmās daļas ievaddaļu, 41.panta pirmās daļas 3.punktu, 42.pantu, Ministru kabineta 12.10.2010. noteikumu Nr.969 „Kārtība, kādā atlīdzināmi ar komandējumiem saistītie izdevumi” 8.punktu, 41.punktu,

noteikumiem „Kārtība par Limbažu novada pašvaldības amatpersonu, darbinieku un citu komandējamo personu komandējumiem un darba braucieniem” (apstiprināti ar Limbažu novada domes 26.03.2015. sēdes lēmumu (protokols Nr.8, 51.§)), **atklāti balsojot: PAR** – 11 deputāti (Dainis Augusts, Māris Beļainieks, Aigars Legzdiņš, Gunta Ozola, Gundars Plešs, Jānis Remess, Agnese Zagorska, Andis Zaļaiskalns, Ineta Zariņa, Edmunds Zeidmanis, Didzis Zemmers), **PRET** – nav, **ATTURAS** – nav, deputāts Andris Garklāvs balsojumā nepiedalās, Limbažu novada dome **NOLEMJ:**

1. Apstiprināt oficiālo delegāciju un komandēt dalībai 37.Starptautiskajās Hanzas dienās Kampenā (Nīderlande) no 2017.gada 14.jūnija līdz 19.jūnijam:
  - 1.1. Agri Blumeru, Limbažu novada pašvaldības izpilddirektora vietnieku;
  - 1.2. Ilzi Milleri, Limbažu novada Tūrisma informācijas centra vadītāju;
  - 1.3. Agri Vēveri, Limbažu novada pašvaldības uzņēmējdarbības konsultantu;
  - 1.4. Lailu Krastiņu, Limbažu novada Tūrisma informācijas centra ceļojumu konsultanti;
  - 1.5. Aiju Kamalu, Limbažu novada pašvaldības sabiedrisko attiecību speciālisti.
2. Apstiprināt Limbažu pagasta vīru vokālo ansambli “Dziļezers” 12 dalībnieku sastāvā kā oficiālo kultūras grupu.
3. Apstiprināt divus Jauniešu Hanzas dalībniekus.
4. Komandējuma izmaksas, naktsmītnes, ceļojuma apdrošināšanu, Jauniešu Hanzas dalības maksu, transporta izmaksas un izdevumus, kas saistīti ar reprezentāciju, segt no Limbažu novada pašvaldības Hanzas dienām piešķirtā budžeta.
5. Kontroli par lēmuma izpildi uzdot Limbažu novada pašvaldības izpilddirektoram A.Liniņam.

## 6.§

### Par atbalstu dalībai LOK projektā “Sporto visa klase”

---

Ziņo D.Zemmers, debatēs piedalās M.Beļainieks, I.Zariņa

Iepazinusies ar 20.04.2017. Izglītības, kultūras un sporta jautājumu komitejas priekšlikumu, pamatojoties uz Limbažu novada izglītības iestāžu iesniegumiem, likuma „Par pašvaldībām” 12.pantu, 15.panta pirmās daļas 4. un 6.punktu, **atklāti balsojot: PAR** – 12 deputāti (Dainis Augusts, Māris Beļainieks, Andris Garklāvs, Aigars Legzdiņš, Gunta Ozola, Gundars Plešs, Jānis Remess, Agnese Zagorska, Andis Zaļaiskalns, Ineta Zariņa, Edmunds Zeidmanis, Didzis Zemmers), **PRET** – nav, **ATTURAS** – nav, Limbažu novada dome **NOLEMJ:**

1. Atbalstīt Limbažu sākumskolas 2.a klases (projekta laikā 3.a klases) vēlmi iesaistīties LOK projektā “Sporto visa klase” 2017./ 2018. mācību gadā.
2. Atbalstīt Limbažu 3.vidusskolas 2.b klases (projekta laikā 3.b klases) vēlmi iesaistīties LOK projektā “Sporto visa klase” 2017./ 2018. mācību gadā.
3. Atbalstīt Lādezera pamatskolas 2. klases (projekta laikā 3. klases) vēlmi iesaistīties LOK projektā “Sporto visa klase” 2017./ 2018. mācību gadā.
4. Par finanšu līdzekļu nepieciešamību lemt pēc pieteikumu iesniegšanas un LOK lēmuma pieņemšanas.
5. Uzdot izglītības iestādēm sagatavot un iesniegt precizētās tāmes projekta īstenošanai.
6. Kontroli par lēmuma izpildi veikt Limbažu novada pašvaldības Izglītības un kultūras nodaļas vadītājai S.Upmalei.

## 7.§

### **Par Bārdu dzimtas memoriālā muzeja „Rumbiņi” vidēja termiņa darbības un attīstības stratēģijas 2017. – 2021.gadam un Krājuma noteikumu apstiprināšanu**

---

Ziņo D.Zemmers

Iepazinusies ar 20.04.2017. Izglītības, kultūras un sporta jautājumu komitejas priekšlikumu, pamatojoties uz Muzeju likuma 9.pantu, kas nosaka, ka muzeju var akreditēt, ja ir izstrādāta muzeja darbības un attīstības stratēģija, Bārdu dzimtas memoriālā muzeja „Rumbiņi” nolikuma 4.2.1.punktu, kas paredz, ka muzeja vadītājs nosaka muzeja darbības stratēģiju, saskaņo to ar pašvaldību, Bārdu dzimtas memoriālā muzeja „Rumbiņi” krājuma noteikumiem, kas nosaka, ka noteikumus jāaktualizē vismaz reizi piecos gados un tos saskaņo ar Limbažu novada domi, Ministru kabineta 2006.gada 1.novembra Noteikumiem Nr.956 „Noteikumi par Nacionālo muzeju krājumu”, **atklāti balsojot: PAR** – 12 deputāti (Dainis Augusts, Māris Beļainieks, Andris Garklāvs, Aigars Legzdiņš, Gunta Ozola, Gundars Plešs, Jānis Remess, Agnese Zagorska, Andis Zaļaiskalns, Ineta Zariņa, Edmunds Zeidmanis, Didzis Zemmers), **PRET** – nav, **ATTURAS** – nav, Limbažu novada dome **NOLEMJ**:

1. Apstiprināt Bārdu dzimtas memoriālā muzeja „Rumbiņi” vidēja termiņa darbības un attīstības stratēģiju 2017. – 2021.gadam (pielikumā Nr.1).
2. Apstiprināt Bārdu dzimtas memoriālā muzeja „Rumbiņi” Krājuma noteikumus (pielikumā Nr.2).

Pielikums Nr.1

**APSTIPRINĀTA**  
ar Limbažu novada domes  
27.04.2017. sēdes lēmumu  
(protokols Nr.6, 7.§)

**Bārdu dzimtas  
memoriālā muzeja “Rumbiņi”  
vidēja termiņa darbības un  
attīstības stratēģija  
2017. – 2021.gadam**

## Saturs

### I. Vispārīgā daļa

- **Muzeja raksturojums, tā loma sabiedrībā**
  - 1.1. Muzeja darbības pilnvarojums..... 3
  - 1.2. Muzeja misijas definējums ..... 3
  - 1.3. Muzeja darbības virzieni..... 3
  - 1.4. Muzeja darbības mērķi un uzdevumi ..... 3
- **Muzeja iekšējās un ārējās darbības vides faktoru analīze**
  - 2.1. Pārskata periodā sasniegtie rezultāti un rezultatīvie rādītāji ..... 4
  - 2.2. Ārējās darbības vides izvērtējums ..... 4
  - 2.3. Muzeja darbības spēju izvērtējums ..... 5
    - 2.3.1. SVID analīze ..... 6
  - 2.4. Secinājumi ..... 7
  - 2.5. Muzeja vidēja termiņa prioritātes ..... 8

### II. Programmu daļa

- **Vidēja termiņa muzeja darbības programmas veidošana**
  - 3.1. Darbības programma ..... 9
  - 3.2. Sagaidāmie darbības rezultāti ..... 11
    - 3.2.1. Kvantitatīvie rādītāji ..... 11
    - 3.2.2. Kvalitatīvie rādītāji ..... 13
  - 3.3. Programmas īstenošanai nepieciešamie cilvēkresursi ..... 13
- **Pārraudzība un atskaitīšanās kārtība ..... 14**

### Bārdus dzimtas memoriālā muzeja darbības pamatvirzienu politikas

- Krājuma darba politika..... 15**
- Pētniecības darba politika..... 20**
- Komunikācijas politika..... 22**

# I. VISPĀRĪGĀ DAĻA

## 1. MUZEJA RAKSTUROJUMS, TĀ LOMA SABIEDRĪBĀ

### 1.1 Muzeja darbības pilnvarojums

Bārdu dzimtas memoriālais muzejs “Rumbiņi” ir sabiedrībai pieejama pētnieciska un izglītojoša Limbažu novada pašvaldības iestāde, kas saglabā, pēta un popularizē ar Bārdu dzimtu personību un daiļradi saistīto materiālo un nemateriālo mantojumu un sekmē to izmantošanu sabiedrības izglītošanai un attīstībai.

Muzejs dibināts ar Limbažu rajona Tautas deputātu padomes izpildkomitejas 1986.gada 20.februāra lēmumu Nr. 48 “Par F.Bārdas sabiedriskā muzeja izveidošanu Katvaru ciema “Rumbiņos”.

Muzeja darbības pamats ir Limbažu novada pašvaldības 27.02.2014. apstiprināts Bārdu dzimtas memoriālā muzeja “Rumbiņi” nolikums.

Muzeja vadītājs ir pakļauts Limbažu novada pašvaldībai. Muzeja darbinieki ir pakļauti muzeja vadītājam un pilda muzeja vadītājas norādījumus. Muzeja vadītāja informē pašvaldību par muzejam nepieciešamo. Muzejā darbojas krājuma komisija (rīkojums Nr.4-1.1/17/7 05.01.2017.).

### 1.2 Muzeja misijas definējums

Ar nolūku saglabāt un popularizēt ar Bārdu dzimtas personību un daiļradi saistīto materiālo un nemateriālo mantojumu un izmantot to sabiedrības izglītošanai un attīstībai, muzejs glabā Bārdu dzimtas literātu likteņstāstus un viņu atstāto kultūras mantojumu vidē, kurā viņi dzīvojuši - vienkāršā Vidzemes sētā no 19. gs. beigām līdz 20. gs. 80.gadiem.

### 1.3 Muzeja darbības virzieni

- 1.3.1. Muzeja krājuma veidošana un uzturēšana.
- 1.3.2. Bārdu dzimtas likteņgaitu izpēte, par pamatu ņemot muzeja krājumu un citus avotus.
- 1.3.3. Muzeja krājuma un pētniecības darba rezultātu pieejamības nodrošināšana.
- 1.3.4. Muzeja darbības nodrošināšana sadarbībā ar Limbažu novada pašvaldību un Katvaru pagasta pārvaldi.

### 1.4 Muzeja darbības mērķi un uzdevumi

- 1.4.1. Nacionālās kultūras vērtību pēctecības nodrošināšanai saglabāt ar Bārdu dzimtu personību un daiļradi saistīto materiālo un nemateriālo mantojumu:
  - 1.4.1.1. Papildināt muzeja krājumu, veikt tā regulāru uzskaiti un pārbaudi.
  - 1.4.1.2. Uzlabot krājuma glabāšanas apstākļus.
  - 1.4.1.3. Turpināt papildināt informāciju par muzeja krājuma priekšmetiem Nacionālajā muzeja krājuma kopkatalogā.

- 1.4.1.4. Kopt, saglabāt un uzturēt memoriālo vidi.
- 1.4.2. Turpināt apzināt un pētīt Bārdu dzimtas likteņgaitas un atstāto kultūras mantojumu:
  - 1.4.2.1. Turpināt pētīt Friča, Paulīnas un Antona Bārdu atstāto kultūras mantojumu, īpašu vērību pievēršot jauniegūtajiem muzeja priekšmetiem.
  - 1.4.2.2. Apzināt un pētīt Zigurda Bārdas atstāto literāro mantojumu un dzīvi.
- 1.4.3. Ar ekspozīcijas, muzeja krājuma un izglītojošo pasākumu palīdzību iepazīstināt apmeklētājus ar Bārdu dzimtas likteņgaitām, daiļrades aspektiem un vienlaikus parādīt 19. gs. beigu un 20. gs. sākuma kultūras un saimniecisko dzīvi vienkāršā Vidzemes zemnieku sētā:
  - 1.4.3.1. Veidot muzeja pasākumus, radot interesi par kultūras mantojuma nozīmi un vērtību.
  - 1.4.3.2. Publiskot pētījumus un jauniegūtos atzinumus.

## **2. MUZEJA IEKŠĒJĀS UN ĀRĒJĀS DARBĪBAS VIDES FAKTORU ANALĪZE**

### **2.1. Pārskata periodā sasniegtie rezultāti un rezultatīvie rādītāji**

#### 2.1.1. Krājuma darbs

- Muzeja krājums regulāri tiek papildināts. Pārskata periodā jauniegūtas 855 krājuma vienības.
- Palielinājies digitalizēto muzeja priekšmetu skaits.
- Iekārtota slēgta krājuma telpa

#### 2.1.2. Pētnieciskais darbs

- Notiek jauniegūto krājuma priekšmetu izpēte.
- Izveidotas 2 izstādes par Bārdu dzimtas locekļiem:
  - 1) 2015.gadā - par Frici un Paulīnu Bārdām
  - 2) 2016.gadā - par Antonu Bārdu.
- Sagatavoti un publicēti informatīvi raksti par Zigurdu Bārdu un Antonu Bārdu.

#### 2.1.3. Ekspozīciju darbs

- Izveidota jauna ekspozīcija, veltīta Fricim un Paulīnai Bārdām, Friča Bārdas celtajā mājā "Dārziņi".
- Nomainīts pirts jumts.

#### 2.1.4. Komunikācijas darbs.

- Organizēti izklaides un tematiskie pasākumi muzejā.
- Organizētas 2 izstādes ārpus muzeja.
- Notikušas lekcijas par Bārdu dzimtas dzejniekiem vairākās novada skolās.
- Par muzeju un tā organizētajiem pasākumiem publicēta informācija internetā un presē.
- Izveidota muzeja mājaslapa internetā.

## 2.2. Ārējās darbības vides izvērtējums

2.2.1. Bārdu dzimtas memoriālais muzejs „Rumbiņi” atrodas 17 km no Limbažiem, 4 km no Pociema centra, nomaļus no galvenajiem satiksmes ceļiem. Ceļa norādes ir skaidri saskatāmas, viegli salasāmas. Ceļš vasarās labi kopts.

Muzejs apmeklētājus piesaista ar skaisto dabu, sakopto vidi, zemnieku sētas savdabību un muzeja ekspozīcijām. Muzeja platība ir 3,7 ha. Muzeja teritorijā ir stāvlaukums un atpūtas stūrīši apmeklētājiem. Pateicoties plašajai muzeja teritorijai, ir iespēja organizēt radošās nometnes, piedāvāt telšu vietas.

2.2.2. Ļoti būtiska ir sadarbība ar Limbažu novada pašvaldību, kas ir galvenais muzeja finansētājs. Muzejam ir labi attīstīta sadarbība ar Limbažu TIC, Pociema bibliotēku un kultūras namu, Pociema mazpulku, novada skolām, kā arī ar citiem muzejiem.

2.2.3. Pārskata periodā sezonā muzeju apmeklējuši vidēji 800 ekskursantu. Apmeklētāju sastāvs ir ļoti daudzveidīgs - darba kolektīvi, draugu grupas, pensionāri, ģimenes, skolēni.

Bārdu dzimtas memoriālajam muzejam ir šāda ārējās vides kavējoša ietekme:

- Muzejs atrodas tālu no kultūras centriem.
- Muzeja apmeklējumu neveicinoša sabiedriskā transporta satiksme.
- Tuvumā nav kafejnīcu, ēdnīcu, viesu māju, atpūtas centru.
- Ziemā ceļi ir grūti izbraucami.
- Muzejs nav piemērots darbam ziemā, tāpēc apgrūtināta sadarbība ar skolām.
- Zemi iedzīvotāju ienākumi.
- Dārgi transporta pakalpojumi.
- Skolu zemā interese par muzeja piedāvājumu.
- Lielais izklaides pasākumu piedāvājumu klāsts Latvijā.

## 2.3. Muzeja darbības spēju izvērtējums

Muzejs ir Limbažu novada pašvaldības iestāde. Tā darbībai ir garantēts Limbažu novada pašvaldības finansējums, kā arī ir iespēja saņemt VKKF finansējumu kultūras projektiem.

Muzejā ir saistošas ekspozīcijas ar oriģināliem autentiskiem eksponātiem. Ir plaša teritorija ar stāvlaukumu.

Pagasta pārvaldes telpās iekārtota muzeja krājuma telpa un vadītājas kabinets, kas tiek izmantots ziemas mēnešos, kad muzejs nav apkurināms, bet notiek darbs ar muzeja krājumu.



Muzejam ir apmierinošs tehniskais nodrošinājums. Ir izvietoti pretdūmu detektori, ierīkota apsardzes signalizācija. Tiek kontrolēts gaisa mitrums telpās, nepieciešamības gadījumā telpas kurina, vēdina.

Muzeja apmeklētāju skaits, kaut arī neliels, ir stabils. Katrs apmeklētājs tiek nodrošināts ar gida pakalpojumiem. Individuāla pieeja cilvēkiem ar īpašām vajadzībām. Nepieciešamības gadījumā ar apmeklētājiem ir iespēja sarunāties krievu un angļu valodā. Muzejā regulāri notiek tematiskie un izklaides pasākumi. Muzejs sadarbojas ar masu medijiem, novada skolām, kultūras iestādēm, tūrisma centriem.

2016.gadā izveidota muzeja mājas lapa, kurā tiek publicēta informācija par muzeja piedāvājumu un aktualitātēm.

No 2017.gada muzejam piešķirts papildu finansējums muzeja strādnieka darbības nodrošināšanai visu gadu.

Muzejs nodrošina visas Muzeju likumā minētās muzeju funkcijas, tas ir spējīgs darboties, attīstīties un pilnveidoties.

### 2.3.1. SVID analīze

Muzeja galvenās stiprās puses	Muzeja galvenās vājās vietas
<ul style="list-style-type: none"> <li>● Garantēts pašvaldības finansējums;</li> <li>● Vēsturiska vide ar 7 ēkām;</li> <li>● Plaša, kopta teritorija, piemērota dažādu pasākumu rīkošanai;</li> <li>● Autentiski ekspozīcijas priekšmeti;</li> <li>● Krājums regulāri tiek papildināts;</li> <li>● Sadarbība ar Bārdus dzimtas pārstāvjiem;</li> <li>● Draudzīgs, motivēts kolektīvs;</li> <li>● Individuāla pieeja un pieejamība arī ārpus oficiālā darba laika;</li> <li>● Bagātīgs Bārdus dzimtas dzejnieku rokrakstu krājums;</li> <li>● Jaunas pamatekspozīcijas izveide Fr.Bārdas celtajā mājā “Dārziņi”;</li> <li>● Muzeja mājas lapas <a href="http://www.rumbini.lv">www.rumbini.lv</a> izveide.</li> </ul>	<ul style="list-style-type: none"> <li>● Līdzekļu nepietiekamība;</li> <li>● Nepietiekošs darbinieku skaits pilnvērtīgai visu muzeja funkciju veikšanai;</li> <li>● Vadītājas pieredzes trūkums, funkciju daudzveidība un sadrumstalotība;</li> <li>● Muzeja telpas nav piemērotas apmeklētāju uzņemšanai ziemā;</li> <li>● Nav telpas plašāku pasākumu norisei;</li> <li>● Apgrūtināta piekļūšana cilvēkiem, kuri izmanto sabiedrisko transportu;</li> <li>● Apgrūtināta pieejamība cilvēkiem ar kustību traucējumiem;</li> <li>● Mazi ieņēmumi par maksas pakalpojumiem.</li> <li>● Piemērotu saimniecības telpu trūkums.</li> </ul>
Ārējās iespējas	Ārējie draudi
<ul style="list-style-type: none"> <li>● Finanšu piesaiste no budžeta un projektiem;</li> <li>● Muzeja krājuma plašāka izmantošana izstāžu veidošanai;</li> <li>● Krājuma datorizētas uzskaites</li> </ul>	<ul style="list-style-type: none"> <li>● Dabas stihijas (vētra, negaiss utt.) kas apdraud muzeja ēkas;</li> <li>● Ēku nolietošānās;</li> <li>● Intereses par dzeju samazināšanās un līdz ar to apmeklētāju skaita</li> </ul>

<p>turpināšana;</p> <ul style="list-style-type: none"> <li>● Sadarbība ar citām kultūras iestādēm, muzejiem;</li> <li>● Sadarbība ar novada skolām muzeja piedāvājuma daudzveidošanai;</li> <li>● Sadarbība ar dzejniekiem, māksliniekiem, literatūrvēsturniekiem;</li> <li>● Daudzveidīgu pasākumu rīkošana dažādām sabiedrības grupām;</li> <li>● Krājuma datorizētas uzskaites un digitalizācijas turpināšana;</li> <li>● Nevalstisko organizāciju un brīvprātīgo līdzdalība muzeja darbībā un pasākumu organizēšanā.</li> <li>● Esošā un jaunizveidotā piedāvājuma plaša, aktīvāka reklamēšana masu medijos.</li> </ul>	<p>samazināšanās;</p> <ul style="list-style-type: none"> <li>● Nepietiekams finansējums salīdzinājumā ar vajadzībām;</li> <li>● Krājuma priekšmetu bojāšanās;</li> <li>● Muzejā uzkrātās pieredzes zaudēšana mainoties vadītājam (kas ir atbildīga par visām muzeja funkcijām);</li> <li>● Valsts kopējās ekonomiskās situācijas pasliktināšanās;</li> <li>● Iespējamās reģionālās reformas neprognozējamā ietekme.</li> </ul>
---	--

## 2.4. Secinājumi

Muzejam ir plašs daudzveidīgs krājums, kurā ir autentiski priekšmeti, kas lietoti Bārdiņu dzimtā, kā arī dzejnieku rokrakstu oriģināli. Lai saglabātu krājuma priekšmetus, nepieciešams uzlabot to glabāšanas apstākļus. Šim nolūkam nepieciešams iegādāties gaisa sausinātājus.

Ļoti būtiska muzeja resurss ir vēsturiskā vide ar vairākām ēkām un skaistā teritorija. Taču ēkas laika gaitā nolietojas, tādēļ tās pastāvīgi ir jāremontē, jāatjauno. Vēsturisko ēku restaurācija prasa tik lielus finanšu līdzekļus, kādu muzeja rīcībā nav. Risinājums ir piesaistīt naudu no ārpusē – dažādiem projektiem. Problēma - arī projektos nepieciešams līdzfinansējums.

Muzejā pastāvīgi strādā 2 cilvēki – muzeja vadītāja un strādnieks. Trešais darbinieks uz 0,5 slodzēm tiek pieņemts vasaras periodā, kad muzejs ir atvērts apmeklētājiem. Muzeja vadītājam jāveic ļoti daudzveidīgas funkcijas – arī projektu rakstītāja un vadītāja, sagādnieka, lietveža, krājumu glabātāja, pētnieka, izstāžu un pasākumu organizētāja, gida, muzejpedagoga, apkopēja. Līdz ar to, ir ļoti grūti vienlīdz kvalitatīvi veikt visas funkcijas, kuras prasa ne tikai zināšanas, bet arī laiku. Tā kā muzejam otrs pastāvīgais darbinieks ir muzeja strādnieks (kas muzejam ir ļoti nepieciešams daudzu ēku un plašās teritorijas, kas prasa nemitīgu kopšanu, dēļ), kurš veic tikai tehniskos darbus, nav iespējama muzejā uzkrātās pieredzes tālāknodošana. Muzejam ļoti nepieciešams speciālists – krājuma glabātājs. Speciālista piesaiste muzejam dotu iespēju muzeja vadītājam vairāk laika veltīt pētniecības un komunikācijas darbam.

Lai muzejs turpinātu sekmīgi darboties un attīstīties, jāturpina muzeja krājuma papildināšana un saglabāšana, pētniecības un izglītības darbs, jāmeklē papildus finansējums jauniem projektiem.

## 2.5. Muzeja vidēja termiņa prioritātes

Bārdu dzimtas memoriālais muzejs "Rumbiņi" 2017.-2021.gadam izvirza šādas prioritātes:

1. Vēsturisko ēku saglabāšana un restaurācija.
2. Muzeja krājuma priekšmetu glabāšanas apstākļu uzlabošana.
3. Muzeja pamatekspozīcijas vizuālā uzlabošana, muzeja priekšmetu restaurācija.
4. Papildus štata vietas – krājuma glabātājs - izveide.

## II. PROGRAMMU DAĻA

### 3. VIDĒJA TERMIŅA MUZEJA DARBĪBAS PROGRAMMA

#### 3.1. Darbības programma

**3.1.1.** Nacionālās kultūras vērtību pēctecības nodrošināšanai saglabāt ar Bārdiņu dzimtu personību un daiļradi saistīto materiālo un nemateriālo mantojumu:

Uzdevumi	Plānotie rezultāti - galaprodukti	Rezultatīvie rādītāji		Aktivitātes	Izpildes laiks	Finanšu avots
		Kvalitatīvie	Kvantitatīvie			
1. Papildināt muzeja krājumu, veikt tā regulāru uzskaiti un pārbaudi.	Papildināts, sakārtots un pārbaudīts muzeja krājums. Veikta pilna krājuma esības pārbaude.	Muzeja krājumā ir tikai muzeja misijai atbilstošas krājuma vienības.	Muzeja krājums papildināts par 200 krājuma vienībām.	Papildināt un pārskatīt muzeja krājumu. Izslēgt no muzeja krājuma tās krājuma vienības, kuras neatbilst misijai.	2017.-2021.	Muzeja budžets
2. Uzlabot krājuma glabāšanas apstākļus.	Uzlaboti krājuma glabāšanas apstākļi.	Uzlaboti ekspozīcijā esošo krājuma priekšmetu glabāšanas apstākļi – samazināts gaisa mitrums	Iegādāti vismaz divi mitruma savācēji.	Iegādāties mitruma savācējus.	2017.-2021.	Pašvaldības budžets
3. Turpināt papildināt informāciju par muzeja krājuma priekšmetiem NMKK	Elektroniska datu pieejamība.	Ir pieejama informācija par muzejā esošajām kultūrvēstures liecībām.	NMKK ievadīta informācija par vismaz 300 krājuma vienībām gadā.	NMKK ievadīt informācija par vismaz 1500 krājuma vienībām	2017.-2021.	Muzeja budžets

4. Kopt, saglabāt un uzturēt memoriālo vidi	Kopta, saglabāta un uzturēta memoriālā vide	Kopta, saglabāta un uzturēta memoriālā vide		Veikt vides sakopšanas darbus ikdienā un rīkot talkas.	regulāri	Muzeja budžets
---	---	---	--	--	----------	----------------

3.1.2. Turpināt apzināt un pētīt Bārdus dzimtas radošo personību likteņgaitas un atstāto kultūras mantojumu.

Uzdevumi	Plānotie rezultāti - galaprodukti	Rezultatīvie rādītāji		Aktivitātes	Izpildes laiks	Finanšu avots
		Kvalitatīvie	Kvantitatīvie			
1. Pētīt Friča, Paulīnas un Antona Bārdus atstāto kultūras mantojumu, īpašu vērību pievēršot jauniegūtajiem muzeja priekšmetiem.	Izstādes un publikācijas.	Sabiedrībai pieejama informācija par Bārdus dzimtas atstāto kultūras mantojumu	Vismaz viena jauna izstāde gadā	Sagatavot izstāžu koncepciju un veikt to realizāciju	regulāri	Muzeja budžets
2. Apzināt un pētīt Zigurda Bārdas atstāto literāro mantojumu un dzīvi.	Z. Bārdam veltīta izstāde	Sabiedrībai pieejama informācija par Z. Bārdas atstāto kultūras mantojumu	Izveidota viena izstāde	Sagatavot izstādes koncepciju un veikt tās realizāciju	2021.	Muzeja budžets

3.1.3. Ar ekspozīciju, muzeja krājuma un izglītojošo pasākumu palīdzību iepazīstināt apmeklētājus ar Bārdus dzimtas likteņgaitām, daiļrades aspektiem un dzīves vidi 19.gs. beigās un 20.gs.

Uzdevumi	Plānotie rezultāti - galaprodukti	Rezultatīvie rādītāji		Aktivitātes	Izpildes laiks	Finanšu avots
		Kvalitatīvie	Kvantitatīvie			

1. Veidot muzeja pasākumus, radot interesi par kultūras mantojuma nozīmi un vērtību	Ekskursijas muzejā un tā teritorijā.	Vairota cilvēku izpratne par Latvijas dabas bagātībām un vidi, kurā dzejnieki dzīvojuši.	Izveidots ekskursijas plāns.	Pilnveidot stāstījumu, veidot jaunus ekskursiju plānus.	2019.	Muzeja budžets
	Tematiskie un izklaides pasākumi.	Pieaugusi muzeja atpazīstamība sabiedrībā.	Vismaz 4 tematiskie pasākumi gadā.	Noorganizēt vismaz 4 tematiskos pasākumus gadā.	2017.-2021.	pašvaldības finansējums
	Muzejpedagoģiskā programma "Dzīve lauku sētā pirms 100 un vairāk gadiem".	Paplašinājušās skolēnu zināšanas par sadzīvē lietotiem priekšmetiem 19.gs. un 20.gs. sākumā.	Pieaudzis skolēnu apmeklējumu skaits.	Izveidot muzejpedagoģisko programmu.	2018.	muzeja budžets
Publiskot pētījumus un jauniegūtos atzinumus.	Sagatavotas izstādes un publikācijas par pētījumu rezultātiem.	Iespēja uzzināt jaunus faktus par Bārdu dzimtas radošajām personām un to daiļradi.	Izveidota vismaz viena izstāde gadā.	Regulāri publicēt informāciju muzeja mājas lapā un masu informācijas līdzekļos.	2017.-2021.	muzeja budžets

## 3.2. Sagaidāmie darbības rezultāti

### 3.2.1. Kvantitatīvie rādītāji

N.p.k.	Krājuma darbs		2016	2017	2018	2019	2020	2021
1.	Pārskata periodā inventarizēto krājuma vienību skaits	<b>A</b>	360	300	50	20	20	20
		<b>B</b>	-	-	-	-	-	-
2.	Konservēto un restaurēto priekšmetu skaits	<b>A</b>	-	2	5	5	5	5
		<b>B</b>	-	-	-	-	-	-
3.	Izmantoto krājuma	<b>A</b>	65	60	60	60	60	60

	vienību skaits.	<b>B</b>	-	-	-	-	-	-
4.	Kopkatalogā ievadīto vienību skaits	<b>A</b>	5	400	300	300	300	300
		<b>B</b>	-	-	-	-	-	-
5.	No krājuma deponēto vienību skaits	<b>A</b>	1	1	1	-	-	-
		<b>B</b>	-	-	-	-	-	-
	<b>Pētniecības darbs</b>		<b>2016</b>	<b>2017</b>	<b>2018</b>	<b>2019</b>	<b>2020</b>	<b>2021</b>
1.	Priekšmetu skaits, kuriem veikta zinātniskā inventarizācija	<b>A</b>	-	-	1	1	1	1
		<b>B</b>	-	-	-	-	-	-
2.	Publicēto monogrāfiju un katalogu skaits	<b>A</b>	0	-	-	-	-	-
		<b>B</b>	-	-	-	-	-	-
	<b>Ekspozīciju darbs</b>		<b>2016</b>	<b>2017</b>	<b>2018</b>	<b>2019</b>	<b>2020</b>	<b>2021</b>
1.	Pastāvīgo ekspozīciju skaits	<b>A</b>	5	5	5	5	5	5
		<b>B</b>	-	-	-	-	-	-
2.	Izstāžu skaits muzejā	<b>A</b>	1	1	1	2	2	2
		<b>B</b>	-	-	-	-	-	-
3.	Izstāžu skaits ārpus muzeja	<b>A</b>	1	1	1	1	1	1
		<b>B</b>	-	-	-	-	-	-
	<b>Darbs ar apmeklētājiem</b>		<b>2016</b>	<b>2017</b>	<b>2018</b>	<b>2019</b>	<b>2020</b>	<b>2021</b>
1.	Apmeklējumu skaits	<b>A</b>	877	900	1000	1000	1000	1000
		<b>B</b>	-	-	-	-	-	-
2.	Novadīto ekskursiju skaits	<b>A</b>	44	45	50	50	50	50
		<b>B</b>	-	-	-	-	-	-
3.	Muzejpedagoģisko programmu skaits	<b>A</b>	-	1	1	2	2	2
		<b>B</b>	-	-	-	-	-	-
4.	Aptaujāto apmeklētāju skaits	<b>A</b>	0	0	50	50	50	50
		<b>B</b>	-	-	-	-	-	-
5.	Ekspozīcijas atvērtas apmeklētājiem (stundas gadā)	<b>A</b>	1016	1024	1032	1024	1024	1024
		<b>B</b>	-	-	-	-	-	-
6.	Muzejs pieejams ārpus regulārā darba laika – stundu skaits gadā	<b>A</b>	567	500	500	500	500	500
		<b>B</b>	-	-	-	-	-	-
	<b>Finansējuma piesaiste</b>		<b>2016</b>	<b>2017</b>	<b>2018</b>	<b>2019</b>	<b>2020</b>	<b>2021</b>
1.	Iesniegto projektu skaits	<b>A</b>	3	2	2	2	2	2
		<b>B</b>	-	-	-	-	-	-

### 3.2.2. Kvalitatīvie rādītāji.

3.2.2.1. Muzeja krājumā ir tikai muzeja misijai atbilstošas krājuma vienības.

- 3.2.2.2. Uzlaboti ekspozīcijā esošo krājuma priekšmetu glabāšanas apstākļi.
- 3.2.2.3. Ir pieejama informācija par muzejā esošajām kultūrvēstures liecībām.
- 3.2.2.4. Kopta, saglabāta un uzturēta memoriālā vide.
- 3.2.2.5. Sabiedrībai pieejama informācija par Bārdu dzimtas atstāto kultūras mantojumu.
- 3.2.2.6. Vairota cilvēku izpratne par Latvijas dabas bagātībām un vidi, kurā dzejnieki dzīvojuši.
- 3.2.2.7. Pieaugusi muzeja atpazīstamība sabiedrībā.
- 3.2.2.8. Paplašinājušās skolēnu zināšanas par sadzīvē lietotiem priekšmetiem 19.gs. un 20.gs. sākumā.
- 3.2.2.9. Iespēja uzzināt jaunus faktus par Bārdu dzimtas radošajām personām un to daiļradi.

### 3.3. Programmas īstenošanai nepieciešamie cilvēkresursi

N.p.k.	Stratēģijas apakšprogrammas	2016	2017	2018	2019	2020	2021
1.	Nacionālās kultūras vērtību pēctecības nodrošināšanai saglabāt ar Bārdu dzimtu personību un daiļradi saistīto materiālo un nemateriālo mantojumu.	1,98	2,25				
				3	3	3	3
2.	Turpināt apzināt un pētīt Bārdu dzimtas radošo personību likteņgaitas un atstāto kultūras mantojumu.	2,25	3	3	3	3	
3.	Ar ekspozīciju, muzeja krājuma un izglītojošo pasākumu palīdzību iepazīstināt apmeklētājus ar Bārdu dzimtas likteņgaitām, daiļrades aspektiem un dzīves vidi 19.gs. beigās un 20.gs.		2,25	3	3	3	3
	<b>KOPĀ: A</b>	1,98	2,25				
	<b>B</b>			3	3	3	3

### 4. PĀRRAUDZĪBA UN ATSKAITĪŠANĀS KĀRTĪBA

Bārdu dzimtas memoriālais muzejs “Rumbiņi” ir Limbažu novada pašvaldības kultūras iestāde, kas ir pašvaldības padotībā. Muzejs atrodas LR Kultūras ministrijas funkcionālā pārvaldībā.

Par stratēģiskā plāna izpildi muzejā atbild muzeja vadītāja.



Katra gada sākumā muzeja vadītāja ievada datus par iepriekšējā gadā paveikto Kultūras ministrijas pakļautībā esošajā datubāzē „*Latvijas digitālā kultūras karte*” ([www.kulturaskarte.lv](http://www.kulturaskarte.lv)). Reizi gadā muzeja vadītāja sniedz atskaiti par paveikto Limbažu novada pašvaldībai.

# Bārdu dzimtas muzeja „Rumbiņi” krājuma darba politika.

## 1. Krājuma veidošanas mērķis un uzdevumi

Muzeja krājuma veidošanas **mērķis**:

Nacionālās kultūras vērtību pēctecības nodrošināšanai saglabāt ar Bārdu dzimtu personību un daiļradi saistīto materiālo un nemateriālo mantojumu.

Šī mērķa īstenošanai muzejs turpmākajiem 5 gadiem izvirza šādus krājuma veidošanas un saglabāšanas **uzdevumus**:

- Turpināt veidot muzeja misijai atbilstošu krājumu.
- Uzlabot krājuma glabāšanas apstākļus.
- Nodrošināt informācijas par krājumu pieejamību plašai sabiedrībai.

## 2. Krājuma satura raksturojums un izvērtējums

Uz 2017.gada 1.janvāri muzeja krājumā ir 7263 vienības, no kurām pamatkrājumā – 5219 vienības.

Muzeja krājumā ir fotomateriāli, rakstiskie muzeja priekšmeti, lietiskie muzeja priekšmeti, mākslas priekšmeti. Muzeja priekšmeti ir tieši vai pastarpināti saistīti ar Bārdu dzimtu un Bārdu dzimtas dzejnieku daiļradi.

Muzeja krājumu galvenokārt sastāda Antona Bārdas un Paulīnas Bārdas rokraksti, foto materiāli, sadzīves priekšmeti, personiskās lietas, grāmatas no dzejnieku personīgajām bibliotēkām. Krājumā ir salīdzinoši maz liecību par dzejnieka Friča Bārdas dzīvi un daiļradi – galvenokārt tie ir sadzīves priekšmeti, iespieddarbi un personiskās lietas, bet nav rokrakstu, jo šie materiāli savulaik (pirms Bārdu dzimtas memoriālā muzeja izveidošanas) nodoti Rakstniecības muzejam.

Pēdējos gados krājums ir būtiski papildinājies ar priekšmetiem, kas muzejā īpašumā nonākuši līdz ar Friča Bārdas mājas “Dārziņi” iegādi. Līdz ar to muzeja krājumā nonākušas arī vairākas Friča Bārdas personīgās lietas. Tā kā tieši par šo dzejnieku apmeklētājiem ir vislielākā interese, šis ir ļoti nozīmīgs muzeja ieguvums.

**2.1. Muzejs krāj** materiālus par Bārdu dzimtu no 1865.gada, kad sākas Bārdu dzimtas gaitas „Rumbiņos” – sadzīves priekšmetus, dokumentus, fotogrāfijas, rokrakstus, iespieddarbus, Bārdu dzimtas pārstāvju personīgās lietas.

### 2.2. Muzejs nekrāj

- lielus etnogrāfiskus sadzīves priekšmetus, kuri netiks izmantoti ekspozīcijā un kuriem nav liela vēsturiskā vērtība (krājuma telpu nepietiekamības dēļ);
- dokumentālās filmas (muzejs nevar nodrošināt to pareizu saglabāšanu);
- pagasta novadpētniecības materiālus (neatbilst muzeja misijai).

### **2.3. No muzeja krājuma paredzēts atsavināt**

1. muzeja pamatkrājumā sākotnēji ievietotos materiālus par notikumiem muzejā, kā arī laikrakstu izgriezumus par muzeja darbību. Šie materiāli ievietojami muzeja zinātniskajā arhīvā.
2. sliktas kvalitātes rokrakstus, kuri ir vairākos eksemplāros, atstājot pamatkrājumā vienu – labāko. Pārējie ievietojami palīgkrājumā.

### **2.4. Krājuma papildināšanas kritēriji**

1. atbilstība muzeja misijai un krājuma noteikumiem;
2. saglabāšanas iespējas.

### **2.5. Krājuma papildināšanas metodes**

1. dāvinājumi un pirkumi;
2. pārņemšana no publiskām un privātām institūcijām;
3. novēlējumi un mantojumi;
4. muzeja uzdevumā izgatavoti priekšmeti.
5. citi neparedzēti gadījumi, kas nav pretrunā ar muzeja misiju, krājuma komplektēšanas politiku un Krājuma komisijas lēmumu.

### **2.6. Krājuma izmantošanas nosacījumi**

Atbilstoši MK noteikumiem Nr. 956 „*Noteikumi par Nacionālo muzeju krājumu*” un Bārdus dzimtas memoriālā muzeja “Rumbiņi” krājuma noteikumiem, muzeja krājumu izmanto muzeja pētnieciskajā darbā, ekspozīciju un izstāžu veidošanā un sabiedrības izglītošanā.

1. Ekspozīcija. Pamatekspozīcijā netiek eksponēti rokrakstu oriģināli, kā arī priekšmeti ar lielu kultūrvēsturisko nozīmi, kuru ekspozīcija var būtiski pasliktināt to stāvokli.
2. Pētniecība. Ar eksponētajiem muzeja priekšmetiem apmeklētāji un pētnieki var iepazīties izstādēs un ekspozīcijās muzeja darba laikā: no 1.maija līdz 31.oktobrim trešdienās, ceturtdienā, piektdienās, sestdienās un svētdienās no 10.00 – 18.00, kā arī pēc iepriekšēja pieteikuma jebkurā citā apmeklētājiem vēlamajā laikā. Iepazīšanās ar neekspozētajiem muzeja priekšmetiem notiek vienīgi krājuma telpā, ja, pamatojoties uz iesniegumu, kurā ir norādīta pētījuma tēma un muzeja priekšmeta izmantošanas mērķis, ir saņemta muzeja vadītājas atļauja atbilstoši izstrādātajiem noteikumiem par muzeja krājuma izmantošanu.
3. Izstādes. Oriģināli izmantojami vienīgi tad, ja iespējams nodrošināt eksponātiem atbilstošus mikroklimatiskos apstākļus un garantēt to drošību.
4. Izglītojošais darbs. Oriģināli tiek izmantoti tikai muzeja vadītāja klātbūtnē, izglītojošajās nodarbībās, ievērojot muzeja priekšmeta saglabāšanas nosacījumus. Interaktīvajās nodarbībās tiek izmantoti īpaši šai vajadzībai vākti priekšmeti vai to kopijas.

5. Deponēšana. Muzeja priekšmeti tiek uz laiku izsniegti (deponēti) citiem muzejiem un institūcijām) eksponēšanai pēc iesnieguma saņemšanas, kurā norādīts deponējuma mērķis un termiņš. Muzeja priekšmeti netiek deponēti gadījumos, ja muzejs nav pārliecināts, ka deponējuma saņēmējs spēs ievērot priekšmeta transportēšanas un eksponēšanas nosacījumus.

**2.7. Konservācija un restaurācija.** Muzejā ilgstoši nav veikta krājuma priekšmetu restaurācija, jo muzejam nav sava restauratora, kā arī nepietiek finansējuma restaurācijas darbu apmaksai.

### **3. Krājuma darbā konstatētās problēmas un no situācijas izrietošās darbības prioritātes.**

- Muzeja lietisko priekšmetu lielākā daļa atrodas muzeja ekspozīciju telpās. Pārējie, galvenokārt rakstiskie, muzeja krājuma priekšmeti tiek glabāti nelielā, slēgtā krātuvē. Tā aprīkota ar skapjiem un plauktiem, kuros izvietotie lietiskie un rakstiskie priekšmeti tiek glabāti kartona mapēs un kastēs. Muzeja priekšmeti sagrupēti pēc izgatavošanas materiāla un, iespēju robežās, – pēc kolekcijām. Krājumu sastāda galvenokārt rakstiskie priekšmeti (rokraksti, dokumenti), fotogrāfijas un iespieddarbi. Fotogrāfijas tiek glabātas aploksnēs un sakārtotas šim nolūkam piemērotās kartona kastēs. Dokumenti un citi papīra priekšmeti, tiek glabāti aploksnēs un mapēs. Tekstilijas pamatā atrodas ekspozīcijās. Nelieli koka, stikla un metāla priekšmeti glabājas kastēs plauktos. Priekšmeti pirms signēšanas iespēju robežās tiek tīrīti. Tas tiek darīts muzeja vadītājas kabinetā, šim nolūkam speciāli ierīkotas telpas muzejā nav. Restaurācija būtu nepieciešama vairākiem krājuma priekšmetiem - grafikas darbiem, tekstilijām un mēbelēm, taču šīm vajadzībām pašlaik muzejam trūkst līdzekļu. Šim nolūkam paredzēts piesaistīt papildus finansējumu no projektiem.
- Krājuma priekšmetu glabāšanai muzejs 2016.gadā ieguva atsevišķu slēgtu krājuma telpu, kas ir savienota ar muzeja vadītājas kabinetu. Tomēr šī telpa ir par mazu, lai tajā glabātu liela izmēra krājuma priekšmetus. Līdz ar to jautājums par krājuma telpu joprojām ir aktuāls.
- Gaisa mitruma līmenis un temperatūra tiek fiksēta tam paredzētā žurnālā. Krājuma glabātavā apstākļi ir atbilstoši noteikumiem, bet ekspozīciju telpās apstākļi ir atkarīgi no apkārtējās vides temperatūras un mitruma. Apstākļu uzlabošana līdz šim notika telpas vēdinot un kurinot. Papildus iepriekš veiktajiem pasākumiem, glabāšanas apstākļu uzlabošanai muzeja krājumam nepieciešams iegādāties gaisa sausinātājus (mitruma savācējus).
- Jāveic pēc iespējas plašāka krājuma materiālu izmantošana.
- Nav pabeigta krājuma datu ievadīšana Nacionālā muzeju krājuma kopkatalogā. Šis darbs jāturpina.
- Sakarā ar to, ka līdz ar Fr.Bārdas mājas iegādi, muzeja krājumā nonākušas ļoti daudzas Paulīnas Bārdas un Friča Bārdas personīgās lietas, tādēļ darbs ar šo materiālu izpēti turpināsies arī turpmākajos 5 gados.

### **4. Paredzami krājuma darba rezultāti**

<b>Krājuma darba joma</b>	Veicamais pasākums	Atbildīgais	Termiņš	Realizācijas resursi
<b>Krājuma komplektēšana</b>	Materiālu vākšana par Bārdū dzimtas literātiem.	V.Irmeja	regulāri	Muzeja budžets
<b>Krājuma uzskaitē</b>	Veikt krājuma uzskaiti atbilstoši NNMK.	V.Irmeja	regulāri	Muzeja budžets
	Ievadīt informāciju par krājumu NMKK.			
	Veikt krājuma priekšmetu esības pārbaudi.			
	Pilnveidot krājuma tematiskās uzskaites kartotēku.			
<b>Krājuma saglabāšana</b>	Veikt krājuma priekšmetu glabāšanas apstākļu kontroli.	V.Irmeja	regulāri	Muzeja budžets
	Iegādāties mitruma savācējus mitruma samazināšanai ekspozīciju telpās.	V.Irmeja	2017. - 2019.	
<b>Krājuma izmantošana</b>	Veikt krājuma digitalizāciju.	V.Irmeja	regulāri	Muzeja budžets
	Izmantot muzeja krājumu pētniecības, izglītojošā darbā, kā arī jaunu izstāžu veidošanā.			

#### **5. Darbības spēju uzlabošanas pasākumi turpmākajiem 5 gadiem.**

- Muzejs turpinās darbu pie krājuma vākšanas un izpētes.
- Turpinās ievadīt informāciju par savu krājumu Nacionālā muzeju krājuma kopkatalogā. Sakarā ar šī kataloga izveidošanu, palielināsies iespējas iegūt informāciju par muzeja krājumu. Tā kā krājumā ir ļoti daudz rokrakstu, iespējama jauno literātu, arī literatūras zinātnieku un vēsturnieku radoša interese.
- Krājuma uzglabāšanas apstākļu uzlabošanai, atbilstoša mikroklimate nodrošināšanai, iegādāsies mitruma savācējus.
- Turpināsies darbs pie krājuma priekšmetu digitalizācijas.

- Muzejs regulāri rīkos izstādes, kurās iepazīstinās apmeklētājus ar muzeja krājumu.
- Muzejs vairāk informēs par savu darbu, pasākumiem un pētījuma rezultātiem presi, palielinot cilvēku informētību par muzejā notiekošo un rosinot interesi par muzeju un dzejniekiem.

# **Bārdu dzimtas memoriālā muzeja „Rumbiņi” pētniecības darba politika**

## **1. Muzeja pētniecības darba mērķis**

Muzeja pētniecības darba **mērķis**:

Apzināt un pētīt Bārdu dzimtas likteņgaitas un atstāto kultūras mantojumu.

Šī mērķa īstenošanai muzejs turpmākajiem 5 gadiem izvirza šādus pētniecības darba **uzdevumus**:

- 1) Turpināt pētīt Friča un Paulīnas un Antona Bārdu atstāto kultūras mantojumu, īpašu vērību pievēršot jauniegūtajiem muzeja priekšmetiem.
- 2) Apzināt un pētīt Zigurda Bārdas atstāto literāro mantojumu un dzīvi.

## **2. Pētnieciskā darba raksturojums**

Pētnieciskajā darbā tiek izmantoti šādi galvenie materiālu apzināšanas avoti:

- Bārdu dzimtas memoriālā muzeja krājums;
- citu Latvijas muzeju, bibliotēku un arhīvu materiāli;
- privātās kolekcijas.

Pētniecisko darbu īsteno muzeja vadītāja. Muzejā nav citu speciālistu, kas varētu veikt šo darbu.

Pētnieciskā darba tēmas tiek izvēlētas pēc šādiem principiem:

- Muzeja krājuma izpēte;
- Jaunu materiālu ienākšana muzejā;
- Konkrētu laika posmu aktualitātes, iepriekš neparedzamas izmaiņas sabiedrības pieprasījumā.

Pētnieciskā darba rezultāti tiek izmantoti jaunu izstāžu veidošanā, ekskursiju darbā, muzeja pasākumos, kā arī lekcijās ārpus muzeja.

## **3. Pētnieciskā darba un tā rezultātu novērtējums**

Zinātniski pētnieciskā darba avots ir muzeja krājums, arī iedzīvotāju atmiņas. Pētnieciskā darba tēmas aptver Bārdu dzimtu, daiļradi, kultūrvidi. Muzeja krājumā ir iespēja pētīt rokrakstus, dokumentus, iespieddarbus.

Pētnieciskā darba norisi pozitīvi ietekmē krājuma pieejamība, krājumā esošie oriģinālmateriāli, laika biedru sniegtās atmiņas, pētnieku iespējamā interese par Bārdu dzimtas vēsturi un literāro mantojumu.

Muzejam ir laba sadarbība ar literatūrzinātnieku Ilgoni Bērsonu - Antona un Paulīnas Bārdu dzejoļu krājumu sastādītāju, vairāku publikāciju autoru. Literatūrzinātnieks uzdāvinājis muzejam vairākus priekšmetus – g.k. vēstules, fotogrāfijas.

Daudz liecību par Antonu un Paulīnu Bārdām snieguši cilvēki, kas viņus pazinuši, tai skaitā arī Bārdu dzimtas pārstāvji.

Kā pētnieciskā darba rezultāts 2015.gadā izveidota izstāde veltīta Fricim un Paulīnai Bārdām, bet 2016.gadā - Antonam Bārdam. 2016.gadā laikrakstā "Auseklis" publicēti raksti par Antonu Bārdu un Zigurdu Bārdu.

#### **4. Pētnieciskajā darbā konstatētās problēmas, no tām izrietošās darba prioritātes**

Līdz ar Fr.Bārdas mājas iegādi, 2012.gadā muzeja krājumā nonākušas ļoti daudzas Paulīnas Bārdas un Friča Bārdas personīgās lietas. Darbu ar šo materiālu izpēti nepieciešams turpināt arī turpmākajos 5 gados.

Būtisks kavēklis pētniecības darba kvalitatīvā nodrošināšanā ir speciālista trūkums darbam ar krājumu. Muzeja vadītājas daudzo pienākumu dēļ neatliek pietiekami daudz laika pētnieciskajam darbam. Darbinieku trūkuma dēļ nenotiek arī darbs ar krājuma zinātnisko izpēti.

Tā kā muzeja krājumā nav Friča Bārdas rokrakstu, tas nepiesaista plašu pētnieku interesi.

#### **5. Paredzami pētniecības darba rezultāti**

Turpinot strādāt ar pašreizējiem resursiem:

- Digitalizēti jauniegūtie krājuma materiāli un daļēji esošie krājuma materiāli.
- Izveidoti jauni izziņas materiāli.
- Publikācijas presē un internetā.
- Regulāras izstādes:
  - 2017.gadā - "Laikabiedri".
  - 2018.gadā - 1918.gads Bārdu dzimtā.
  - 2019.gadā - 100 gadi bez Friča Bārdas, ar viņa dzeju.
  - 2020.gadā - Izstāde veltīta Fricim un Paulīnai Bārdām.
  - 2021.gadā - Izstāde veltīta Zigurdam Bārdam.

#### **6. Vēlami darbibas spēju uzlabošanas pasākumi 5 gadiem**

1. Papildus štata vieta krājuma speciālistam;
2. Literatūrzinātnieku piesaiste krājuma darbam.



# Bārdu dzimtas muzeja „Rumbiņi” komunikācijas politika

## Komunikācijas politikas mērķis

Ar ekspozīcijas, muzeja krājuma un izglītojošo pasākumu palīdzību iepazīstināt apmeklētājus ar Bārdu dzimtas likteņgaitām, daiļrades aspektiem un vienlaikus parādīt 19. gs. beigu un 20. gs. sākuma kultūras un saimniecisko dzīvi vienkāršā Vidzemes zemnieku sētā.

Šī mērķa īstenošanai muzejs turpmākajiem 5 gadiem izvirza šādus komunikācijas darba uzdevumus:

- Veidot muzeja pasākumus, radot interesi par kultūras mantojuma nozīmi un vērtību.
- Ar izstāžu un masu informācijas līdzekļu palīdzību publiskot pētījumus un jauniegūtos atzinumus.
- Sagatavot informācijas materiālu par ekspozīcijā esošajiem priekšmetiem.

## I. Ekspozīcijas un izstādes

### 1) Ekspozīciju veidošanas mērķis

Izmantojot muzeja krājuma materiālus un deponētos priekšmetus, ar ekspozīciju palīdzību atsegt un popularizēt Bārdu dzimtas materiālā un nemateriālā mantojuma vienreizību un savdabību.

### 2) Ekspozīciju darba raksturojums

Muzejs piedāvā apmeklētājiem šādas pamatekspozīcijas:

- Dzīvojamā māja. Ekspozīcijā aplūkojama:
  - lielā istaba, kurā izvietotie priekšmeti un fotomateriāli vēsta par Bārdu dzimtu;
  - lopu ķēkis un porūzis iepazīstina ar iedzīves priekšmetiem.
  - Antonu Bārdas istaba ar dzejnieka Antona Bārdas personīgajiem priekšmetiem;
- Graudu klēts – zemnieku darbarīki, zirglietas.
- Drēbju klēts – lādes, skapji, stelles, gulta.
- Dzejnieka vasaras mājiņa. Šī ekspozīcija vēsta par dzejnieka Fr.Bārdas daiļradi un tās tapšanas apstākļiem. Ekspozīcijā apskatāmi dzejnieka rokraksti un autentiski priekšmeti – gulta, galds, krēsls.
- Friča Bārdas māja “Dārziņi” ar Friča Bārdas personīgajām lietām un priekšmetiem, kurus ikdienā lietojusi Paulīna Bārda.

### 3) Ekspozīciju novērtējums

Ēkā “Rumbiņi” ekspozīcijas veidotas 1992.gadā. Tajās daudz unikālu autentisku priekšmetu, vienreizēju Bārdu dzimtas dzīves un vēstures liecinieku. Ekspozīcija Antona Bārdas istabā šajā mājā pārkārtota 2014.gadā.

Ekspozīcija Friča Bārdas celtajā mājā “Dārziņi” veidota 2013.gadā. Tajā izvietoti daudzi unikāli autentiski priekšmeti, kuri savulaik piederējuši Fricim Bārdam, kā arī Paulīnas Bārdas personīgās lietas.

Ekspozīcijas vairāk piemērotas pieaugušo auditorijai. Taču, piemēroti vadot ekskursijas, tās ir saistošas arī skolēniem un pirmsskolas vecuma bērniem.

Muzeja ekspozīcijas neatbilst mūsdienu prasībām - tām nav skārienjūtīgu ekspozīcijas materiālu, digitālu karšu u.c. mūsdienīgu lietu, bet muzejs cenšas saglabāt vēsturisko gaisotni, lai muzeja apmeklētāji sajustu kaut daļiņu no muzeja ekspozīciju pārstāvētā laika perioda. Tā kā “Rumbiņi” ir

memoriālais muzejs, mūsdienu tehnoloģiju pielietošana būtu risks pareiza priekšstata veidošanai par memoriālo vidi.

Būtu svarīgi, lai muzeja priekšmetiem būtu kopijas vai aizvietotāji ar kuriem skolēni varētu praktiski darboties. Šim mērķim nepieciešams piesaistīt papildus finansējumu.

#### 4) Ekspozīciju darba problēmas un prioritātes

Kopš ekspozīciju izveides "Rumbiņu" vecajā mājā ir pagājuši 20 gadi. Laiks darījis savu, mainījusies arī apmeklētāju interese, tāpēc būtu vēlams ekspozīcijas atjaunošana, tās vizuālā izskata uzlabošana.

Tā kā nozīmīgs ekspozīcijas elements ir arī memoriālās ēkas, svarīga ir to saglabāšana un restaurācija. Friča Bārdas celtajai mājai "Dārziņi" nepieciešams mainīt jumtu, pārmūrēt skursteņus, restaurēt kamīnu un krāsnis un veikt daudzus citus darbus. Lai iegūtu nepieciešamos līdzekļus restaurēšanai, nepieciešams piesaistīt papildus finansējumu.

#### 5) Paredzami ekspozīciju darba rezultāti

Ja tiks piesaistīts finansējums no VKKF un palielināts Limbažu novada pašvaldības piešķirtais muzeja gada budžets, sagaidāmi šādi rezultāti:

- Pilnīgi vai daļēji restaurēta māja "Dārziņi"(atkarībā no pieejamā finansējuma)
- Uzlabots ekspozīciju vizuālais izskats.

#### 6) Darbības spēju uzlabošanas pasākumi 5 gadiem

- finansējuma piesaiste;
- restauratoru piesaiste ekspozīcijā esošo iespaiddarbu un tekstiliju restaurēšanai;
- "Dārziņu" mājās esošās ekspozīcijas papildināšana ar jauniegūtajiem muzeja priekšmetiem – Paulīnas Bārdas personīgajām lietām.
- jauniegūto krājuma priekšmetu izpēte.

## II. Darbs ar apmeklētājiem

### 1) Izglītojošā darba mērķis

Ar ekspozīcijas, muzeja krājuma un izglītojošo pasākumu palīdzību iepazīstināt apmeklētājus ar Bārdu dzimtas likteņgaitām, daiļrades aspektiem un vienlaikus parādīt 19.gs. beigū un 20.gs. sākuma kultūras un saimniecisko dzīvi vienkāršā Vidzemes zemnieku sētā.

### Galvenie izglītojošā darba uzdevumi 5 gadiem

1. aktualizēt Bārdu dzimtas literārā mantojuma laikmetīgu iekļaušanu aktīvā kultūras aprītē.
2. ar muzeja pasākumiem un izglītojošām programmām veicināt sabiedrības izpratnes veidošanos par nacionālās literatūras un kultūrvēstures vērtību.
3. muzeja piedāvājumu veidot atbilstoši muzeja apmeklētāju interesēm un vajadzībām.
4. kultūras vēstures vērtību saglabāšana un audzināšana dažādos sabiedrības slāņos.

### 2) Izglītojošā darba raksturojums:

Muzejs ir saistošs dažādām apmeklētāju grupām. Muzeja potenciālie apmeklētāji ir:

- pirmskolas vecuma bērni un viņu vecāki,
- skolēni,
- studenti,
- skolotāji un audzinātāji,
- ģimenes,
- individuāli tūristi un tūristu grupas,
- muzeju darbinieki,
- pagasta iedzīvotāji,
- pensionāri.

Muzeja pamatpiedāvājums ir iespēja iepazīties ar Bārdu dzimtu, šīs dzimtas dzejnieku daiļradi, vidi, kurā tie dzīvojuši un smēluši iedvesmu. Apmeklētājiem ir pieejams kultūrvēsturiskais ansamblis ar ekspozīcijām dzīvojamā mājā, drēbju un graudu klētīs un dzejnieka vasaras mājiņā, Fr.Bārdas celtajā mājā "Dārziņi". Aplūkojama arī mazo lopu kūtiņa un pirtiņa. Teritorijā novietots Viļņa Titāna veidotais pieminēklis Fricim Bārdam. Apmeklētājiem tiek piedāvātas izglītojošas programmas muzeja ekspozīcijās, iepazīšanās ar Antona Bārdas bibliotēku, muzeja ekskursijas.

Muzejā regulāri notiek

- tikšanās ar dzejniekiem, rakstniekiem, interesantiem cilvēkiem,
- jubileju pasākumi,
- Muzeju nakts pasākums,
- Dzejas dienas.

Ar iepriekšēju pieteikšanos apmeklētājiem tiek piedāvātas šādas aktivitātes:

- kopēja vitamīnu (savvaļas skābenes, nātras, gārša) vai jebkuras citas zupas vārīšana un baudīšana, ēdot ar koka karotēm,
- vainadziņu pīšana no pašu salasītiem ziediem,
- praktiska darbošanās ar seniem zemnieku darba rīkiem (divroku zāģis, sprigulis, vilnas kārstuves, vērpjamais ratiņš, u.c.),
- siena talkas (vālošana, grābšana, kaudzēšana),
- pirtiņas izmantošana,
- sportiskas nodarbības bērniem,
- vakarēšana un sadziedāšanās,
- iepazīšanās ar krājumu un tā izpēti - senu rokrakstu pētīšana, lasīšana un analīze.

Muzejs piedāvā apmeklētājiem arī teltsvietas un ugunsкура vietas.

Skolām tiek piedāvātas atlaides pasākumu apmeklēšanai, biļešu iegādei, gida pakalpojumiem. Cilvēkiem ar īpašām vajadzībām muzeja apmeklējums ir bez maksas.

Izglītības darbs muzejā atbilst muzeja misijai, un iespēju robežās tas tiek organizēts dažādām mērķauditorijām. Par izglītojošo darbu atbild muzeja vadītāja. Muzeja vadītājam ir augstākā pedagoģiskā izglītība.

Sistemātiski notiek piedalīšanās Kultūras ministrijas un Limbažu novada pašvaldības rīkotajos semināros, mācībās, radošajās nometnēs.

Notiek lekcijas skolās.

Muzeja telpas netiek izīrētas citām institūcijām un privātpersonām.

Muzejs sadarbojas ar :

- Katvaru pagasta pārvaldi,
- Limbažu novada pašvaldību,
- Limbažu novada bibliotēkām,
- Limbažu tūrisma informācijas centru,
- muzejiem,
- folkloras kopām,
- mūzikas skolām,
- novada pašdarbību kolektīviem,
- rakstniekiem, māksliniekiem un dzejniekiem,
- interešu klubiem,
- sponsoriem.

Nepieciešamības gadījumā ekskursijas tiek vadītas krievu vai angļu valodā.

### 3) Izglītojošā darba novērtējums

Muzejs piedāvā ekskursijas gan muzejā gan muzeja teritorijā (tā platība – 3,7 ha). Neatsverama muzeja apmeklējuma daļa ir ekskursijas “Rumbiņu” ekoloģiski tīrajā vidē - dabā vērojot kokus, ziedus un augus birttaliņās un pļavās, savvaļas dzīvniekus un putnus, dīķus un to iemītniekus.

Tā kā muzejs atvērts vasaras periodā, kad skolēniem brīvdienas, muzejā nepietiekami tiek izmantotas muzejpedagoģiskās programmas. Pēc iepriekšējas pieteikšanās tiek sagatavoti stāstījumi par interesējošām tēmām, izmantojot muzeja krājumā esošos priekšmetus, vai notiek darbošanās ar seniem darbarīkiem. Ziemas periodā notiek darbs ar skolēniem skolās. Sadarbība ar novada skolām jāturpina un jāpastiprina.

Vissvarīgākais muzeja resurss ir muzeja krājums. Muzeja apmeklētājiem, iepriekš piesakoties, ir iespēja iepazīties ar muzeja krājumu, izmantot to pētnieciskajam darbam. Pasākumos, muzeja ekspozīcijās un ekspresizstādēs tiek izmantoti muzeja krājuma priekšmeti.

### 4) Apmeklētāju ērtību izvērtējums

Muzejā nav telpas pasākuma organizēšanai ar lielu apmeklētāju skaitu. Pasākumi galvenokārt tiek organizēti muzeja lielajā istabā vai izstāžu telpā. Nodarbības, dzejas stundas bieži notiek muzeja skaistajā apkārtnē.

Muzeja piebraucamais ceļš tiek uzturēts labā stāvoklī, ir plaša autostāvvietā.

Muzejā nav labierīcību. Muzeja apmeklētājiem pieejama vienīgi sausā tualete. Muzejā nav garderobes, lekciju zāles, bufetes. Pasākumos, vajadzības gadījumā, tiek izmantota Pociema kultūras nama audio un video tehnika, darbojas bufete.

Muzeja ēkas un labiekārtojumu dēļ ir sarežģīti uzņemt apmeklētājus ar kustību traucējumiem. Katrā atsevišķā gadījumā tiek meklēts individuāls risinājums.

Apmeklētāju aptauja veikta tikai mutvārdos, sarunās. Ir izteikta vēlme pēc ēdināšanas pakalpojumiem.

#### 5) Paredzamie izglītojošā darba rezultāti

<b>Veicamais pasākums</b>	<b>Vieta</b>	<b>Termiņš</b>	<b>Realizācijas resursi</b>
Ekskursijas muzejā	muzejs	2017. – 2021.	Muzeja krājums
Ekskursijas dabā	muzeja apkārtnē	2017. – 2021.	
Radošās nometnes un pasākumi skolēniem	Muzeja teritorija	2017. – 2021.	Muzeja krājums, ekspozīcija, apkārtnē
Interesentu iepazīšanās ar muzeja krājumu	Muzeja krājuma telpa	2017. – 2021.	Muzeja krājums
Tikšanās ar skolēniem	Novada skolas	2017. – 2021.	Muzeja krājums
Dzejas dienu pasākumi	Muzeja teritorija	2017. – 2021.	
Tikšanās ar interesantiem cilvēkiem	Muzeja telpas	2017. – 2021.	
Koncerti	Muzeja teritorija	2017. – 2021.	novada pašdarbības kolektīvi, mākslinieki
Ekspresizstādes	Muzeja telpas	2017. – 2021.	Muzeja krājums
Muzeja krājuma digitalizēšana	Muzeja krājuma telpa	2017. – 2021.	Muzeja krājums
Informatīvā materiāla par muzeja ekspozīcijām izdošana		2018.	Muzeja krājums

#### 6) Darbības spēju uzlabošanas pasākumi 5 gadiem

- uzlabots ekspozīcijas vizuālais izskats mājā “Rumbiņi”.
- izveidots informatīvais materiāls par muzeja ekspozīcijām.
- izveidota un popularizēta jauna muzejpedagoģiska programma.

### III. Mārketingis

#### 1) Mārketinga darba mērķis

Palielināt interesi par muzeju, piesaistīt arvien jaunus apmeklētājus, aktivizējot darbu ar izglītības iestādēm.

#### 2) Mārketinga darba raksturojums

Mārketinga pasākumi galvenokārt paredzēti muzeja atpazīstamības veicināšanai un apmeklētāju piesaistei. tas tiek nodrošināts no muzeja budžeta un to veic muzeja vadītāja.

No 2016.gada vasaras muzejam ir sava mājaslapa internetā [www.rumbini.lv](http://www.rumbini.lv), kurā tas informē par muzeja piedāvājumu un aktualitātēm. Informācija par muzejā notiekošo regulāri aplūkojama internetā arī Limbažu novada mājas lapā [www.limbazi.lv](http://www.limbazi.lv).

Par pasākumiem sabiedrība vienmēr tiek informēta laikrakstā "Auseklis" un informatīvajā izdevumā "Limbažu Novada Ziņas".

Laikraksta „Auseklis” žurnālisti un Limbažu TV darbinieki regulāri piedalās muzeja rīkotajos pasākumos.

Informācija par muzeja kāzu dienas pieturvietas piedāvājumu apskatāma vietnē [www.precos.lv](http://www.precos.lv).

### 3) Mārketinga darba novērtējums

Muzeja pakalpojumi kalpo apmeklētāju piesaistei un ieinteresēšanai. Veidojas jauni priekšstati par muzeju, mainās sabiedrības izpratne. Lai sekmētu pakalpojumu pārdošanu, tiek izmantota reklāma internetā, preses izdevumos, tiek veiktas sarunas ar pedagogiem, sadarbības partneriem, apmeklētājiem.

Nelielā ieejas maksa par muzeja pakalpojumiem ļauj to apmeklēt arī mazāk nodrošinātām iedzīvotāju grupām.

### 4) Mārketinga darba problēmas un prioritātes

Muzejs ir ieinteresēts piesaistīt arvien jaunas apmeklētāju grupas, atrast jaunus sadarbības partnerus. Šai sakarā paredzēts pastiprināt sadarbību ar novada skolām.

Muzejs regulāri izmanto dažādas reklāmas iespējas – presē, ar publikāciju starpniecību, piedalīšanos dažādās konferencēs, semināros un radošās nometnēs.

Muzejam trūkst darbinieka, kura tiešajos pienākumos ietilptu darbība muzeja mārketinga jomā, tas kavē mārketinga pasākumu īstenošanu.

### 5) Paredzamie mārketinga darba rezultāti turpmākajos 5 gados.

Muzeja atpazīstamības palielināšanās.

Skolu jaunatnes apmeklējumu palielināšanās.

### 6) Darbības spējas uzlabošanas pasākumi 5 gadiem.

Izstrādātas jaunas muzejpedagoģiskās programmas.

Izmantoti sociālie tīkli muzeja piedāvājuma popularizēšanai.

Limbažu novada Katvaru pagastā

**APSTIPRINĀTI**  
ar Limbažu novada domes  
2017.gada 27.apriļa sēdes lēmumu  
(protokols Nr.6, 7.§)

## **NOTEIKUMI PAR BĀRDU DZIMTAS MEMORIĀLĀ MUZEJA “RUMBIŅI” KRĀJUMU**

*Izstrādāti saskaņā ar Muzeju likumu un  
Ministru kabineta 2006.gada 21.novembra  
Noteikumiem Nr.956  
„Noteikumi par Nacionālo muzeju krājumu ” un  
Bārdus dzimtas memoriālā muzeja “Rumbiņi” nolikumu*

### **I. Vispārīgie jautājumi**

1. Noteikumi par Bārdus dzimtas memoriālā muzeja “Rumbiņi” krājumu nosaka Bārdus dzimtas memoriālā muzeja “Rumbiņi” krājuma veidošanas, papildināšanas, uzskaites un saglabāšanas kārtību, rīcību ar muzejā esošajiem priekšmetiem un kolekcijām, kā arī kārtību, kādā priekšmetus var atsavināt un izņemt no muzeja krājuma vai uz laiku izvest no valsts.
2. Muzeja vadītājs nosaka iekšējo kārtību, kādā notiek muzeja īpašumā vai valdījumā esošā Nacionālā krājuma uzskaites, saglabāšanas, papildināšanas un izmantošanas atbilstoši MK 2006.gada 21.novembra noteikumiem Nr.956 „Noteikumi par Nacionālo muzeju krājumu” un Bārdus dzimtas memoriālā muzeja “Rumbiņi” Nolikumam.
3. Muzeja vadītājs ir atbildīgs par muzeja krājumu un par šajos noteikumos noteikto apstākļu nodrošināšanu tā veidošanai, uzskaitē, papildināšanai, saglabāšanai un izmantošanai.
4. Ar muzeja krājumu saistīto darbu veic muzeja vadītājs.
5. Muzeja vadītājs nodrošina:
  - muzeja krājuma uzskaites un saglabāšanu atbilstoši muzeja krājuma noteikumu noteiktām prasībām;
  - muzeja krājuma uzskaites dokumentācijas saglabāšanu;
  - muzeja krājuma izpēti;
  - muzeja krājuma izmantošanu;
  - informācijas ievadīšanu Nacionālā muzeju krājuma kopkatalogā (NMKK) un priekšmetu digitalizāciju;
  - muzeja krājuma darba politikas izstrādi.
6. Muzeja vadītājam ir tiesības vērsties tieši Kultūras ministrijā, ja attiecīgais jautājums ir saistīts ar muzeja krājumu.
7. Pieņemot darbā un atbrīvojot no darba muzeja vadītāju, konstatē muzeja krājuma (vai tās atsevišķās daļas) uzskaites dokumentācijas esamību un veic krājuma (vai atsevišķas daļas) esības pārbaudi, sastādot nodošanas un pieņemšanas aktu.
8. Muzeja krājuma uzskaitē, glabāšanā, konservācijā vai restaurācijā iesaistīto darbinieku pieņemšana darbā un atbrīvošana no darba saskaņojama ar muzeja vadītāju.

9. Muzejā darbojas krājuma komisija, kas izskata visus ar muzeja krājumu saistītos jautājumus. Krājuma komisijas darbu reglamentē muzeja krājuma komisijas nolikums.
10. Muzeja krājuma komisijas darbā par padomdevējiem bez balsstiesībām var pieaicināt dažādu nozaru ekspertus.
11. Muzejā nav restaurācijas speciālistu, nepieciešamības gadījumā tiek pieaicināti sertificēti restauratori.
12. Muzeja krājums glabājas vienkopus.

## **II. Krājuma veidošana un papildināšana**

13. Bārdu dzimtas memoriālā muzeja “Rumbiņi” krājumu veido muzeja priekšmeti, kuriem ir kultūrvēsturiska, mākslinieciska, memoriāla vai zinātniska vērtība.
14. Muzejs savu krājumu papildina atbilstoši muzeja misijai un krājuma komplektēšanas politikai. Par priekšmeta iekļaušanu muzeja krājumā lemj Krājuma komisija.
15. Muzeja funkciju īstenošanu nodrošina pamatkrājums. Tā saglabāšanai un papildināšanai tiek veidots palīgkrājums.
16. Pamatkrājumā ir muzeja priekšmeti, kuriem ir zinātniska, kultūrvēsturiska, memoriāla vai mākslinieciska vērtība, un kuri atbilst Bārdu dzimtas memoriālā muzeja “Rumbiņi” misijai un krājuma komplektēšanas politikai.
17. Palīgkrājumā ir:
  - muzeja priekšmetu pārējie eksemplāri, ja muzeja krājumā ir analogs attiecīgā priekšmeta eksemplārs;
  - muzeja priekšmeti, kas izgatavoti zinātniskām, kultūrizglītojošām vai ekspozīcijas vajadzībām;
  - pietiekami neizpētīti muzeja priekšmeti, kurus pēc to izpētes varētu iekļaut pamatkrājumā.
  - slikti saglabājušies priekšmeti, kurus pēc restaurēšanas varētu iekļaut pamatkrājumā.
  - priekšmeti, kuriem ir zemāka mākslinieciskā vērtība nekā pamatkrājumā ietveramajiem priekšmetiem.;
  - priekšmeti no nenoturīgiem un nepārbaudītiem materiāliem.
    - a. krāsainās fotogrāfijas, fotonegatīvi, diapozitīvi;
    - b. kserokopijas, fotokopijas un diapozitīvi, kas izgatavoti no pamatkrājuma priekšmetiem;
    - c. audio ieraksti;
    - d. kinofilmas, videofilmas., u.c.
18. Muzeja krājuma papildināšanas avoti ir:
  - dāvinājumi un pirkumi;
  - pārņemšana no publiskām un privātām institūcijām;
  - novēlējumi un mantojumi;
  - muzeja uzdevumā izgatavoti priekšmeti.
  - citi neparedzēti gadījumi, kas nav pretrunā ar muzeja misiju, krājuma komplektēšanas politiku un Krājuma komisijas lēmumu.

## **III. Krājuma priekšmetu atsavināšana un izņemšana no krājuma**



19. Krājuma priekšmetu izņemšana un atsavināšana no pamatkrājuma notiek saskaņā ar MK „Noteikumiem par Nacionālo muzeju krājumu”.
20. No muzeja krājuma izņemto priekšmetu inventāra numuru aizliegts lietot jauniegtajiem muzeja krājuma priekšmetiem.
21. Muzejs priekšmetu no palīgkrājuma atsavina, pamatojoties uz krājuma komisijas lēmumu un muzeja vadītāja rīkojumu.

#### **IV. Krājuma uzskaitē**

22. Muzeja krājuma uzskaitē ietver:
  - muzeja priekšmeta iegūšanas dokumentus (līgumu vai līgumu un aktu kā līguma neatņemamu sastāvdaļu vai tikai aktu, ja speciālajos normatīvajos aktos paredzēts, ka līgums netiek slēgts);
  - pamatinformācijas par muzeja priekšmetu reģistrēšanu pamatkrājuma vai palīgkrājuma inventāra grāmatās;
  - muzeja priekšmetu klasifikāciju;
  - uzskaites kartotēku vai datu bāzu izveidošanu;
  - glabāšanas sistēmas (topogrāfijas) izveidošanu.
23. Pamatojoties uz muzeja krājuma uzskaites dokumentāciju, veic to zinātnisko izpēti, detalizēta apraksta veidošanu, vizuālo fiksāciju, apraksta reģistrēšanu.
24. Muzeja krājuma uzskaites un zinātniskās izpētes dokumentācija pastāvīgi glabājama muzeja arhīvā.
25. Muzeja krājuma priekšmetu uzskaites dokumentācijā ir:
  - akts par priekšmeta pieņemšanu uz laiku, lai noteiktu atbilstību muzeja krājumam;
  - līgums un akts par priekšmetu pieņemšanu;
  - līgums un akts par priekšmetu pieņemšanu uz laiku (ienākošo deponēšanu) un akts par muzeja priekšmeta atdošanu;
  - līgums un akts par priekšmetu izdošanu uz laiku (izejošo deponēšanu) un akts par muzeja priekšmeta saņemšanu;
  - akts par muzeja priekšmetu esības pārbaudi.
26. Ja priekšmetu pieņem muzeja īpašumā vai valdījumā uz laiku, attiecīgajā līgumā vai aktā norāda priekšmeta pieņemšanas mērķi un priekšmeta īpašnieka nosacījumus (ja tādi ir), kā arī ar autortiesībām saistītos nosacījumus.
27. Dokumentus par priekšmeta pieņemšanu un izsniegšanu norāda:
  - ieraksta kārtas numuru;
  - muzeja priekšmeta nosaukumu, autoru un īsu aprakstu;
  - materiālus un izmēru;
  - skaitu;
  - saglabātības pakāpi (ja muzeja priekšmets ir labi saglabājies, izdara atzīmi “laba”, ja muzeja priekšmets ir slikti saglabājies, norāda defektus);
  - cenu (nopirktajiem muzeja priekšmetiem);
  - uzskaites apzīmējumu (šifru un inventāra numuru);
  - piezīmes;
  - īpašus noteikumus muzeja priekšmeta izmantošanā;

- muzeja priekšmeta vai kolekcijas izcelšanās vēsturi, leģendu (ja tāda ir). Minēto informāciju var sniegt attiecīgā akta pielikumā.
28. Ja objektīvu apstākļu dēļ nav iespējams slēgt līgumu ar dāvinātāju, priekšmets tiek pieņemts krājumā balstoties uz krājuma komisijas protokolu.
  29. Katru priekšmeta dokumentu un uzskaites dokumentācijas veidu reģistrē atsevišķā reģistrācijas žurnālā.
  30. Pamatojoties uz priekšmeta iegūšanas dokumentiem, muzeja priekšmetu ieraksta inventāra grāmatā. Muzeja priekšmeta ieraksta kārtas numurs inventāra grāmatā ir attiecīgā priekšmeta inventāra numurs, kas ierakstāms arī priekšmeta iegūšanas dokumentos.
  31. Inventāra grāmatas tiek veidotas elektroniski. Tās izdrukā un iesien cietos vākos, ja sasniegts 100 lapu apjoms, cauršuj, apzīmogo un paraksta. Ja gada laikā nav sasniegts minētais apjoms, tad inventāra grāmatas izdrukā, sasien burtnīcā, cauršuj, apzīmogo un paraksta. Burtnīcas cietos vākos iesien kopā tad, kad izdrukātas aptuveni 100 lapas. Cietos vākos iesieto inventāra grāmatu reģistrē “Bārdu dzimtas memoriālā muzeja “Rumbiņi” krājuma inventāra grāmatu reģistrācijas žurnālā”.
  32. Veco inventāra grāmatu nomaina ar jaunām atļauta tikai saskaņā ar muzeja krājuma komisijas lēmumu un vadītāja rīkojumu, ja muzejā tiek mainīta muzeja krājuma uzskaites kārtība, muzejs tiek reorganizēts vai inventāra grāmata vairs nav izmantojama fizisku bojājumu dēļ. Vecās inventāra grāmatas pastāvīgi glabā muzeja arhīvā.
  33. Pamatkrājuma inventāra grāmatā jānorāda:
    - inventāra numuru;
    - ieraksta datumu;
    - attiecīgā pieņemšanas dokumenta numuru un sastādīšanas datumu;
    - muzeja priekšmeta agrāko inventāra numuru (ja tāds ir);
    - muzeja priekšmeta nosaukumu un īsu aprakstu;
    - priekšmetu skaitu;
    - materiālu, no kā izgatavots muzeja priekšmets, un izmērus;
    - muzeja priekšmeta saglabātības pakāpi (atbilstoši pieņemšanas aktam);
    - cenu (iepirktajiem muzeja priekšmetiem);
    - nodaļu vai kolekciju, kurā priekšmets ieskaitīts;
    - piezīmes.
  34. Muzeja krājuma priekšmetu esības pārbaude:
    - muzeja krājumu vai tā atsevišķu daļu (kolekciju) esību pārbauda katru gadu. Pilnu krājuma esības pārbaudi muzejs nodrošina reizi piecos gados;
    - muzeja krājuma priekšmetu esību pārbauda muzeja vadītājs kopā ar krājuma komisiju, salīdzinot esošos muzeja priekšmetus ar ierakstiem inventāra grāmatās, aktos un pārējā uzskaites dokumentācijā;
    - par pārbaudes rezultātiem sastāda aktu, kuru paraksta muzeja vadītājs un komisijas locekļi.
  35. Ja muzeja krājuma priekšmetu esības pārbaudē atklājas, ka kāda no muzeja pamatkrājuma priekšmetiem nav, ar vadītāja rīkojumu nosaka priekšmeta meklēšanas laiku – 5 gadus. Ja noteiktajā laikā priekšmetu neatrod, pārbaudes aktu un vadītāja rakstisku paskaidrojumu nosūta Kultūras ministrijai.
  36. Vienlaikus ar muzeja krājuma priekšmetu esības pārbaudi novērtē muzeja priekšmetu saglabātību. Ja konstatēti būtiski muzeja krājuma priekšmetu bojājumi, pieaicina restauratoru.

37. Nacionālā muzeja krājuma priekšmetus signē - uz priekšmeta vai signatūras, kuru piestiprina pie priekšmeta, uzraksta uzskaites apzīmējumu (muzeja šifru un inventāra numuru). Bārdu dzimtas memoriālā muzeja šifrs ir BMR pamatkrājuma priekšmetiem un BMRp palīgkrājuma priekšmetiem.

- Signēšanai izmanto tikai tādus materiālus, kas nebojā muzeja priekšmetu (katra jauna materiāla izvēli saskaņo ar atestētu restauratoru). Aizliegts signēšanai izmantot ķīmisko zīmulī, zīmogrāsu, tinti, kā arī nepārbaudītas krāsas un lakas. Signatūras piestiprināšanai nedrīkst izmantot naglas, metāla piespraudes, līmi un līdzīgus materiālus, kas var radīt muzeja priekšmeta mehānisku bojājumu;
- Uzskaites apzīmējums uz muzeja priekšmeta ir skaidri salasāms, novietots tā, lai muzeja priekšmeta eksponēšanas laikā nav redzams apmeklētājiem – priekšmeta otrā pusē vai aizmugurē, vai uz pamatnes kreisajā apakšējā stūrī. Uzskaites apzīmējums nedrīkst aizsegēt vai bojāt jebkura veida informāciju par muzeja priekšmetu;
- ja uz muzeja priekšmeta pamatnes ir firmas vai autora zīmes, kā arī agrākie inventāra numuri, tos nedrīkst aizklāt ar jauniem uzskaites apzīmējumiem; agrākos inventāra numurus uz muzeja priekšmeta aizliegts iznīcināt;
- priekšmetiem no akmens, metāla, koka, keramikas, porcelāna, stikla, kaula, plastmasas vietu, kur raksta inventāra numuru pārklāj ar laku, kad laka nožuvusi, uzraksta šifru un inventāra numuru ar melnu tušu (tumšiem priekšmetiem ar gaišu), pēc tam uzrakstu vēlreiz pārklāj ar caurspīdīgu laku;
- ja muzeja priekšmets ir ievietots ietvarā, futrālī, kastē, rāmī, aploksnē u.c., ar to pašu numuru signē arī ietvaru, futrāli, kasti, rāmi, aploksni u.c., ja tas nav uzskaitīts atsevišķi;
- neliela izmēra muzeja priekšmetiem (monētas, nozīmītes u.c.) vai priekšmetiem, kuriem uzskaites apzīmējumi nav vēlami to saglabātības dēļ, uzskaites apzīmējumus raksta uz etiķetēm, kuras piesien muzeja priekšmetam vai ievieto aploksnē kopā ar priekšmetu;
- foto negatīviem uzskaites apzīmējumus raksta uz negatīva perfomaliņas emulsijas; diapozitīviem – uz rāmīša vai aploksnes;
- tekstilijām uzskaites apzīmējumus raksta uz balta kokvilna auduma etiķetes, ko piešuj muzeja priekšmetam;
- priekšmetu komplektiem, katram priekšmetam raksta uzskaites apzīmējumu un ar kolu atdalītu apakšnumuru;
- priekšmetam, kas sastāv no vairākām daļām signē katru daļu ar vienu uzskaites apzīmējumu;
- priekšmetiem, kas sastāv no atsevišķām lapām, signē katru lapu.

38. Muzeja krājuma priekšmetu mērīšana:

- priekšmeti mērāmi centimetros;
- taisnstūrveida priekšmetiem jānorāda augstums un platums;
- apaļiem un elipsveidīgiem garākais diametrs;
- dažādas konfigurācijas priekšmetiem jāuzrāda lielākais augstums, platums un dziļums;
- statujas (vai cita priekšmeta) augstums jāuzrāda kopā ar pamatni, ja tie veido vienotu veselumu;
- vāzēm, podiem un pudelēm jāuzrāda augstums un lielākais diametrs (lielākie horizontālā šķērsriezuma izmēri);
- grafikām jāuzrāda lapas izmēri un attēla izmēri;
- gleznām jāuzrāda ķīļrāmja izmēri, ja gleznots uz koka – pamatdēļa izmēri; jāuzrāda arī ietvara izmēri, ja tāds ir;
- apģērbiem jāuzrāda plecu vai jostas platums un garums;

- īpaši elastīgas un liela izmēra tekstilijas jāmēra izklāta veidā.
39. Pēc muzeja priekšmeta uzskaites pabeigšanas tiek izveidota primārās uzskaites kartīte, kurā ir norādīts muzeja priekšmeta uzskaites apzīmējums, apraksts, ziņas par tā izcelsmi un novietojumu muzeja krātuvē. Primārās uzskaites kartīte tiek izdrukāta no NMKK elektroniskās datu bāzes.

## V. Muzeja krājuma saglabāšana

40. Muzejs nodrošina krājuma aizsardzību, lai nepieļautu muzeja priekšmetu saglabātības pasliktināšanos.
41. Muzeja telpām, kā arī ventilācijas un elektroapgādes sistēmām jābūt labā tehniskā stāvoklī, atbilstoši Latvijas būvnormatīviem.
42. Muzejam ir slēgta krātuve, kura pieejama apskatei tikai muzeja vadītāja klātbūtnē.
43. Muzeja personāla darba vietas atrodas ārpus krātuves.
44. Krātuves un tās inventāra tehnisko stāvokli 2 reizes gadā pārbauda muzeja vadītājs. Ja nepieciešams pieaicina citus speciālistus.
45. Muzeja krājuma un tā dokumentācijas saglabātību visu diennakti nodrošina šādi:
- muzeja ēkas un krātuves (kura atrodas pagasta pārvaldes ēkā) signalizācija, kas garantē nepārtrauktu apsardzi;
  - viens muzeja krātuves un ekspozīciju telpu atslēgu komplekts ar atbilstošiem apzīmējumiem glabājas nodrošinātā vietā. Otrs atslēgu komplekts glabājas pie muzeja vadītāja;
  - muzeja krātuvē un ekspozīcijas telpās izvietoto iekārtu atslēgas atrodas pie muzeja vadītāja.
46. Ārkārtas situācijā, ja nepārvaramas varas dēļ (ugunsgrēks, plūdi, vētras radītie bojājumi) var tikt vai tiek apdraudēts muzeja krājums, muzeja krātuves bez vadītāja klātbūtnes drīkst atvērt:
- komisija trīs cilvēku sastāvā. Komisija sastāda aktu par muzeja krātuves atvēršanu un vienu akta eksemplāru nodod vadītājam;
  - pārvaldes vadītājs vai muzeja darbinieks, ja komisiju nav iespējams izveidot. Pārvaldes vadītājs vai muzeja darbinieks par muzeja krātuves atvēršanu paziņo muzeja vadītājam;
  - par ārkārtas situācijām nekavējoties informē Kultūras ministriju un Limbažu novada pašvaldību.
47. Muzeja telpas aprīkotas ar ugunsdzēsības signalizāciju.
48. Muzeja krātuvē un ekspozīcijas telpās atrodas ugunsdzēsības aparāti.
49. Muzeja krājuma priekšmetu konservācijas un restaurācijas darbus veic pieaicināts atestēts restaurators vai viņa vadīta grupa.
50. Par muzeja priekšmetu nodošanu restaurācijā vai konservācijā krājuma muzeja vadītājs sastāda aktu, kuru paraksta arī restaurators, kurš veiks priekšmeta konservāciju vai restaurāciju. Aktu apstiprina pārvaldes vadītājs.
51. Visus konservācijas un restaurācijas darbus dokumentē. Visiem restaurējamiem Nacionālā krājuma priekšmetiem veic fotofiksāciju pirms restaurācijas, pēc restaurācijas un, ja nepieciešams, arī restaurācijas gaitā. Konservācijas un restaurācijas dokumentus glabā pastāvīgi.
52. Glabājot un eksponējot muzeja krājuma priekšmetus, ievēro, ka muzeja telpās, kur glabā un eksponē krājuma priekšmetus no dažādiem materiāliem, jābūt:

- gaisa temperatūrai  $18 \pm 3^{\circ}\text{C}$ , vēlams, lai temperatūras svārstības 24 stundās nepārsniedz  $3^{\circ}\text{C}$ ;
  - gaisa relatīvam mitrumam – 45-65 %, vēlams, lai mitruma svārstības 24 stundās nepārsniedz 5 %;
  - mikroklimata reģistrācijai, telpās, kur glabā un eksponē krājuma priekšmetus, novieto mikroklimata reģistrācijas ierīces;
  - mikroklimata rādītājus reģistrē muzeja vadītājs „Mikroklimata reģistrācijas žurnālā” katru darba dienu vai vismaz divas reizes nedēļā;
  - muzeja priekšmeti nedrīkst atrasties tiešos saules staros;
  - krājuma priekšmetu aizsardzībai no tiešiem saules stariem, pie logiem jābūt aizkariem vai žalūzijām, vai logi jāpārklāj ar ultravioleto starojumu aizturošu materiālu.
53. Apgaismojumam telpās, kur glabā un eksponē krājuma priekšmetus no dažādiem materiāliem, jābūt no 50-150 lux, aizturot UV.

## VI. Krājuma izmantošana

54. Muzejs nodrošina muzeja krājuma pieejamību sabiedrībai tā izmantošanai zinātnes, kultūras un izglītības jomā, kā arī valsts un pašvaldības reprezentācijai.
55. Muzeja krājuma priekšmetus izmanto, lai veiktu muzeja pētniecības darbu, veidotu ekspozīcijas un izstādes muzejā un ārpus muzeja, izglītotu sabiedrību.
56. Ar eksponētajiem muzeja priekšmetiem apmeklētāji un pētnieki var iepazīties izstādēs un pastāvīgajās ekspozīcijās muzeja noteiktajā darba laikā vai citā, ar vadītāju saskaņotā laikā, pēc iepriekšējas pieteikšanās.
57. Apmeklētāji un pētnieki vadītāja klātbūtnē var strādāt ar muzeja priekšmetiem muzeja krātuvē ja, pamatojoties uz iesniegumu, kurā ir norādīta pētījuma tēma un muzeja priekšmetu izmantošanas mērķis, ir saņemta vadītāja atļauja.
58. Muzejs nodrošina apmeklētājiem un pētniekiem bez maksas šādus pakalpojumus:
- uzziņu materiāla (piemēram kartotēkas, datu bāzes, apraksti, rādītāji, ceļveži, palīgliteratūra) pieejamību;
  - iespēju iepazīties ar muzeja priekšmetiem.
59. Muzejs var atteikt apmeklētājam un pētniekam izsniegt muzeja priekšmetus, ja:
- nav pabeigta attiecīgo priekšmetu uzskaite;
  - tie ir slikti saglabājušies;
  - tie ir eksponēti izstādē vai pastāvīgajā ekspozīcijā;
  - tie ir izdoti (eksponēti) ārpus muzeja;
  - to izmantošanas mērķi neatbilst šo noteikumu 55.punktā minētiem mērķiem;
  - tie atrodas konservācijā vai restaurācijā;
  - deponējuma ņēmējs nevar nodrošināt eksponēšanas un saglabāšanas apstākļus.
60. Līgumu par muzeja priekšmetu izsniegšanu uz laiku (izejošai deponēšanai) izsniedz muzeja vadītājs pēc iesnieguma saņemšanas un līguma noslēgšanas. Līgumā norāda deponēšanas mērķi, termiņu, muzeja priekšmeta vērtību, kā arī priekšmeta saglabāšanas un drošības garantijas.
61. Deponējuma līgumam pievienoto pieņemšanas un nodošanas aktu paraksta muzeja vadītājs, kā arī priekšmeta ņēmējs.

62. Lai nodrošinātu Nacionālā krājuma saglabāšanu un izmantošanu, muzejā noteikta kārtība, kādā apmeklētāji un pētnieki iepazīstas ar priekšmetiem.
63. Muzejam ir tiesības:
- uz laiku liegt priekšmeta izmantošanas tiesības, ja apmeklētājs, pētnieks vai deponējuma ņēmējs ir bojājis priekšmetu vai nevērīgi izturējies pret to, un tādēļ tas ir bojāts, vai ir pārkāpis līgumā paredzētos deponēšanas noteikumus;
  - pieprasīt zaudējumu atlīdzināšanu par priekšmeta bojāšanu.
64. Nodrošinot muzeja krājuma izmantošanu, muzejs saskaņā ar cenrādi sniedz šādus pakalpojumus:
- izstāžu un ekspozīciju apmeklēšana;
  - muzeja priekšmetu izdošana (deponēšana) neakreditētiem muzejiem un citām institūcijām;
  - muzeja krājuma izmantošana, ja attiecīgie pakalpojumi pārsniedz šo noteikumu 59. punktā minēto pakalpojumu apmēru.
65. Ja apmeklētājs un pētnieks vēlas publiskot muzeja krājuma priekšmetu, viņš iesniedz muzeja vadītājam iesniegumu, kurā norāda publikācijas tēmu un izdevumu, kurā publikācija paredzēta. Pēc iesnieguma saņemšanas muzeja vadītājs izsniedz viņam rakstisku atļauju. Atļauju izsniedz katram konkrētam gadījumam, atrunājot visus ar autortiesībām saistītos jautājumus.
66. Muzeja krājuma priekšmetus var uz laiku izdot (deponēt) citam muzejam vai personai, ja deponēšanas mērķi atbilst šo noteikumu 55. punktā minētajiem nosacījumiem un muzejs vai persona apliecina, ka tiks nodrošināta Nacionālā krājuma priekšmetu drošība un saglabātība.
67. Deponētos muzeja krājuma priekšmetus deponējuma ņēmējs apdrošina, izņemot gadījumus, ja deponējuma ņēmējs ir akreditēts muzejs, valsts un pašvaldības zinātnes, kultūras vai izglītības institūcija vai deponējuma termiņš nepārsniedz vienu kalendāro nedēļu un krājuma komisija atzīst, ka tiek deponēts tipveida priekšmets.
68. Ja deponējuma laiks pārsniedz gadu, muzejs ne retāk kā reizi gadā pārbauda muzeja krājuma priekšmetu esību un glabāšanas apstākļus. Izdevumus, kas nepieciešami pārbaudēm Latvijā sedz deponējuma ņēmējs. Pārbaūžu veikšanai ārzemēs muzejs deponējuma līgumā nosaka deponējuma ņēmēja pienākumu rakstiski apliecināt deponēto Nacionālā krājuma esību un saglabātību.

## **VII. Noslēguma jautājumi**

69. Noteikumi tiek aktualizēti pēc nepieciešamības, par aktualizēšanu atbildīgs muzeja vadītājs. Noteikumus jāaktualizē vismaz reizi piecos gados.
70. Noteikumus Bārdu dzimtas memoriālais muzejs "Rumbiņi" saskaņo ar Limbažu novada domi.
71. Pēc šo Noteikumu saskaņošanas Limbažu novada domē, spēku zaudē Bārdu dzimtas memoriālā muzeja "Rumbiņi" krājuma noteikumi, kas apstiprināti ar Limbažu novada domes 2012.gada 23.augusta lēmumu (protokols Nr.13, 8.§).

## 8.§

### Par grozījumiem Limbažu novada pašvaldības iestādes - Bārdu dzimtas memoriālā muzeja „Rumbiņi” nolikumā

---

Ziņo D.Zemmers

Iepazinusies ar 20.04.2017. Izglītības, kultūras un sporta jautājumu komitejas priekšlikumu, pamatojoties uz likuma „Par pašvaldībām” 21.panta pirmās daļas 8.punktu, 41.panta pirmās daļas 2.punktu, **atklāti balsojot: PAR** – 12 deputāti (Dainis Augusts, Māris Beļunieks, Andris Garklāvs, Aigars Legzdiņš, Gunta Ozola, Gundars Plešs, Jānis Remess, Agnese Zagorska, Andis Zaļaiskalns, Ineta Zariņa, Edmunds Zeidmanis, Didzis Zemmers), **PRET** – nav, **ATTURAS** – nav, Limbažu novada dome **NOLEMJ**:

veikt grozījumus Limbažu novada pašvaldības iestādes Bārdu dzimtas memoriālā muzeja “Rumbiņi” nolikumā (apstiprināts ar Limbažu novada domes 27.02.2014. lēmumu Nr.4, 9.§):

1. Izteikt 1.4. punktu šādā redakcijā:  
“1.4. Muzejam saistoši Limbažu novada pašvaldības rīkojumi, Limbažu novada pašvaldības Izglītības un kultūras nodaļas, kā arī Katvaru pagasta pārvaldes norādījumi un ieteikumi”.
2. Izteikt 2.1.punktu šādā redakcijā:  
“2.1. Muzejs realizē muzeja misiju, kā arī vāc, uzkrāj, dokumentē un saglabā muzeja krājumu, rūpējas par memoriālo ēku un vides saglabāšanu un kopšanu”.
3. Izteikt 2.2.punkta pirmo teikumu šādā redakcijā:  
“2.2. Muzejs veic zinātniski pētniecisko un izglītojošo darbu, veido muzeja krājumu, pētot Bārdu dzimtas likteņgaitas”.

## 9.§

### Par nekustamā īpašuma “Laukums pie stadiona”, Limbažos, Limbažu novadā, sastāvā ietilpstošās zemes vienības ar kadastra apzīmējumu 6601 009 0009 sadales un atdalītās zemes vienības atsavināšanas atbalstīšanu

---

Ziņo D.Zemmers

Limbažu novada pašvaldība izskatījusi SIA “Jancis K”, reģistrācijas Nr.44102018866, juridiskā adrese: Sporta iela 5, Limbaži, Limbažu novads, 2017.gada 20.marta iesniegumu, kas Limbažu novada pašvaldībā saņemts 2017.gada 20.martā un reģistrēts ar Nr.4-12.1/17/1666. Iesniegumā lūgts atsavināt daļu no zemes vienības ar kadastra apzīmējumu 6601 009 0009, Limbažos, kura nepieciešama veikala Sporta ielā 5, Limbažos, telpu paplašināšanai, tādejādi arī veicinot uzņēmuma attīstību.

Nekustamā īpašuma “Laukums pie stadiona”, Limbažos, Limbažu novadā, sastāvā ietilpstošai zemes vienībai ar kadastra apzīmējumu 6601 009 0009 funkcionālais zonējums Limbažu novada teritorijas plānojumā 2012.-2024.gadam noteikts Satiksmes infrastruktūras teritorija, kurā minimālā jaunveidojamo zemes gabalu platība nosakāma pēc funkcionālās nepieciešamības. Izvērtējot konkrēto situāciju, no zemes vienības ar kadastra apzīmējumu 6601 009 0009 var atdalīt zemes vienību aptuveni 321 m<sup>2</sup> platībā (saskaņā ar pielikumu), netraucējot esošajai satiksmes organizācijai. Saskaņā ar likuma „Par pašvaldībām” 14.panta pirmās daļas 2.punktu, pildot savas funkcijas, pašvaldībām likumā noteiktajā kārtībā ir tiesības iegūt un atsavināt kustamo un nekustamo mantu, privatizēt pašvaldību īpašuma objektus, slēgt darījumus, kā arī veikt citas privāttiesiska rakstura darbības.

Saskaņā ar likuma „Par pašvaldībām” 15.panta pirmās daļas 13.punktu, pašvaldības autonomā funkcija ir saskaņā ar attiecīgās pašvaldības teritorijas plānojumu noteikt zemes izmantošanas un apbūves kārtību.

Iepazinusies ar 20.04.2017. apvienotās Finanšu, Teritorijas attīstības, Sociālo un veselības jautājumu komitejas priekšlikumu, pamatojoties uz iepriekš minēto, kā arī likuma „Par

pašvaldībām” 14.panta pirmās daļas 2.punktu, 15.panta pirmās daļas 13.punktu, 21.panta pirmās daļas 17. un 19.punktu, **atklāti balsojot: PAR** – 12 deputāti (Dainis Augusts, Māris Beļāunieks, Andris Garklāvs, Aigars Legzdiņš, Gunta Ozola, Gundars Plešs, Jānis Remess, Agnese Zagorska, Andis Zaļaiskalns, Ineta Zariņa, Edmunds Zeidmanis, Didzis Zemmers), **PRET** – nav, **ATTURAS** – nav, Limbažu novada dome **NOLEMJ**:

1. Konceptuāli atbalstīt nekustamā īpašuma “Laukums pie stadiona”, Limbažos, Limbažu novadā, sastāvā ietilpstošas zemes vienības ar kadastra apzīmējumu 6601 009 0009, daļas aptuveni 321 m<sup>2</sup> platībā (saskaņā ar pielikumu) atsavināšanu.
2. Uzdot Limbažu novada pašvaldības Nekustamā īpašuma un teritoriālā plānojuma nodaļai veikt nekustamā īpašuma “Laukums pie stadiona”, Limbažos, Limbažu novadā, sastāvā ietilpstošas zemes vienības ar kadastra apzīmējumu 6601 009 0009, sadali, atdalot zemes vienību aptuveni 321 m<sup>2</sup> platībā (situācijas shēma pielikumā).
3. Pēc lēmuma 2.punkta izpildes, Nekustamā īpašuma un teritoriālā plānojuma nodaļai organizēt atdalāmās zemes vienības kadastrālo uzmērīšanu, un jaunizveidotā nekustamā īpašuma reģistrēšanu zemesgrāmatā.

Pielikums  
Limbažu novada domes  
27.04.2017. sēdes lēmumam  
(protokols Nr.6, 9.§)

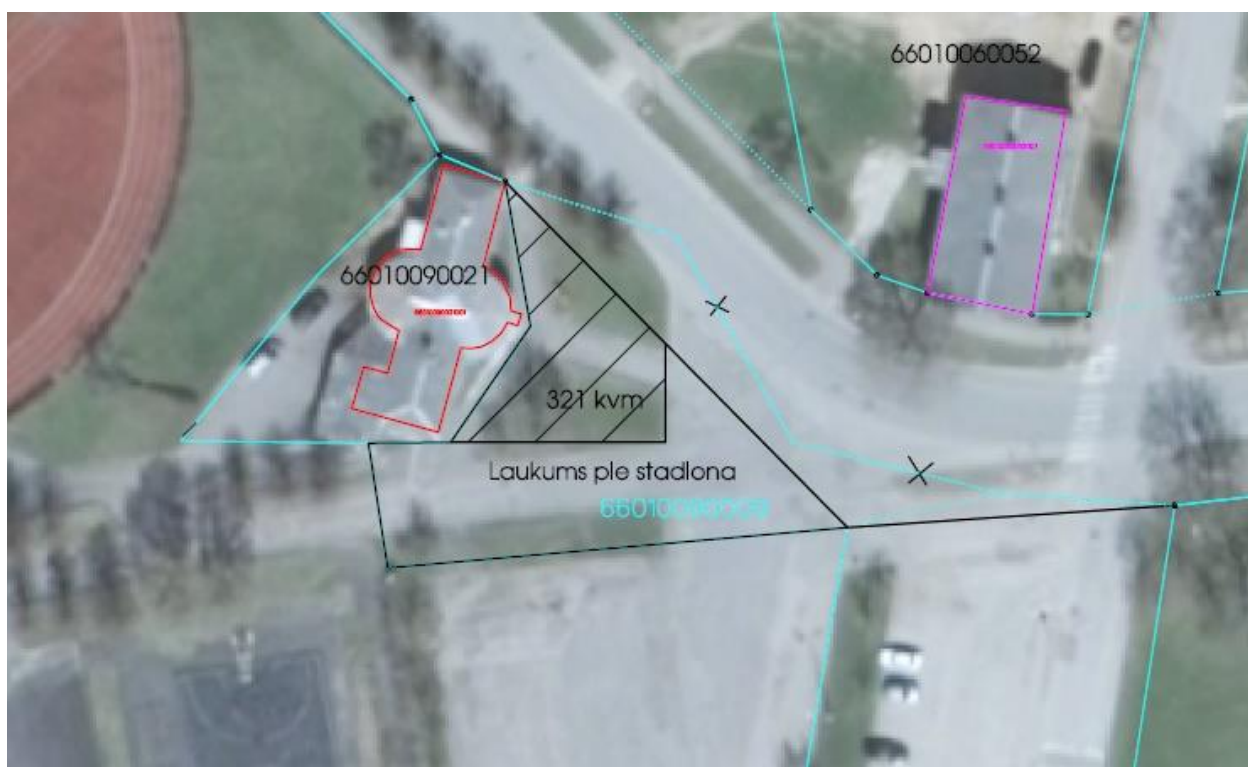

## 10.§

**Par nekustamā īpašuma „Plūmkakts” Limbažu pagastā, Limbažu novadā atsavināšanu**

Ziņo D.Zemmers

Iepazinusies ar 20.04.2017. apvienotās Finanšu, Teritorijas attīstības, Sociālo un veselības jautājumu komitejas priekšlikumu, pamatojoties uz likuma „Par pašvaldībām” 14.panta pirmās daļas 2.punktu, 21.panta pirmās daļas 17.punktu, Publiskas personas mantas atsavināšanas likuma



4.panta pirmo, otro, trešo daļu un ceturtais daļas 1.punktu, 5.panta pirmo daļu, 8.panta otro un trešo daļu, likuma „Par zemes privatizāciju lauku apvidos” 30.<sup>2</sup> pantu, **atklāti balsojot: PAR** – 12 deputāti (Dainis Augusts, Māris Beļunieks, Andris Garklāvs, Aigars Legzdiņš, Gunta Ozola, Gundars Plešs, Jānis Remess, Agnese Zagorska, Andis Zaļaiskalns, Ineta Zariņa, Edmunds Zeidmanis, Didzis Zemmers), **PRET** – nav, **ATTURAS** – nav, Limbažu novada dome **NOLEMJ**:

1. Atsavināt pašvaldības īpašumā esošo nekustamo īpašumu „Plūmkakts”, Limbažu pagastā, Limbažu novadā, kadastra Nr. 6664 009 0106, kas sastāv no vienas neapbūvētas zemes vienības ar kadastra apzīmējumu 6664 009 0106, 27.67 ha platībā, nosakot, ka tas nav nepieciešams pašvaldības funkciju veikšanai (shēma pielikumā).
2. Uzdot Limbažu novada pašvaldības īpašumu privatizācijas un atsavināšanas komisijai veikt 1.punktā minētā nekustamā īpašuma novērtēšanu, pieaicinot sertificētu vērtētāju un sagatavot izsoles noteikumus.
3. Izvērstais lēmums sēdes protokola pielikumā.

Pielikums  
Limbažu novada domes  
27.04.2017. sēdes lēmumam  
(protokols Nr.6, 10.§)



### 11.§

**Par nekustamā īpašuma “Zeme pie Veckalējiem”, Skultes pagastā, Limbažu novadā atsavināšanu**

Ziņo D.Zemmers, debatēs piedalās E.Zeidmanis, S.Romeiko

Iepazinusies ar 20.04.2017. apvienotās Finanšu, Teritorijas attīstības, Sociālo un veselības jautājumu komitejas priekšlikumu, pamatojoties uz likuma „Par pašvaldībām” 14.panta pirmās

daļas 2.punktu, 21.panta pirmās daļas 17.punktu, Publiskas personas mantas atsavināšanas likuma 4.panta pirmo, otro, trešo daļu un ceturtās daļas 1.punktu, 5.panta pirmo daļu, 8.panta otro un trešo daļu, **atklāti balsojot: PAR** – 11 deputāti (Dainis Augusts, Māris Beļāunieks, Andris Garklāvs, Aigars Legzdiņš, Gunta Ozola, Gundars Plešs, Jānis Remess, Agnese Zagorska, Andis Zaļaiskalns, Ineta Zariņa, Didzis Zemmers), **PRET** – 1 (deputāts Edmunds Zeidmanis), **ATTURAS** – nav, Limbažu novada dome **NOLEMJ**:

1. Atsavināt pašvaldības īpašumā esošo nekustamo īpašumu „Zeme pie Veckalējiem”, Skultes pagasts, Limbažu novads, kadastra numurs 6676 001 0161, kas sastāv no vienas neapbūvētas zemes vienības ar kadastra apzīmējumu 6676 001 0127, 0.18 ha kopplatībā, nosakot, ka tas nav nepieciešams pašvaldības funkciju veikšanai (shēma pielikumā).
2. Uzdot Limbažu novada pašvaldības īpašumu privatizācijas un atsavināšanas komisijai veikt 1.punktā minētā nekustamā īpašuma novērtēšanu, pieaicinot sertificētu vērtētāju un sagatavot izsoles noteikumus.
3. Izvērstais lēmums sēdes protokola pielikumā.

Pielikums  
Limbažu novada domes  
27.04.2017. sēdes lēmumam  
(protokols Nr.6, 11.§)

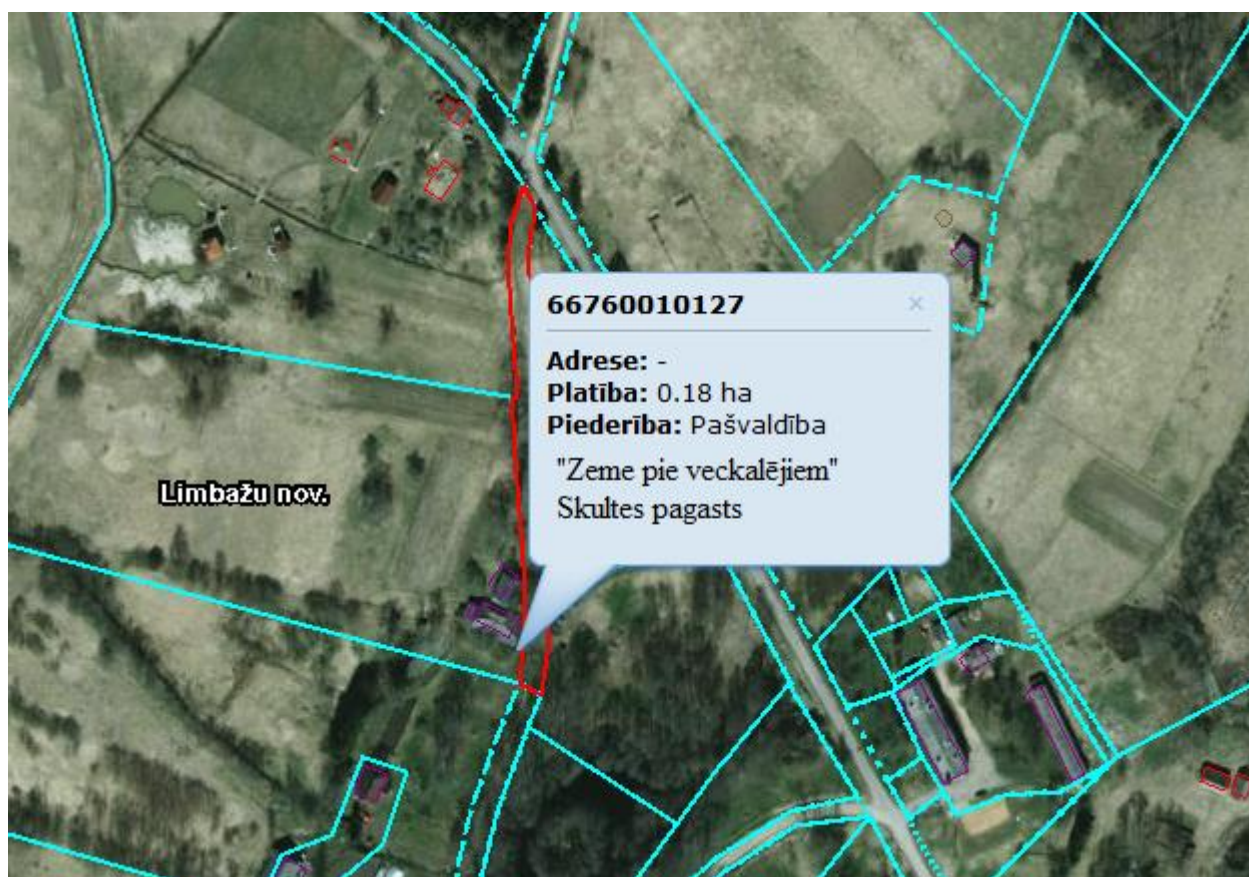

## 12.§

Par zemes vienības ar kadastra apzīmējumu 66520040347, “Ķirsīši”, Katvaru pagastā, Limbažu novadā, nomu

Ziņo D.Zemmers

Iepazinusies ar 20.04.2017. apvienotās Finanšu, Teritorijas attīstības, Sociālo un veselības jautājumu komitejas priekšlikumu, pamatojoties uz likuma „Par pašvaldībām” 14. panta otrās daļas 3. punktu, Valsts pārvaldes iekārtas likuma 87. panta otro daļu, likuma „Par nekustamā īpašuma nodokli” 2. panta piekto daļu, Publiskas personas finanšu līdzekļu un mantas izšķērdēšanas novēršanas likuma 6.<sup>1</sup> panta pirmo daļu, Ministru kabineta 2007. gada 30. oktobra noteikumu Nr.735 „Noteikumi par publiskas personas zemes nomu” 15. un 18. punktu, 18.3.apakšpunktu, Limbažu novada domes 2013. gada 25. aprīļa saistošo noteikumu Nr.11 „Par neapbūvētu zemes gabalu nomas maksas aprēķināšanas kārtību Limbažu novadā” 2. punktu, **atklāti balsojot: PAR** – 12 deputāti (Dainis Augusts, Māris Beļunieks, Andris Garklāvs, Aigars Legzdiņš, Gunta Ozola, Gundars Plešs, Jānis Remess, Agnese Zagorska, Andis Zaļaiskalns, Ineta Zariņa, Edmunds Zeidmanis, Didzis Zemmers), **PRET** – nav, **ATTURAS** – nav, Limbažu novada dome **NOLEMJ**:

1. Iznomāt D.L. (personas kods) bez apbūves tiesībām zemes vienību ar kadastra apzīmējumu 66520040347, “Ķirsīši”, Katvaru pagastā, Limbažu novadā, 0.04 ha platībā, ar izmantošanas mērķi – sakņu dārzam uz 10 gadiem, nosakot nomas maksu 5 % no zemesgabala kadastrālās vērtības gadā, bet ne mazāku par 7.00 EUR gadā, papildus nomas maksai maksājot pievienotās vērtības nodokli un nekustamā īpašuma nodokli (shēma pielikumā).
2. Izvērstais lēmums sēdes protokola pielikumā.

Pielikums  
Limbažu novada domes  
27.04.2017. sēdes lēmumam  
(protokols Nr.6, 12.§)

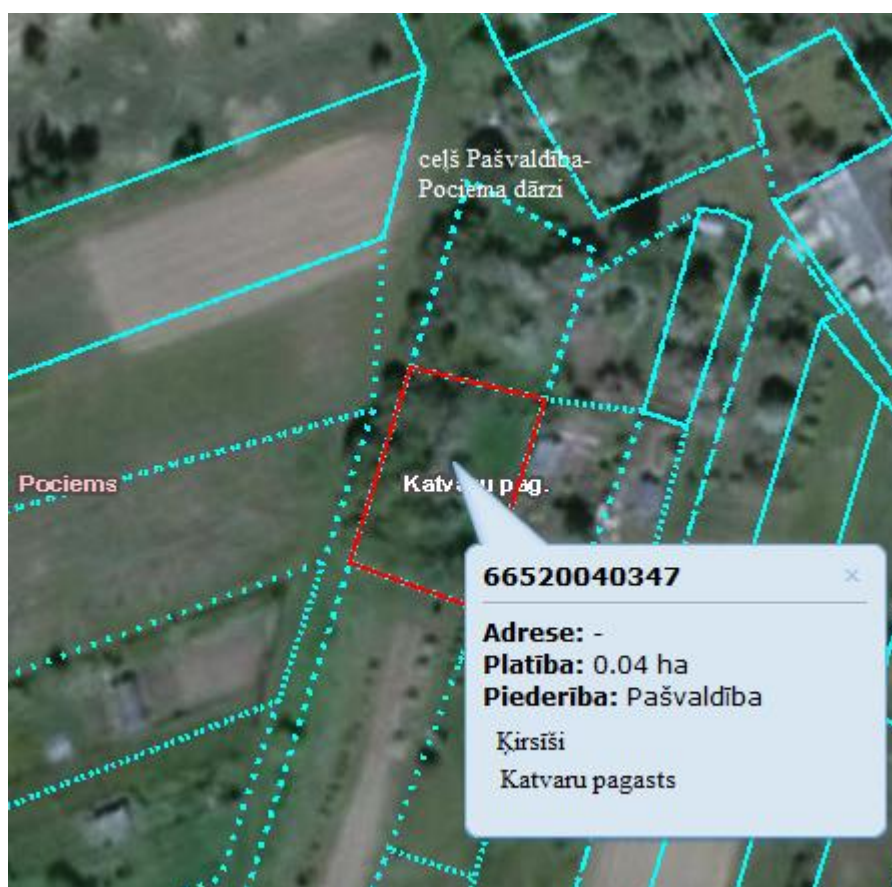

### 13.§

## Par nekustamā īpašuma „Miglas” Vidrižu pagasts, Limbažu novads nomu

Ziņo D.Zemmers

Iepazinusies ar 20.04.2017. apvienotās Finanšu, Teritorijas attīstības, Sociālo un veselības jautājumu komitejas priekšlikumu, pamatojoties uz likuma „Par pašvaldībām” 14.panta otrās daļas 3.punktu, Valsts pārvaldes iekārtas likuma 87.panta otro daļu, likuma „Par nekustamā īpašuma nodokli” 2.panta piekto daļu, Publiskas personas finanšu līdzekļu un mantas izšķērdēšanas novēršanas likuma 6.1.panta pirmo daļu, Ministru kabineta 2007.gada 30.oktobra noteikumu Nr.735 „Noteikumi par publiskas personas zemes nomu” 15. un 18.punktu, Limbažu novada domes 2013.gada 25.aprīļa saistošo noteikumu Nr.11 „Par neapbūvētu zemes gabalu nomas maksas aprēķināšanas kārtību Limbažu novadā” 3.punktu, **atklāti balsojot: PAR** – 12 deputāti (Dainis Augusts, Māris Beļauņieks, Andris Garklāvs, Aigars Legzdīņš, Gunta Ozola, Gundars Plešs, Jānis Remess, Agnese Zagorska, Andis Zaļaiskalns, Ineta Zariņa, Edmunds Zeidmanis, Didzis Zemmers), **PRET** – nav, **ATTURAS** – nav, Limbažu novada dome **NOLEMJ**:

1. Iznomāt A.A.Š. (dzimšanas gads, datums, mēnesis, deklarētās dzīves vietas adrese) bez apbūves tiesībām, nekustamo īpašumu „Miglas”, Vidrižu pagastā, Limbažu novadā, ar kadastra apzīmējumu 66840050345 – 1.0 ha platībā uz 10 gadiem lauksaimniecības vajadzībām (situācijas shēma pielikumā).
2. Noteikt nomas maksu 2 % no zemes kadastrālās vērtības, bet ne mazāku kā 14,00 EUR gadā, papildus nomas maksai maksājot pievienotās vērtības nodokli un nekustamā īpašuma nodokli.
3. Izvērstais lēmums sēdes protokola pielikumā.

Pielikums  
Limbažu novada domes  
27.04.2017. sēdes lēmumam  
(protokols Nr.6, 13.§)

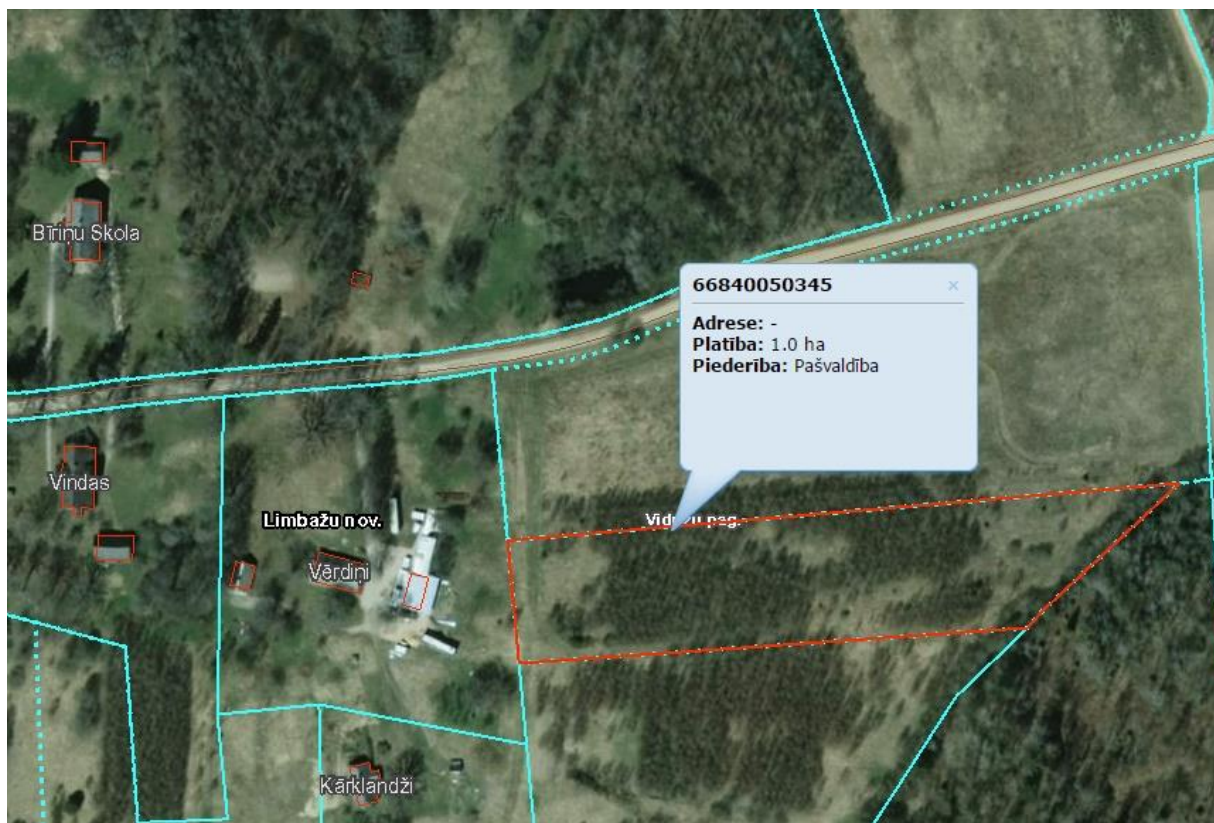

## 14.§

### Par zemes vienības ar kadastra apzīmējumu 6684 001 0266, Vidrižu pagastā, Limbažu novadā, daļas nomu

---

Ziņo D.Zemmers

Iepazinusies ar 20.04.2017. apvienotās Finanšu, Teritorijas attīstības, Sociālo un veselības jautājumu komitejas priekšlikumu, pamatojoties uz likuma „Par pašvaldībām” 14.panta otrās daļas 3.punktu, Valsts pārvaldes iekārtas likuma 87.panta otro daļu, likuma „Par nekustamā īpašuma nodokli” 2.panta piekto daļu, Publiskas personas finanšu līdzekļu un mantas izšķērdēšanas novēršanas likuma 6.<sup>1</sup>panta pirmo daļu, Ministru kabineta 2007.gada 30.oktobra noteikumu Nr.735 „Noteikumi par publiskas personas zemes nomu” 15. un 18.punktu, Limbažu novada domes 2013.gada 25.aprīļa saistošo noteikumu Nr.11 „Par neapbūvētu zemes gabalu nomas maksas aprēķināšanas kārtību Limbažu novadā” 2.punktu, **atklāti balsojot: PAR** – 12 deputāti (Dainis Augusts, Māris Beļainieks, Andris Garklāvs, Aigars Legzdiņš, Gunta Ozola, Gundars Plešs, Jānis Remess, Agnese Zagorska, Andis Zaļaiskalns, Ineta Zariņa, Edmunds Zeidmanis, Didzis Zemmers), **PRET** – nav, **ATTURAS** – nav, Limbažu novada dome **NOLEMJ:**

1. Iznomāt O.S. (dzimušam gads, datums, mēnesis, deklarētās dzīves vietas adrese) bez apbūves tiesībām, daļu no zemes gabala ar kadastra apzīmējumu 6684 001 0266, Vidrižu pagastā, Limbažu novadā, 0.03 ha platībā, uz 10 gadiem (situācijas shēma pielikumā).
2. Noteikt zemes gabala ar kadastra apzīmējumu 6684 001 0266, Vidrižu pagastā, Limbažu novadā, 0.03 ha platībā, nomas maksu 5 % no zemes gabala kadastrālās vērtības, bet ne mazāku kā 7,00 EUR gadā, papildus nomas maksai maksājot pievienotās vērtības nodokli un nekustamā īpašuma nodokli.
3. Izvērstais lēmums sēdes protokola pielikumā.

Pielikums  
Limbažu novada domes  
27.04.2017. sēdes lēmumam  
(protokols Nr.6, 14.§)



Zemes vienības 6684 001 0266 daļa 0.03 ha platībā, Vidrižu pagastā, Limbažu novadā

### 15.§

**Par zemes gabala ar kadastra apzīmējumu 6652 008 0113, “Sudmaliņas”, Katvaru pagastā, Limbažu novadā, nomu**

Ziņo D.Zemmers

Iepazinusies ar 20.04.2017. apvienotās Finanšu, Teritorijas attīstības, Sociālo un veselības jautājumu komitejas priekšlikumu, pamatojoties uz likuma „Par pašvaldībām” 14.panta otrās daļas 3.punktu, Valsts pārvaldes iekārtas likuma 87. panta otro daļu, likuma „Par nekustamā īpašuma nodokli” 2.panta piekto daļu, Publiskas personas finanšu līdzekļu un mantas izšķērdēšanas novēršanas likuma 6.<sup>1</sup> panta pirmo daļu, Ministru kabineta 2007. gada 30. oktobra noteikumu Nr.735 „Noteikumi par publiskas personas zemes nomu” 15. un 18.punktu, 18.3.apakšpunktu, Limbažu novada domes 2013.gada 25.aprīļa saistošo noteikumu Nr.11 „Par neapbūvētu zemes gabalu nomas maksas aprēķināšanas kārtību Limbažu novadā” 3.punktu, **atklāti balsojot: PAR** – 12 deputāti (Dainis Augusts, Māris Beļunieks, Andris Garklāvs, Aigars Legzdiņš, Gunta Ozola, Gundars Plešs, Jānis Remess, Agnese Zagorska, Andis Zaļaiskalns, Ineta Zariņa, Edmunds Zeidmanis, Didzis Zemmers), **PRET** – nav, **ATTURAS** – nav, Limbažu novada dome **NOLEMJ:**

1. Iznomāt SIA “Agroliepa”, reģ. Nr.44103111090, juridiskā adrese: Ozolu iela 3, Limbaži, Limbažu novads, bez apbūves tiesībām zemes gabalu “Sudmaliņas”, Katvaru pagastā, Limbažu

novadā, ar kadastra apzīmējumu 6652 008 0113, 4.2 ha platībā, uz 5 gadiem, nosakot nomas maksu 2 % no zemesgabala kadastrālās vērtības gadā, papildus nomas maksai maksājot pievienotās vērtības nodokli un nekustamā īpašuma nodokli (shēma pielikumā).

2. Izvērstais lēmums sēdes protokola pielikumā.

Pielikums  
Limbažu novada domes  
27.04.2017. sēdes lēmumam  
(protokols Nr.6, 15.§)



## 16.§

**Par zemes vienību ar kadastra apzīmējumiem 6601 010 0027 un 6601 010 0032 daļas nomu Limbažos**

Ziņo D.Zemmers

Iepazinusies ar 20.04.2017. apvienotās Finanšu, Teritorijas attīstības, Sociālo un veselības jautājumu komitejas priekšlikumu, pamatojoties uz likuma „Par pašvaldībām” 14. panta otrās daļas 3. punktu, Valsts pārvaldes iekārtas likuma 87. panta otro daļu, likuma „Par nekustamā īpašuma nodokli” 2. panta piekto daļu, Publiskas personas finanšu līdzekļu un mantas izšķērdēšanas novēršanas likuma 6.<sup>1</sup> panta pirmo daļu, Ministru kabineta 2007. gada 30. oktobra noteikumu Nr.735 „Noteikumi par publiskas personas zemes nomu” 15. un 18. punktu, 18.3.apakšpunktu, Limbažu novada domes 2013. gada 25. aprīļa saistošo noteikumu Nr.11 „Par neapbūvētu zemes gabalu nomas maksas aprēķināšanas kārtību Limbažu novadā” 2. punktu, **atklāti balsojot: PAR** – 12 deputāti (Dainis Augusts, Māris Beļauņieks, Andris Garklāvs, Aigars Legzdīņš, Gunta Ozola, Gundars Plešs, Jānis Remess, Agnese Zagorska, Andis Zaļaiskalns, Ineta Zariņa, Edmunds Zeidmanis, Didzis Zemmers), **PRET** – nav, **ATTURAS** – nav, Limbažu novada dome **NOLEMJ**:

1. Iznomāt I.Š. (personas kods) bez apbūves tiesībām zemes vienību ar kadastra apzīmējumiem 6601 010 0027 un 6601 010 0032 daļu 0.0987 ha platībā, Limbažos, Limbažu novadā, ar

izmantošanas mērķi – sakņu dārzam uz 10 gadiem, nosakot nomas maksu 5 % no zemesgabala kadastrālās vērtības gadā, bet ne mazāku par 7.00 EUR gadā, papildus nomas maksai maksājot pievienotās vērtības nodokli un nekustamā īpašuma nodokli (shēma pielikumā).

2. Izvērstais lēmums sēdes protokola pielikumā.

Pielikums  
Limbažu novada domes  
27.04.2017. sēdes lēmumam  
(protokols Nr.6, 16.§)

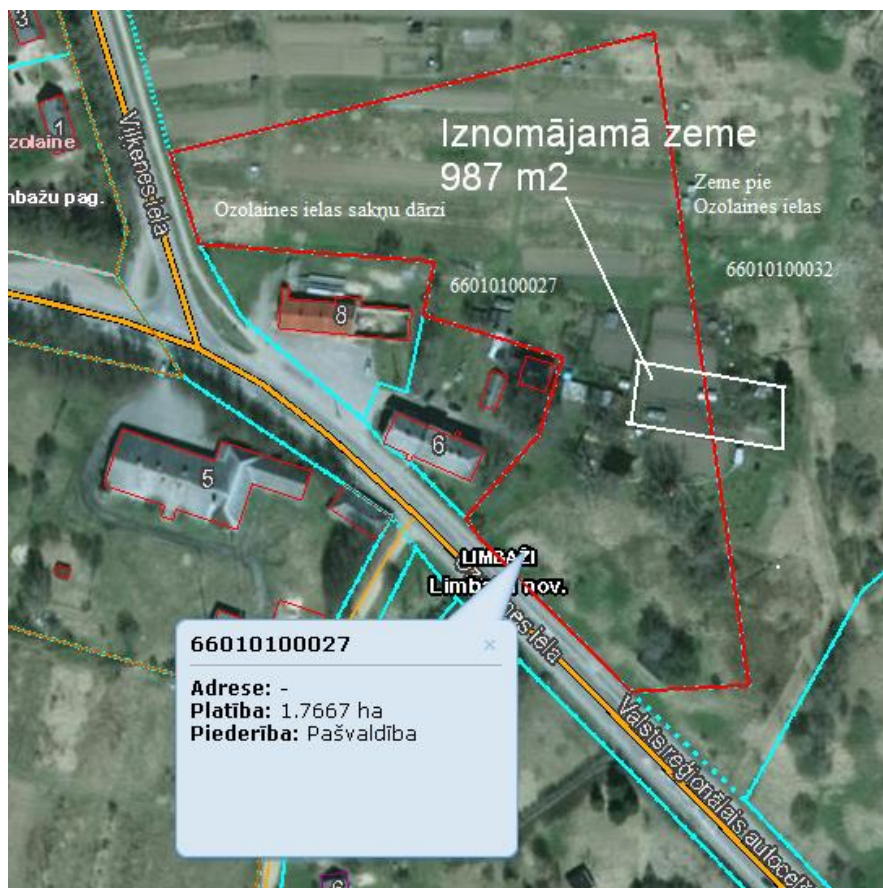

### 17.§

**Par pašvaldībai piekrītošo zemes gabalu „Pētes 3” un „Viļķenes centrs” , Viļķenes pagastā, Limbažu novadā, daļas iznomāšanu**

Ziņo D.Zemmers

Iepazinusies ar 20.04.2017. apvienotās Finanšu, Teritorijas attīstības, Sociālo un veselības jautājumu komitejas priekšlikumu, pamatojoties uz likuma „Par pašvaldībām” 14. panta otrās daļas 3. punktu, Valsts pārvaldes iekārtas likuma 87. panta otro daļu, likuma „Par nekustamā īpašuma nodokli” 2. panta piekto daļu, Publiskas personas finanšu līdzekļu un mantas izšķērdēšanas novēršanas likuma 6.<sup>1</sup> panta pirmo daļu, Ministru kabineta 2007. gada 30. oktobra noteikumu Nr.735 „Noteikumi par publiskas personas zemes nomu” 15. un 18. punktu, 18.3.apakšpunktu, Limbažu novada domes 2013. gada 25. aprīļa saistošo noteikumu Nr.11 „Par neapbūvētu zemes gabalu nomas maksas aprēķināšanas kārtību Limbažu novadā” 3. punktu, **atklāti balsojot: PAR** – 12 deputāti (Dainis Augusts, Māris Beļauņieks, Andris Garklāvs, Aigars Legzdiņš, Gunta Ozola, Gundars Plešs, Jānis Remess, Agnese Zagorska, Andis Zaļaiskalns, Ineta Zariņa, Edmunds Zeidmanis, Didzis Zemmers), **PRET** – nav, **ATTURAS** – nav, Limbažu novada dome **NOLEMJ**:



1. Iznomāt I.V. (personas kods, dzīves vietas adrese) bez apbūves tiesībām zemes gabala ar nosaukumu „Pētes 3”, Viļķenes pagastā, Limbažu novadā, kadastra apzīmējums 6688 004 0205, daļu 0,02 ha platībā un zemes gabala ar nosaukumu „Viļķenes centrs”, Viļķenes pagastā, Limbažu novadā, kadastra apzīmējums 6688 004 0124, daļu 0,05 ha platībā uz 10 gadiem (shēmas pielikumā).
2. Noteikt zemes gabala „Pētes 3”, Viļķenes pagastā, Limbažu novadā, kadastra apzīmējums 6688 004 0205, daļas 0,02 ha platībā un zemes gabala ar nosaukumu „Viļķenes centrs”, Viļķenes pagastā, Limbažu novadā, kadastra apzīmējums 6688 004 0124, daļas 0,05 ha platībā nomas maksu 5 % no zemesgabalu kadastrālās vērtības, bet ne mazāk kā 7,00 EUR gadā par katru zemesgabalu, papildus nomas maksai maksājot pievienotās vērtības nodokli un nekustamā īpašuma nodokli.
3. Izvērstais lēmums sēdes protokola pielikumā.

Pielikums  
Limbažu novada domes  
27.04.2017. sēdes lēmumam  
(protokols Nr.6, 17.§)



Iznomājamā zemes vienības “Pētes 3”, kad. apz. 6688 004 0205, daļa – 0,02 ha



Iznomājamā zemes vienības “Vilkenes centrs”, kad. apz. 6688 004 0124, daļa – 0,05 ha

## 18.§

### Par zemes gabalu ar kadastra apzīmējumiem 66760020086 un 66760020087, Skultes pagastā, Limbažu novadā nomas izsoli

Ziņo D.Zemmers

Iepazinusies ar 20.04.2017. apvienotās Finanšu, Teritorijas attīstības, Sociālo un veselības jautājumu komitejas priekšlikumu, pamatojoties uz likuma „Par pašvaldībām” 14. panta otrās daļas 3. punktu, 21. panta pirmās daļas 17. punktu, Valsts pārvaldes iekārtas likuma 87. panta otro daļu, likuma „Par nekustamā īpašuma nodokli” 2. panta piekto daļu, Publiskas personas finanšu līdzekļu un mantas izšķērdēšanas novēršanas likuma 6.<sup>1</sup> panta pirmo daļu, Ministru kabineta 2007. gada 30. oktobra noteikumu Nr.735 „Noteikumi par publiskas personas zemes nomu” 15. un 18. punktu, 18.3. apakšpunktu, Ministru kabineta 08.06.2010. noteikumu Nr.515 „Noteikumi par publiskas personas mantas iznomāšanas kārtību, nomas maksas noteikšanas metodiku un nomas līguma tipveida nosacījumiem” 12.7. punktu, Limbažu novada domes 2013. gada 25. aprīļa saistošo noteikumu Nr.11 „Par neapbūvētu zemes gabalu nomas maksas aprēķināšanas kārtību Limbažu novadā” 2. punktu, Publiskas personas mantas atsavināšanas likuma 5. panta pirmo daļu, 8. panta otro un trešo daļu, **atklāti balsojot: PAR** – 12 deputāti (Dainis Augusts, Māris Beļāunieks, Andris Garklāvs, Aigars Legzdīņš, Gunta Ozola, Gundars Plešs, Jānis Remess, Agnese Zagorska, Andis Zaļaiskalns, Ineta Zariņa, Edmunds Zeidmanis, Didzis Zemmers), **PRET** – nav, **ATTURAS** – nav, Limbažu novada dome **NOLEMJ**:

1. Uzdot Limbažu novada pašvaldības īpašumu privatizācijas un atsavināšanas komisijai sagatavot nomas izsoles noteikumus par zemes vienībām ar kadastra apzīmējumiem 66760020086 un 66760020087, Skultes pagastā, Limbažu novadā (shēma pielikumā).
2. Izvērstais lēmums sēdes protokola pielikumā.

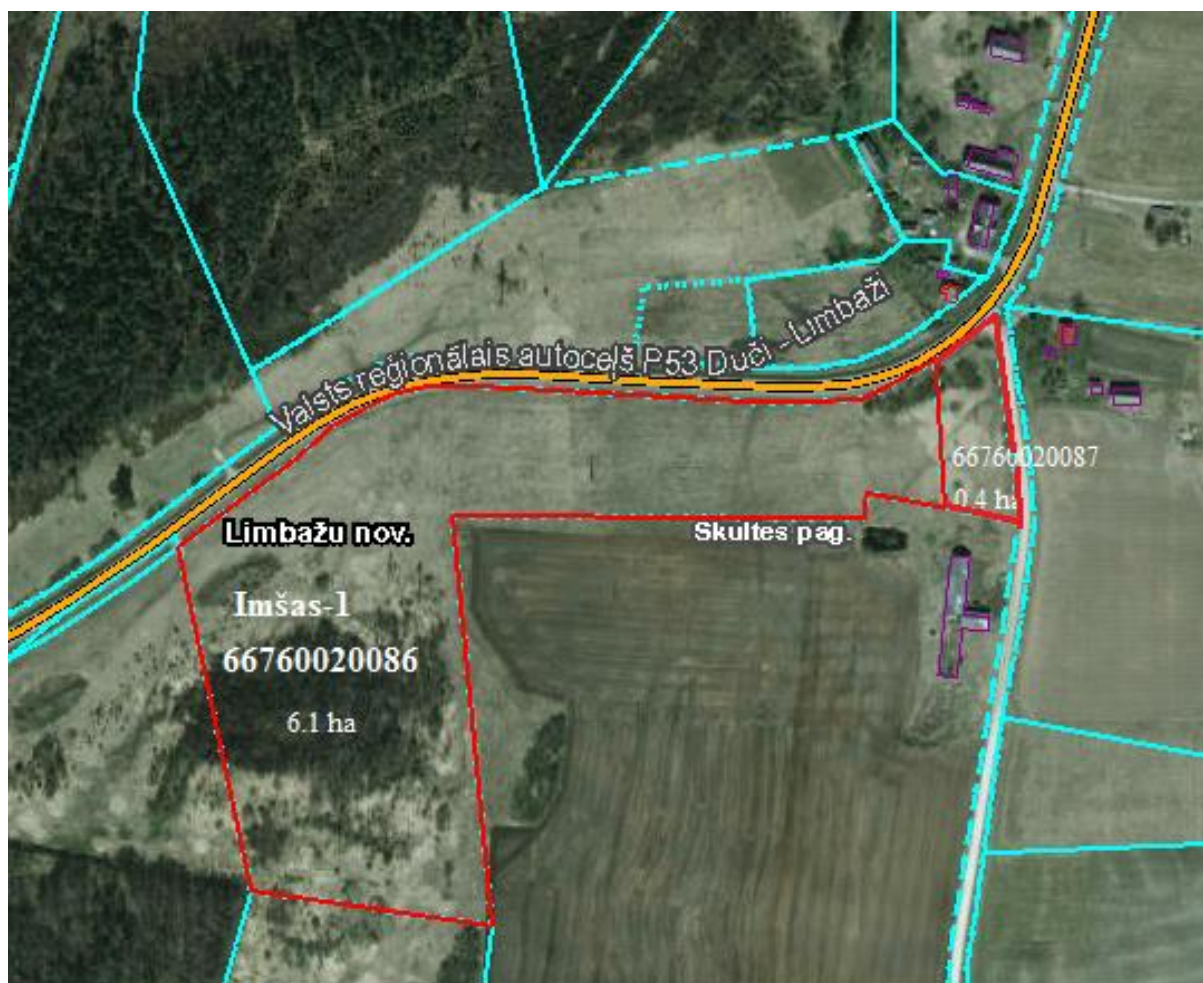

### 19.§

**Par zemes gabala ar kadastra apzīmējumu 6652 005 0091, “Kārkli”, Katvaru pagastā, Limbažu novadā, nomu**

Ziņo D.Zemmers

Iepazinusies ar 20.04.2017. apvienotās Finanšu, Teritorijas attīstības, Sociālo un veselības jautājumu komitejas priekšlikumu, pamatojoties uz likuma „Par pašvaldībām” 14. panta otrās daļas 3. punktu, 21. panta pirmās daļas 17. punktu, Valsts pārvaldes iekārtas likuma 87. panta otro daļu, likuma „Par nekustamā īpašuma nodokli” 2. panta piekto daļu, Publiskas personas finanšu līdzekļu un mantas izšķērdēšanas novēršanas likuma 6.<sup>1</sup> panta pirmo daļu, Ministru kabineta 2007. gada 30. oktobra noteikumu Nr.735 „Noteikumi par publiskas personas zemes nomu” 15. un 18. punktu, 18.3. apakšpunktu, Ministru kabineta 08.06.2010. noteikumu Nr.515 „Noteikumi par publiskas personas mantas iznomāšanas kārtību, nomas maksas noteikšanas metodiku un nomas līguma tipveida nosacījumiem” 12.7. punktu, Limbažu novada domes 2013. gada 25. aprīļa saistošo noteikumu Nr.11 „Par neapbūvētu zemes gabalu nomas maksas aprēķināšanas kārtību Limbažu novadā” 2. punktu, Publiskas personas mantas atsavināšanas likuma 5. panta pirmo daļu, 8. panta otro un trešo daļu, **atklāti balsojot: PAR** – 12 deputāti (Dainis Augusts, Māris Beļāunieks, Andris Garklāvs, Aigars Legzdiņš, Gunta Ozola, Gundars Plešs, Jānis Remess, Agnese Zagorska, Andis

Zaļaiskalns, Ineta Zariņa, Edmunds Zeidmanis, Didzis Zemmers), **PRET** – nav, **ATTURAS** – nav, Limbažu novada dome **NOLEMJ**:

1. Iznomāt R.S. (personas kods, dzīves vietas adrese) bez apbūves tiesībām zemes gabalu “Kārkli”, Katvaru pagastā, Limbažu novadā, ar kadastra apzīmējumu 6652 005 0091, 0.9 ha platībā, ar izmantošanas mērķi – lauksaimniecībai uz 10 gadiem, nosakot nomas maksu 2 % no zemesgabala kadastrālās vērtības gadā, papildus nomas maksai maksājot pievienotās vērtības nodokli un nekustamā īpašuma nodokli (shēma pielikumā).
2. Izvērstais lēmums sēdes protokola pielikumā.

Pielikums  
Limbažu novada domes  
27.04.2017. sēdes lēmumam  
(protokols Nr.6, 19.§)

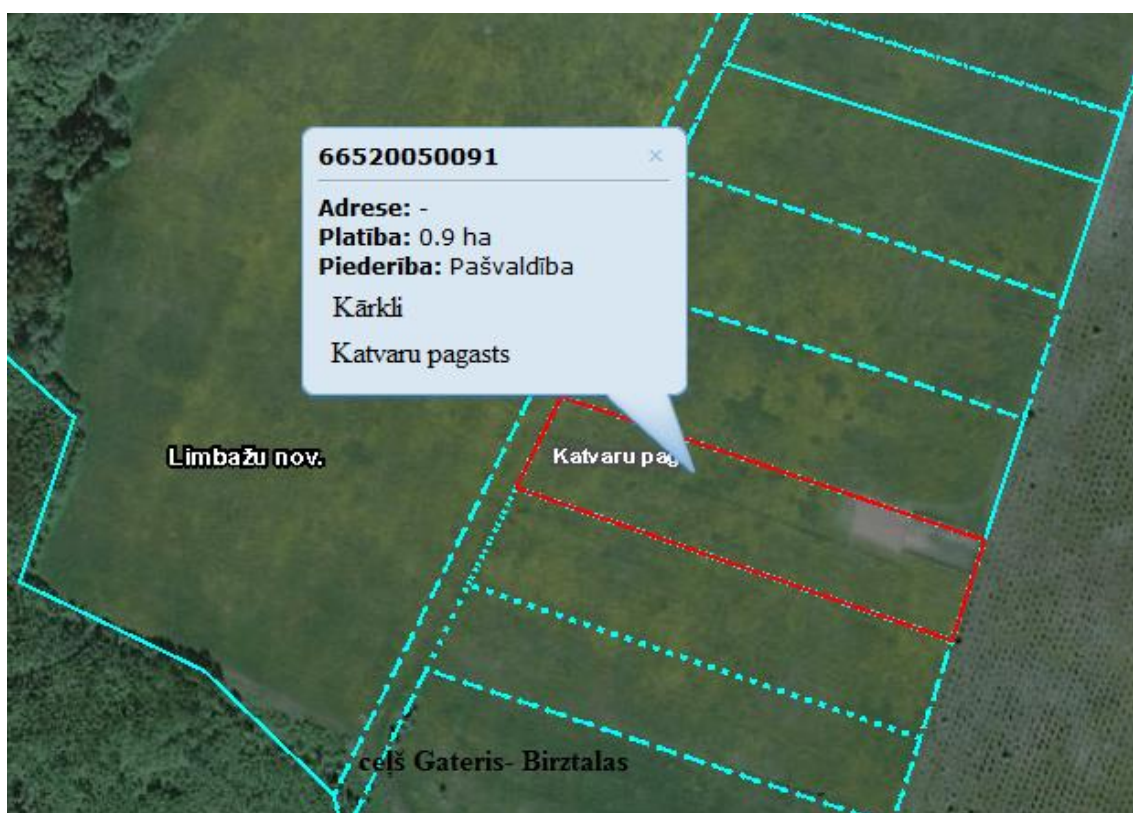

## 20.§

### Par pašvaldībai piekritīgo zemes vienību platības precizēšanu Limbažu novadā

Ziņo D.Zemmers

Limbažu novada pašvaldība ir izskatījusi Valsts zemes dienesta 07.04.2017. elektronisko vēstuli, kurā lūdz izvērtēt un atbilstoši Ministru kabineta noteikumu Nr.263 „Kadastra objekta reģistrācijas un kadastra datu aktualizācijas noteikumi” 132.punktam, precizēt pašvaldībai piekritīgo zemes vienību platību, kura atšķiras starp teksta daļā reģistrēto un kadastra kartē attēloto - pārsniedzot pieļaujamās nesaistes robežas un pieņemt lēmumu par zemes vienību ar kadastra apzīmējumiem 66520040318; 66520040321; 66520040333; 66520040341; 66520040343; 66520040348; 66520040358; 66520040359; 66520040364; 66520040367; 66520040369; 66520040370; 66520040383; 66640030751; 66760020083; 66760050042; 66760060118; 66760134683, 66760134810; 66760134855; 66760134964; 66760150225; 66800010525;

66800040111; 66840030068; 66840030167; 66840030171; 66840030177; 66840030237; 66880020123 platību precizēšanu.

Saskaņā ar Ministru kabineta noteikumu Nr.263 „Kadastra objekta reģistrācijas un kadastra datu aktualizācijas noteikumi” 132.1. punktu, līdz zemes vienības pirmreizējai uzmērīšanai Kadastra informācijas sistēmas teksta daļā reģistrētā zemes vienības platība no kadastra kartes platības drīkst atšķirties pieļaujamās platību atšķirības robežās. Pieļaujamo platību atšķirību aprēķina no Kadastra informācijas sistēmā (teksta daļā vai kadastra kartē) reģistrētās zemes vienības platības, izmantojot šādu formulu: zemes vienībām ar platību līdz vienam hektāram –  $\pm 0,1\sqrt{P}$ , kur P – Kadastra informācijas sistēmas teksta daļā vai kadastra kartē reģistrētā minimālā zemes vienības platība hektāros.

Saskaņā ar Ministru kabineta noteikumu Nr.263 „Kadastra objekta reģistrācijas un kadastra datu aktualizācijas noteikumi” 132.3. punktu par atšķirību starp Kadastra informācijas sistēmas teksta datus reģistrēto platību un kadastra kartes platību, kas pārsniedz pieļaujamās platību atšķirības robežas, attiecībā uz pašvaldībai piekritošajām zemēm Valsts zemes dienesta teritoriālā struktūrvienība informē vietējo pašvaldību, kas pieņēmusi lēmumu par zemes piekritību vai piederību pašvaldībai. Kadastra informācijas sistēmā reģistrē precizēto zemes vienības platību atbilstoši vietējās pašvaldības precizētajam lēmumam par zemes vienības platību.

Iepazinusies ar 20.04.2017. apvienotās Finanšu, Teritorijas attīstības, Sociālo un veselības jautājumu komitejas priekšlikumu, pamatojoties uz Ministru kabineta noteikumu Nr.263 „Kadastra objekta reģistrācijas un kadastra datu aktualizācijas noteikumi” 132.1., 132.3.punktiem, **atklāti balsojot: PAR** – 12 deputāti (Dainis Augusts, Māris Beļunieks, Andris Garklāvs, Aigars Legzdīņš, Gunta Ozola, Gundars Plešs, Jānis Remess, Agnese Zagorska, Andis Zaļaiskalns, Ineta Zariņa, Edmunds Zeidmanis, Didzis Zemmers), **PRET** – nav, **ATTURAS** – nav, Limbažu novada dome **NOLEMJ:**

zemes vienībām ar kadastra apzīmējumiem:

66520040318 precizēt platību no 0,02 ha uz 0,07 ha (situācijas shēma pielikumā Nr.1);  
66520040321 precizēt platību no 0,06 ha uz 0,13 ha (situācijas shēma pielikumā Nr.2);  
66520040333 precizēt platību no 0,1 ha uz 0,21 ha (situācijas shēma pielikumā Nr.3);  
66520040341 precizēt platību no 0,01 ha uz 0,04 ha (situācijas shēma pielikumā Nr.4);  
66520040343 precizēt platību no 0,19 ha uz 0,04 ha (situācijas shēma pielikumā Nr.5);  
66520040348 precizēt platību no 0,04 ha uz 0,09 ha (situācijas shēma pielikumā Nr.6);  
66520040358 precizēt platību no 0,01 ha uz 0,04 ha (situācijas shēma pielikumā Nr.7);  
66520040359 precizēt platību no 0,1 ha uz 0,04 ha (situācijas shēma pielikumā Nr.8);  
66520040364 precizēt platību no 0,03 ha uz 0,11 ha (situācijas shēma pielikumā Nr.9);  
66520040367 precizēt platību no 0,03 ha uz 0,09 ha (situācijas shēma pielikumā Nr.10);  
66520040369 precizēt platību no 0,1 ha uz 0,04 ha (situācijas shēma pielikumā Nr.11);  
66520040370 precizēt platību no 0,3 ha uz 0,06 ha (situācijas shēma pielikumā Nr.12);  
66520040383 precizēt platību no 0,2 ha uz 0,08 ha (situācijas shēma pielikumā Nr.13);  
66640030751 precizēt platību no 0,01 ha uz 0,03 ha (situācijas shēma pielikumā Nr.14) ;  
66760020083 precizēt platību no 0,8 ha uz 0,33 ha (situācijas shēma pielikumā Nr.15);  
66760050042 precizēt platību no 0,3 ha uz 0,09 ha (situācijas shēma pielikumā Nr.16);  
66760060118 precizēt platību no 0,1 ha uz 0,04 ha (situācijas shēma pielikumā Nr.17);  
66760134683 precizēt platību no 0,07 ha uz 0,02 ha (situācijas shēma pielikumā Nr.18);  
66760134810 precizēt platību no 0,006 ha uz 0,02 ha (situācijas shēma pielikumā Nr.19);  
66760134855 precizēt platību no 0,01 ha uz 0,002 ha (situācijas shēma pielikumā Nr.20);  
66760134964 precizēt platību no 0,2 ha uz 0,02 ha (situācijas shēma pielikumā Nr.21);  
66760150225 precizēt platību no 0,04 ha uz 0,09 ha (situācijas shēma pielikumā Nr.22);  
66800010525 precizēt platību no 0,3 ha uz 0,10 ha (situācijas shēma pielikumā Nr.23);  
66800040111 precizēt platību no 0,2 ha uz 0,41 ha (situācijas shēma pielikumā Nr.24);  
66840030068 precizēt platību no 0,1 ha uz 0,03 ha (situācijas shēma pielikumā Nr.25);  
66840030167 precizēt platību no 0,6 ha uz 0,17 ha (situācijas shēma pielikumā Nr.26);

66840030171 precizēt platību no 0,2 ha uz 0,54 ha (situācijas shēma pielikumā Nr.27);  
66840030177 precizēt platību no 1,4 ha uz 0,58 ha (situācijas shēma pielikumā Nr.28);  
66840030237 precizēt platību no 0,4 ha uz 0,17 ha (situācijas shēma pielikumā Nr.29);  
66880020123 precizēt platību no 0,9 ha uz 0,43 ha (situācijas shēma pielikumā Nr.30).

Pielikums Nr.1  
Limbažu novada domes  
27.04.2017. sēdes lēmumam  
(protokols Nr.6, 20.§)



Pielikums Nr.2  
Limbažu novada domes  
27.04.2017. sēdes lēmumam  
(protokols Nr.6, 20.§)



Pielikums Nr.3  
Limbažu novada domes  
27.04.2017. sēdes lēmumam  
(protokols Nr.6, 20.§)



Pielikums Nr.4

Limbažu novada domes  
27.04.2017. sēdes lēmumam  
(protokols Nr.6, 20.§)



Pielikums Nr.5  
Limbažu novada domes  
27.04.2017. sēdes lēmumam  
(protokols Nr.6, 20.§)





Pielikums Nr.6  
Limbažu novada domes  
27.04.2017. sēdes lēmumam  
(protokols Nr.6, 20.§)



Pielikums Nr.7  
Limbažu novada domes  
27.04.2017. sēdes lēmumam  
(protokols Nr.6, 20.§)



Pielikums Nr.8  
Limbažu novada domes  
27.04.2017. sēdes lēmumam  
(protokols Nr.6, 20.§)



Pielikums Nr.9

Limbažu novada domes  
27.04.2017. sēdes lēmumam  
(protokols Nr.6, 20.§)



Pielikums Nr.10  
Limbažu novada domes  
27.04.2017. sēdes lēmumam  
(protokols Nr.6, 20.§)



Pielikums Nr.11  
Limbažu novada domes  
27.04.2017. sēdes lēmumam  
(protokols Nr.6, 20.§)



Pielikums Nr.12  
Limbažu novada domes  
27.04.2017. sēdes lēmumam  
(protokols Nr.6, 20.§)

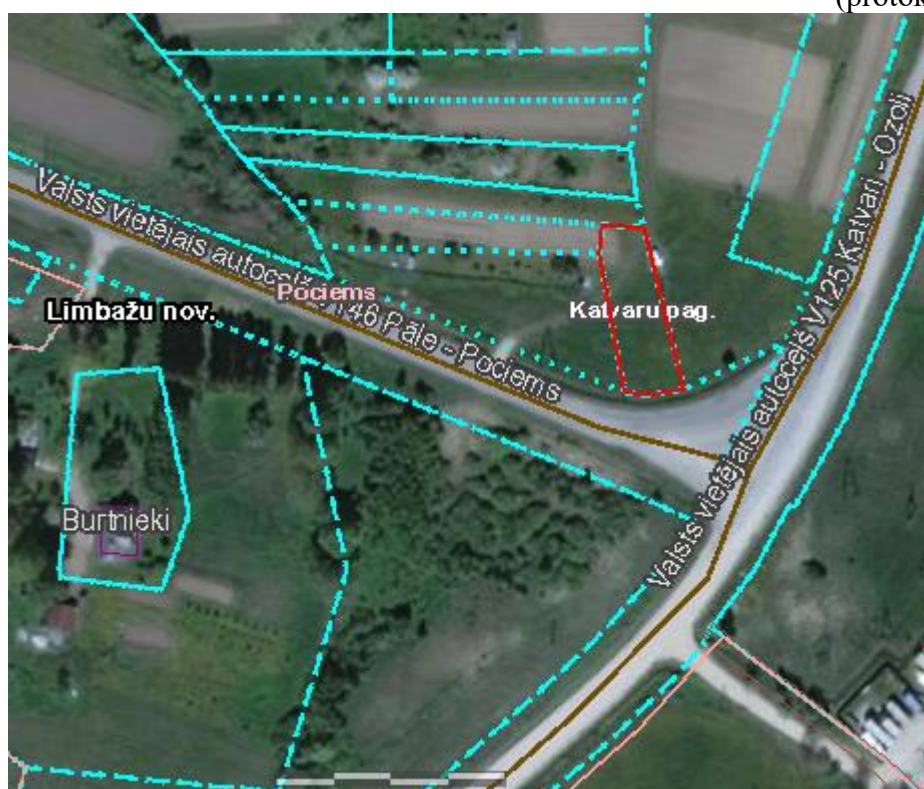

Pielikums Nr.13  
Limbažu novada domes  
27.04.2017. sēdes lēmumam  
(protokols Nr.6, 20.§)



Pielikums Nr.14  
Limbažu novada domes  
27.04.2017. sēdes lēmumam  
(protokols Nr.6, 20.§)



Pielikums Nr.15  
Limbažu novada domes  
27.04.2017. sēdes lēmumam  
(protokols Nr.6, 20.§)



Pielikums Nr.16  
Limbažu novada domes

27.04.2017. sēdes lēmumam  
(protokols Nr.6, 20.§)



Pielikums Nr.17  
Limbažu novada domes  
27.04.2017. sēdes lēmumam  
(protokols Nr.6, 20.§)



Pielikums Nr.18  
Limbažu novada domes  
27.04.2017. sēdes lēmumam

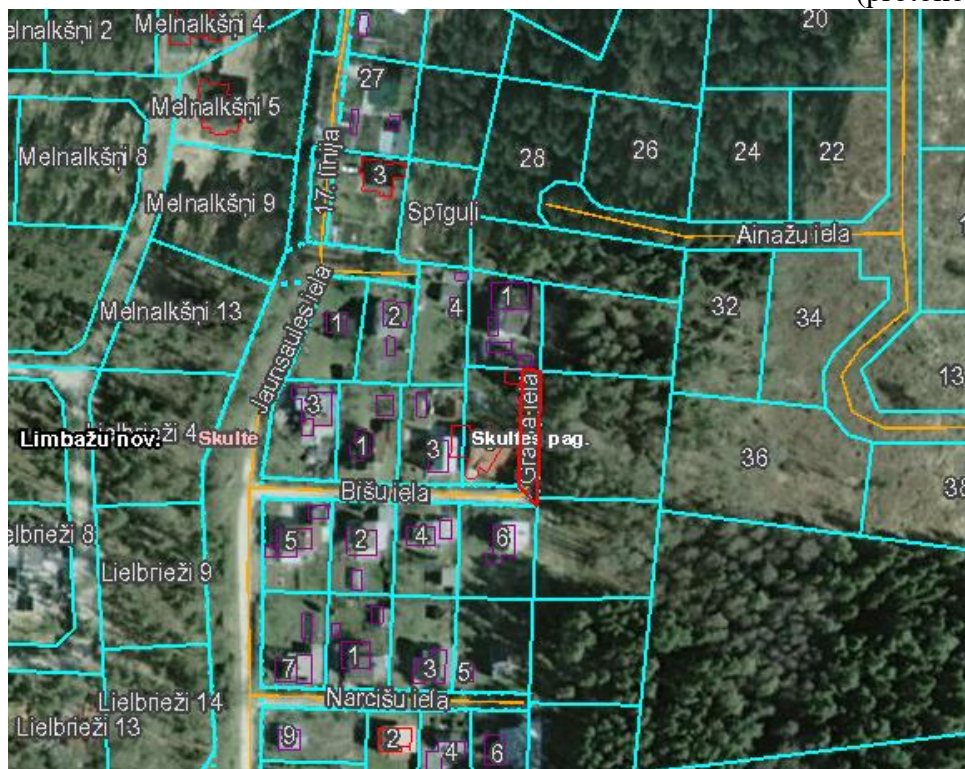

Pielikums Nr.19  
Limbažu novada domes  
27.04.2017. sēdes lēmumam  
(protokols Nr.6, 20.§)





Pielikums Nr.20  
 Limbažu novada domes  
 27.04.2017. sēdes lēmumam  
 (protokols Nr.6, 20.§)

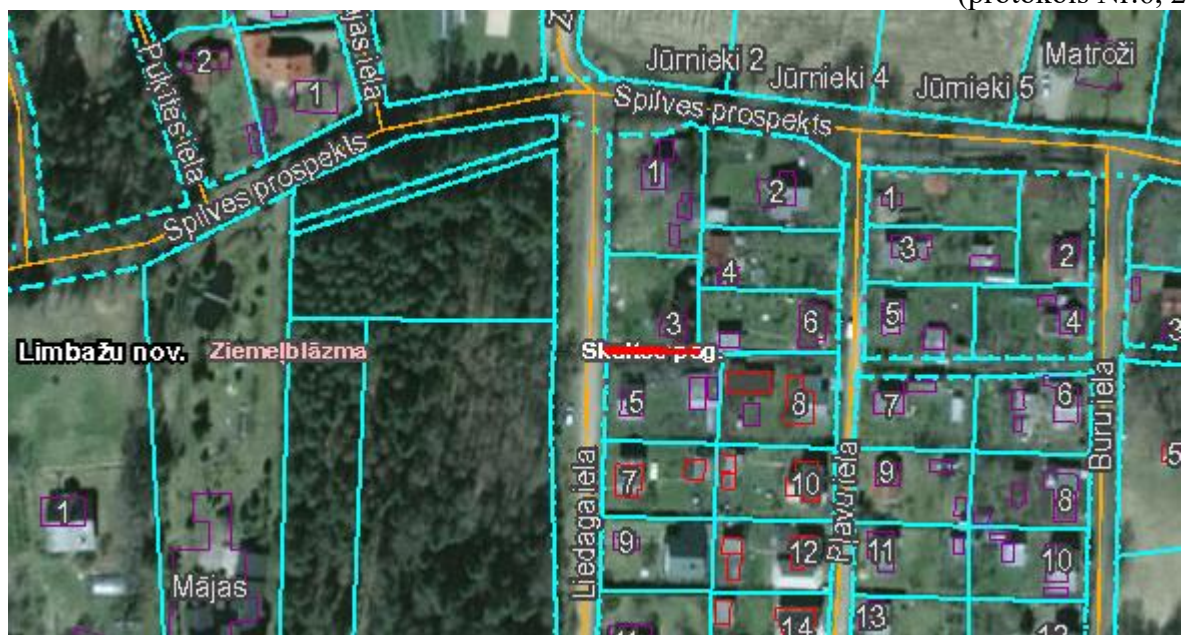

Pielikums Nr.21  
 Limbažu novada domes  
 27.04.2017. sēdes lēmumam

(protokols Nr.6, 20.§)



Pielikums Nr.22  
Limbažu novada domes  
27.04.2017. sēdes lēmumam  
(protokols Nr.6, 20.§)

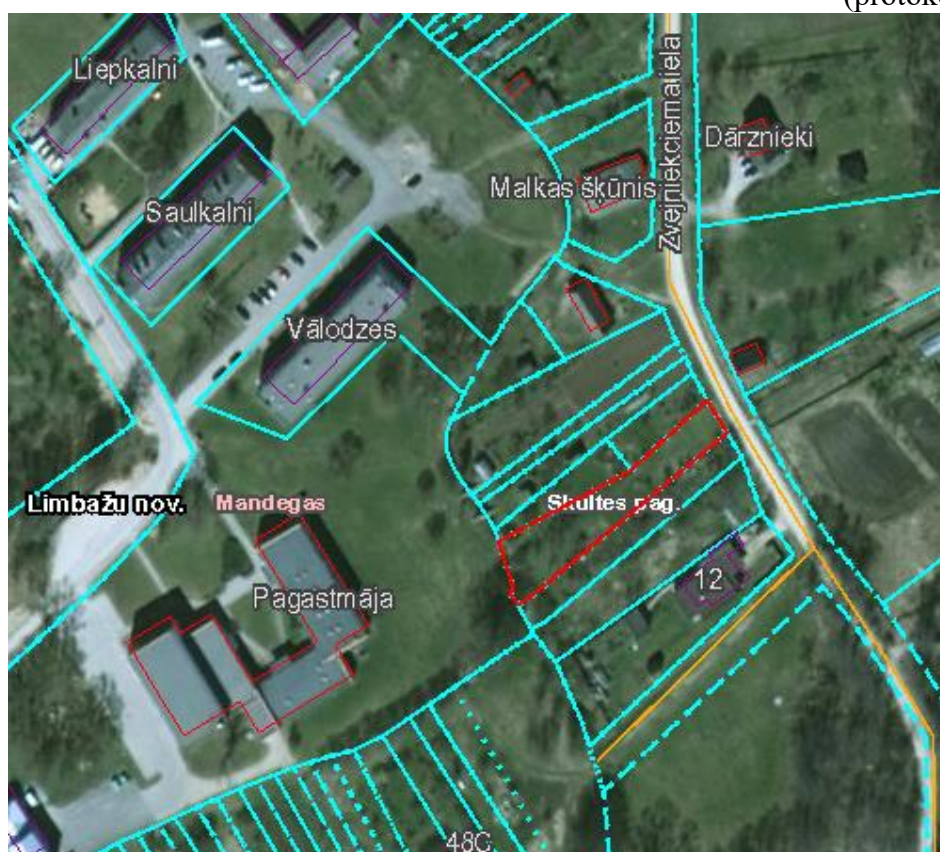

Pielikums Nr.23  
Limbažu novada domes  
27.04.2017. sēdes lēmumam  
(protokols Nr.6, 20.§)

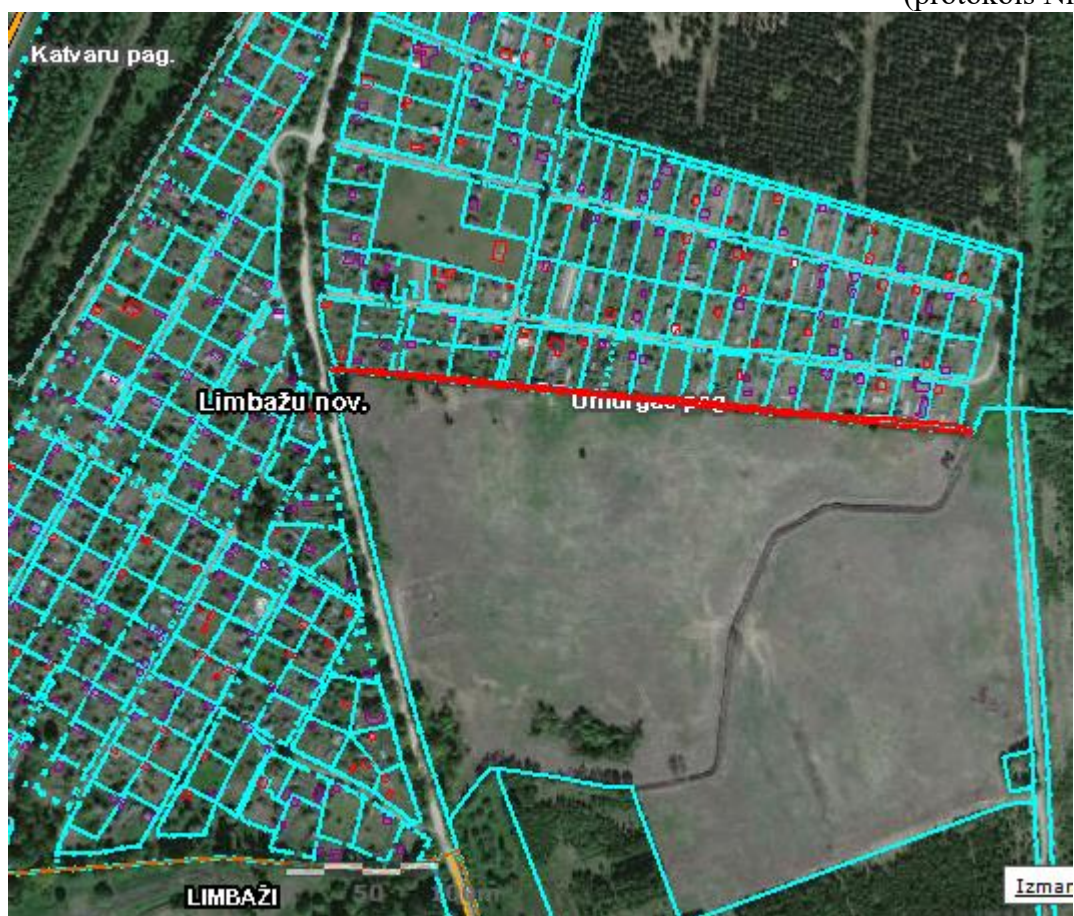

Pielikums Nr.24  
Limbažu novada domes  
27.04.2017. sēdes lēmumam  
(protokols Nr.6, 20.§)



Pielikums Nr.25  
Limbažu novada domes  
27.04.2017. sēdes lēmumam  
(protokols Nr.6, 20.§)

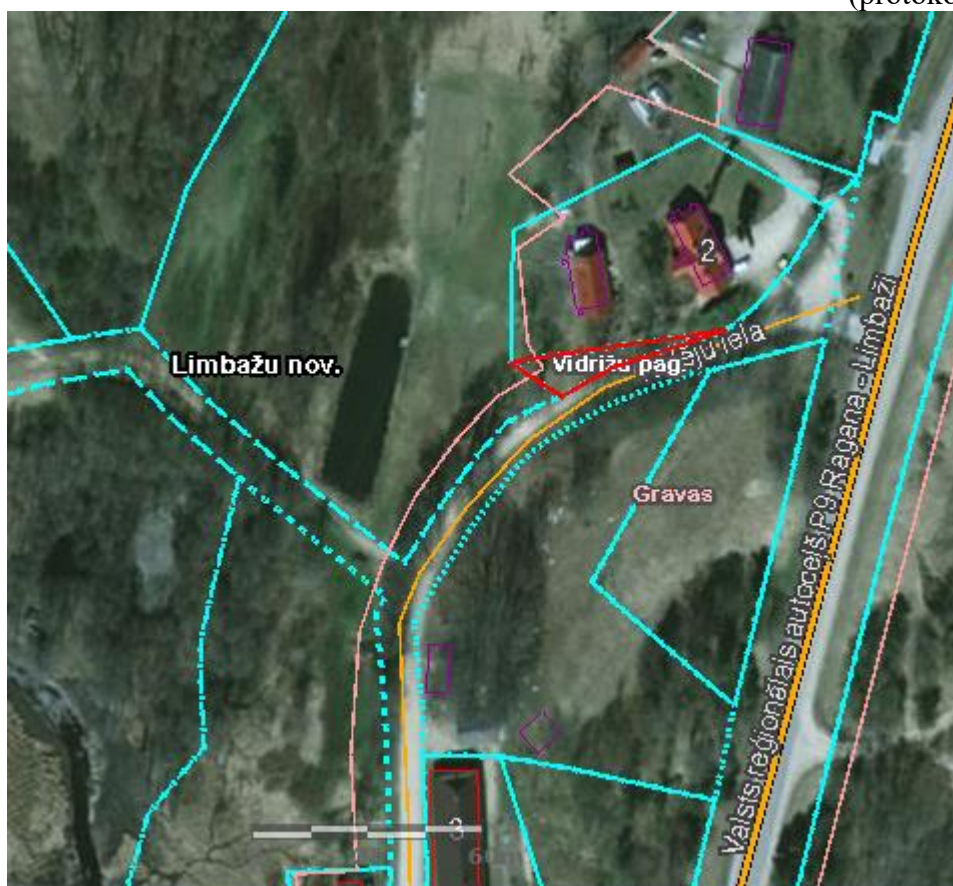

Pielikums Nr.26  
Limbažu novada domes  
27.04.2017. sēdes lēmumam  
(protokols Nr.6, 20.§)



Pielikums Nr.27  
Limbažu novada domes  
27.04.2017. sēdes lēmumam  
(protokols Nr.6, 20.§)



Pielikums Nr.28  
Limbažu novada domes  
27.04.2017. sēdes lēmumam  
(protokols Nr.6, 20.§)



Pielikums Nr.29  
Limbažu novada domes  
27.04.2017. sēdes lēmumam  
(protokols Nr.6, 20.§)



Pielikums Nr.30  
Limbažu novada domes  
27.04.2017. sēdes lēmumam  
(protokols Nr.6, 20.§)



Shēmas sagatavotas izmantojot kadastrs.lv datus.

## 21.§

**Par pašvaldības nekustamā īpašuma – dzīvokļa Nr.5, Meldru ielā 5, Pāle, Pāles pag., Limbažu novadā atsavināšanu par brīvu cenu**

Ziņo D.Zemmers

Iepazinusies ar 20.04.2017. apvienotās Finanšu, Teritorijas attīstības, Sociālo un veselības jautājumu komitejas priekšlikumu, pamatojoties uz Publiskas personas mantas atsavināšanas likuma 37.panta pirmās daļas 4.punktu, 45.panta trešo un ceturto daļu, Pārejas noteikumu 11.punktu, **atklāti balsojot: PAR** – 12 deputāti (Dainis Augusts, Māris Beļauņieks, Andris Garklāvs, Aigars Legzdiņš, Gunta Ozola, Gundars Plešs, Jānis Remess, Agnese Zagorska, Andis Zaļaiskalns, Ineta Zariņa, Edmunds Zeidmanis, Didzis Zemmers), **PRET** – nav, **ATTURAS** – nav, Limbažu novada dome **NOLEMJ:**

1. Noteikt nekustamā īpašuma – dzīvokļa Meldru iela 5 dz.5, Pāles pagasts, Limbažu novads, kadastra numurs 6668 900 0063, kas sastāv no dzīvokļa īpašuma Nr.5 (74,1 kv.m.) un 713/7319 kopīpašuma domājamās daļas no daudzdzīvokļu mājas un zemes, atsavināšanas veidu - pārdošana par brīvu cenu, jo īpašumu iegūst Publiskas personas mantas atsavināšanas likuma 4.panta ceturtais daļas 5.punktā minētā persona.
2. Apstiprināt īpašuma Meldru iela 5 dz.5, Pāles pagasts, Limbažu novads, kadastra numurs 6668 900 0063, kas sastāv no dzīvokļa īpašuma Nr.5 (74,1 kv.m.) un 713/7319 kopīpašuma domājamās daļas no daudzdzīvokļu mājas un zemes, nosacīto cenu EUR 3300.00 (trīs tūkstoši trīs simti eiro).
3. Atsavināt īpašumu Meldru iela 5 dz.5, Pāles pagasts, Limbažu novads, kadastra numurs 6668 900 0063, par nosacīto cenu I.O. (personas kods), jo īpašumu iegādājas Publiskas personas mantas atsavināšanas likuma 4.panta ceturtais daļas 5.punktā minētā persona.



4. Uzdot Limbažu novada pašvaldības Juridiskajai nodaļai organizēt pirkšanas – pārdošanas līguma slēgšanu ar I.O. (personas kods) par Limbažu novada pašvaldības nekustamā īpašuma – dzīvokļa Nr.5, Meldru ielā 5, Pāle, Pāles pag., Limbažu novadā, kadastra Nr.6668 900 0063, kas sastāv no dzīvokļa īpašuma Nr.5 (74,1 kv.m.) un 713/7319 kopīpašuma domājamās daļas no daudzdzīvokļu mājas un zemes pārdošanu. Noteikt, ka pircējam ir tiesības nostiprināt iegūto īpašumu zemesgrāmatā uz sava vārda, pēc pirkuma apmaksas pilnā apmērā.
5. Kontroli par lēmuma izpildi uzdot Limbažu novada pašvaldības izpilddirektoram A.Liniņam.
6. Izvērstais lēmums sēdes protokola pielikumā.

## 22.§

### **Par nekustamā īpašuma “Kalnbērzi” Vidrižu pagastā, Limbažu novadā ar kadastra numuru 6684 001 0260 izsoles organizēšanu, sākumcenas un izsoles noteikumu apstiprināšanu**

Ziņo D.Zemmers

Pašvaldības īpašumā ir nekustamais īpašums “Kalnbērzi” Vidrižu pagastā, Limbažu novadā kadastra numurs 6684 001 0260, kas sastāv no zemes vienības 1,74 ha platībā. Izvērtējot īpašuma lietošanas iespējas, konstatēts, ka nekustamais īpašums nav nepieciešams pašvaldības funkciju nodrošināšanai.

Saskaņā ar Publiskas personas mantas atsavināšanas likuma 4.panta pirmo, otro un trešo daļu, atvasinātas publiskas personas mantas atsavināšanu var ierosināt, ja tā nav nepieciešama attiecīgai atvasinātai publiskai personai vai tās iestādēm to funkciju nodrošināšanai, bet publiskas personas mantas atsavināšanu var ierosināt attiecīgās iestādes vadītājs, kā arī cita institūcija (amatpersona), kuras valdījumā vai turējumā atrodas publiskas personas manta. Kārtību, kādā noskaidro publiskas personas vai tās iestāžu vajadzību pēc citai publiskai personai vai tās iestādēm nevajadzīgās mantas, kā arī mantas turētāja maiņas kārtību attiecībā uz atvasinātas publiskas personas mantu nosaka attiecīgās atvasinātās publiskās personas lēmēj institūcija.

Publiskas personas mantas atsavināšanas likuma 5.panta pirmajā daļā noteikts, ka atļauju atsavināt atvasinātu publisku personu nekustamo īpašumu dod attiecīgās atsavinātās publiskās personas lēmēj institūcija.

Ar Limbažu novada domes 2017.gada 23.februāra lēmumu (protokols Nr.3, 12.§) nolemts atsavināt pašvaldības īpašumā esošo nekustamo īpašumu “Kalnbērzi” Vidrižu pagastā, Limbažu novadā kadastra numurs 6684 001 0260, kas sastāv no zemes vienības 1,74 ha platībā, nosakot, ka tas nav nepieciešams pašvaldības funkciju veikšanai.

Tā kā nekustamais īpašums “Kalnbērzi” Vidrižu pagastā, Limbažu novadā, nav nepieciešams pašvaldības funkciju veikšanai, tas atsavināms pārdodot izsolē.

Iepazinusies ar 20.04.2017. apvienotās Finanšu, Teritorijas attīstības, Sociālo un veselības jautājumu komitejas priekšlikumu, pamatojoties uz likuma „Par pašvaldībām” 14.panta pirmās daļas 2.punktu, 21.panta pirmās daļas 17.punktu, Publiskas personas mantas atsavināšanas likuma 3.panta pirmās daļas 1.punktu, 8.panta trešo daļu, 10.pantu, 15.pantu, 32.panta otro daļu, Limbažu novada pašvaldības īpašumu privatizācijas un atsavināšanas komisijas priekšlikumu, **atklāti balsojot: PAR** – 12 deputāti (Dainis Augusts, Māris Beļauņieks, Andris Garklāvs, Aigars Legzdiņš, Gunta Ozola, Gundars Plešs, Jānis Remess, Agnese Zagorska, Andis Zaļaiskalns, Ineta Zariņa, Edmunds Zeidmanis, Didzis Zemmers), **PRET** – nav, **ATTURAS** – nav, Limbažu novada dome **NOLEMJ:**

1. Atsavināt pašvaldības nekustamo īpašumu “Kalnbērzi” Vidrižu pagastā, Limbažu novadā kadastra numurs 6684 001 0260, kas sastāv no zemes vienības 1,74 ha platībā, pārdodot mutiskā izsolē ar augšupejošu soli.
2. Apstiprināt nekustamā īpašuma “Kalnbērzi” Vidrižu pagastā, Limbažu novadā kadastra numurs 6684 001 0260, kas sastāv no zemes vienības 1,74 ha platībā, sākumcenu 1780.00EUR (viens tūkstotis septiņi simti astoņdesmit eiro).

3. Apstiprināt Limbažu novada pašvaldības nekustamā īpašuma “Kalnbērzi” Vidrižu pagastā, Limbažu novadā, izsoles noteikumu projektu (pielikumā).
4. Uzdot Limbažu novada pašvaldības īpašumu privatizācijas un atsavināšanas komisijai veikt Publiskas personas mantas atsavināšanas likumā noteiktās darbības, lai atsavinātu nekustamo īpašumu “Kalnbērzi” Vidrižu pagastā, Limbažu novadā kadastra numurs 6684 001 0260.

Pielikums

**APSTIPRINĀTI**  
ar Limbažu novada domes  
27.04.2017. sēdes lēmumu  
(protokols Nr.6, 22.§)

## **LIMBAŽU NOVADA PAŠVALDĪBAS NEKUSTAMĀ ĪPAŠUMA “KALNBĒRZI”, VIDRIŽU PAGASTS, LIMBAŽU NOVADS, IZSOLES NOTEIKUMI**

### **1. IZSOLĀMĀ OBJEKTA RAKSTUROJUMS**

- 1.1. Limbažu novada pašvaldībai piekrītošais nekustamais īpašums “Kalnbērzi” Vidrižu pagastā, Limbažu novadā kadastra numurs 6684 001 0260, kas sastāv no zemes vienības 1,74 ha platībā.
- 1.2. Īpašumtiesības Limbažu novada pašvaldībai nostiprinātas Limbažu zemesgrāmatu nodaļā 2014.gada 3. jūlijā, Vidrižu pagasta zemesgrāmatas nodalījumā Nr.100000534496, turpmāk tekstā – **IZSOLES OBJEKTS**.
- 1.3. **IZSOLES OBJEKTS** atrodas Vidrižu pagastā, kur Vidrižu pagasta kopējā platība ir 106.2 km<sup>2</sup> un tas atrodas Limbažu novada dienvidos, 25 km attālumā no novada centra, 60 km attālumā no Rīgas un 15 km attālumā no Saulkrastiem. Vidrižu pagasts robežojas ar Skultes pagastu R, ar Limbažu pagastu Z, ar Lēdurgas pagastu A, ar Sējas un Krimuldas pagastiem D. Pagasts izvietots abpus autoceļam Limbaži - Rīga 20 km garumā un ietver 3 ciemus: Bīriņus, Gravas un Vidrižus. Izsoles objekts izvietots netālu no valsts nozīmes autoceļa Limbaži-Ragana (P9), netālu no apdzīvotas vietas Vidriži, tuvākie infrastruktūras objekti (skola, bērnudārzs, doktorāts, veikali) atrodas Vidrižos ~ 1 km, blakus izsoles objektam atrodas lauku saimniecības un lauksaimniecības zemes un tuvākā sabiedriskā transporta pietura atrodas Vidrižos.
- 1.4. Nekustamajam īpašumam noteikti lietošanas tiesību apgrūtinājumi:
  - ekspluatācijas aizsargjoslas teritorija gar elektrisko tīklu gaisvadu līniju ārpus pilsētām un ciemiem ar nominālo spriegumu līdz 20 kilovoltiem - 0,1 ha
  - ekspluatācijas aizsargjoslas teritorija gar elektrisko tīklu gaisvadu līniju ārpus pilsētām un ciemiem ar nominālo spriegumu līdz 20 kilovoltiem - 0.12 ha
  - vides un dabas resursu aizsardzības aizsargjoslas (aizsardzības zonas) teritorija ap kultūras pieminekli laukos - 1.74 ha.

### **2. IZSOLES RĪKOTĀJS** – Limbažu novada pašvaldības īpašumu privatizācijas un atsavināšanas komisija (turpmāk tekstā – **IZSOLES RĪKOTĀJS**).

### **3. IZSOLES OBJEKTA NOSACĪTĀ CENA, MAKSĀŠANAS LĪDZEKĻI**

- 3.1. **IZSOLES OBJEKTA** nosacītā cena – 1780.00 EUR (viens tūkstošis septiņi simti astoņdesmit eiro).
- 3.2. Maksāšanas līdzeklis – eiro.
- 3.3. Izsoles solis – 100,00 EUR (viens simts eiro).

### **4. INFORMĀCIJAS PUBLICĒŠANAS KĀRTĪBA**

- 4.1. Sludinājums par izsoli publicējams laikrakstā „Auseklis”, ievietojams oficiālajā izdevumā „Latvijas Vēstnesis” un publicējams pašvaldības mājaslapā [www.limbazi.lv](http://www.limbazi.lv) ne vēlāk kā četras nedēļas pirms izsoles.
- 4.2. Sludinājumā un paziņojumā norāda:
  - 4.2.1. IZSOLES OBJEKTA nosaukumu un atrašanās vietu;
  - 4.2.2. kur un kad var iepazīties ar izsoles noteikumiem;
  - 4.2.3. IZSOLES OBJEKTA apskates vietu un laiku;
  - 4.2.4. pieteikumu reģistrācijas un izsoles vietu un laiku;
  - 4.2.5. IZSOLES OBJEKTA nosacīto cenu, nodrošinājuma apmēru un iemaksas kārtību;
  - 4.2.6. termiņu, kādā personas, kurai ir pirmpirkuma tiesības var iesniegt pieteikumu;
  - 4.2.7. izsoles veidu;
  - 4.2.8. samaksas kārtību;
  - 4.2.9. IZSOLES OBJEKTA turpmākās izmantošanas nosacījumus, ja tādi paredzēti.

## **5. IZSOLES DALĪBNIKU REĢISTRĀCIJAS KĀRTĪBA**

- 5.1. Dalībnieku reģistrācija tiek uzsākta pēc pirmās publikācijas laikrakstos „Latvijas Vēstnesis” un „Auseklis”.
- 5.2. Dalībnieku reģistrācija tiek pārtraukta **2017.gada 5.jūnijā plkst.17<sup>00</sup>**.
- 5.3. Iepazīšanās ar izsoles noteikumiem un izsoles dalībnieku reģistrācija tiek veikta Limbažu novada pašvaldībā, 1.stāvā, Klientu apkalpošanas centrā, Rīgas ielā 16, Limbažos, darba dienās no 8<sup>00</sup>-12<sup>00</sup> un 13<sup>00</sup>-16<sup>00</sup>, tālrunis uzziņām 26513099, 64020401.
- 5.4. Izsoles dalības pretendents ne vēlāk kā **līdz 2017.gada 5.jūnijam** jāpārskaita Limbažu novada pašvaldības kontā – AS „SEB banka”, konta Nr.LV37UNLA0050014284308:
  - 5.4.1. dalības maksa – 40.00 EUR (četrdesmit eiro);
  - 5.4.2. nodrošinājuma nauda – 10 % (desmit procentu) apmērā no izsoles objekta nosacītās cenas – 178.00 EUR (viens simts septiņdesmit astoņi eiro).
- 5.5. Par izsoles dalībnieku var kļūt jebkura fiziska vai juridiska persona, kura saskaņā ar likumu var būt IZSOLES OBJEKTA tiesību subjekts un kura iesniegusi šādus dokumentus:
  - 5.5.1. juridiskai personai:
    - 5.5.1.1. pieteikums dalībai izsolē (1.pielikums),
    - 5.5.1.2. attiecīgās institūcijas lēmumu par nekustamā īpašuma iegādi,
    - 5.5.1.3. pilnvara dalībai izsolē,
    - 5.5.1.4. dokumentu, kas apliecina dalības maksas samaksu,
    - 5.5.1.5. dokumentu par nodrošinājuma naudas samaksu;
  - 5.5.2. fiziskai personai:
    - 5.5.2.1. pieteikums dalībai izsolē (1.pielikums),
    - 5.5.2.2. personu apliecinoša dokumenta kopiju (uzrādot oriģinālu),
    - 5.5.2.3. dokumentu, kas apliecina dalības maksas samaksu,
    - 5.5.2.4. dokumentu par nodrošinājuma naudas samaksu.
- 5.6. Ja izsoles dalības pretendents ievērojis šo noteikumu 5.5.punkta nosacījumus, tad tas tiek reģistrēts kā izsoles dalībnieks, izsoles rīkotājam sastādot to personu sarakstu, kuras ir izpildījušas izsoles priekšnoteikumus. Izsoles dalībnieku reģistrē, norādot šādas ziņas:
  - 5.6.1. izsoles dalībnieka kārtas numurs;
  - 5.6.2. juridiskai personai pilnu nosaukumu vai fiziskai personai – vārdu, uzvārdu;
  - 5.6.3. juridiskai personai reģistrācijas numuru vai fiziskai personai – personas kodu (sarakstam pievieno: fiziskās personas pārstāvja notariāli apliecinātu pilnvaru un personu identificējoša dokumenta datus; juridiskās personas pārstāvja pilnvaras oriģināleksemplāru un personu identificējoša dokumenta datus);
  - 5.6.4. adresi un tālruna numuru;
  - 5.6.5. atzīmi par izsoles dalības maksas un drošības naudas samaksu.
- 5.7. Izsoles dalības pretendents netiek reģistrēts, ja:
  - 5.7.1. nav ievērots pieteikšanās termiņš;

5.7.2. nav uzrādījis un iesniedzis 5.5.punktā minētos dokumentus;

5.7.3. dalību izsolē liedz likumā noteiktie ierobežojumi.

## 6. IZSOLES NORISE

- 6.1. Izsole notiks **2017.gada 6. jūnijā plkst.10<sup>00</sup>** Limbažu novada pašvaldības telpās – Limbažos, Rīgas ielā 16, pirmā stāva mazajā zālē.
- 6.2. Ja saņemts pieteikums no personas, kurai ir pirmpirkuma tiesības uz IZSOLES OBJEKTU, tad izsole netiek rīkota un ar šo personu tiek slēgts pirkuma līgums par nosacīto cenu.
- 6.3. Ja no personas, kurai ir pirmpirkuma tiesības uz IZSOLES OBJEKTU nav saņemts pieteikums par IZSOLES OBJEKTA pirkšanu vai tā iesniegusi atteikumu, tad Izsoles komisija veic vienu no šādām darbībām:
  - 6.3.1. ja uz IZSOLES OBJEKTA izsoli ir pieteicies viens Izsoles pretendents, kas atzīts par Izsoles dalībnieku, vai uz Izsoli ieradies viens Izsoles dalībnieks, tad vienīgais Izsoles dalībnieks, nosolot vienu soli, atzīstams par IZSOLES OBJEKTA nosolītāju;
  - 6.3.2. ja uz IZSOLES OBJEKTA izsoli ir ieradušies vairāki Izsoles pretendenti, kuri atzīti par Izsoles dalībniekiem, IZSOLES OBJEKTA pircēja noteikšanai piemēro atklātu mutisku izsoli, ar augšupejošu soli saskaņā ar šiem noteikumiem;
  - 6.3.3. ja uz IZSOLES OBJEKTA izsoli noteiktajā termiņā nav pieteicies neviens Izsoles pretendents vai neviens Izsoles pretendents nav atzīts par Izsoles dalībnieku, vai neviens Izsoles dalībnieks izsolē nav nosolījis IZSOLES OBJEKTU, Izsoles komisijai ir tiesības izsoles pretendentu pieteikšanās termiņu atjaunot un noteikt jaunu Izsoles dienu, par to attiecīgi publicējot sludinājumus laikrakstos „Latvijas Vēstnesis” un „Auseklis”, vai izstrādāt jaunus izsoles noteikumus un iesniegt apstiprināšanai Limbažu novada domei.
- 6.4. Izsoles rīkotājs pārliecinās par solītāju ierašanos pēc iepriekš sastādīta saraksta.
- 6.5. Pirms izsoles vairāksolīšanas uzsākšanas Izsoles dalībnieki ar savu parakstu Izsoles dalībnieku sarakstā apliecina, ka ir iepazinušies un pilnībā piekrīt visiem Izsoles noteikumiem.
- 6.6. Ja uz izsoli nav ieradies neviens dalībnieks, izsole nenotiek. Izsoles dalībniekiem, kuri nav ieradušies uz izsoli, 10 (desmit) darba dienu laikā tiek atmaksāts nodrošinājums. Dalības maksa netiek atmaksāta.
- 6.7. Izsoles dalībnieku sarakstā tiek ierakstīts katra dalībnieka vārds, uzvārds vai nosaukums, kā arī solītāja pārstāvja vārds un uzvārds, pilnvaras un personu identificējoši dati. Atsakoties no turpmākās solīšanas, katrs izsoles dalībnieks apstiprina ar parakstu izsoles dalībnieku sarakstā savu pēdējo solīto cenu.
- 6.8. Izsoles dalībnieki sola ar reģistrācijas kartītes palīdzību. Izsoles vadītājs paziņo pirmā solītāja reģistrācijas numuru un piedāvāto cenu. Ja neviens no izsoles dalībniekiem augstāku cenu nepiedāvā, izsoles vadītājs trīs reizes atkārti pēdējo augstāko cenu un fiksē to ar āmura piesitienu.
- 6.9. Ja vairāki dalībnieki vienlaicīgi ir piedāvājuši vienādu cenu un vizuāli nav iespējams izšķirt, kurš piedāvāja pirmais, izsoles vadītājs ar izlozi izšķir, kuram no šiem dalībniekiem tiek ieskaitīts šis solījums. Izloze tiek veikta, sagatavojot tādu ložu skaitu, kas atbilst vienlaicīgi solījušo dalībnieku skaitam un vienu no tām iezīmējot ar krustiņu. Dalībnieki velk lozes atbilstoši to solīšanas karšu numuriem. Dalībnieks, kas izvelk lozi ar krustiņu, uzskatāms par pirmo solītāju.
- 6.10. Pēdējais āmura piesitiens noslēdz pārdošanu. Dalībnieka reģistrācijas numurs un solītā cena tiek ierakstīta protokolā.
- 6.11. Izsoles komisijas sekretārs aizpilda izsoles protokolu.
- 6.12. Dalībnieks, kas piedāvājis visaugstāko cenu, pēc nosolīšanas nekavējoties uzrāda Izsoles komisijai savu reģistrācijas apliecību (2.pielikums), un ar savu parakstu protokolā apliecina tajā norādītās cenas atbilstību nosolītai cenai. Izsoles dalībnieks, kurš nosolījis augstāko cenu, bet nevar Izsoles komisijai uzrādīt reģistrācijas apliecību un neparakstās protokolā, tādējādi ir

atteicies no nosolītā objekta. Pēc Izsoles komisijas lēmuma viņš tiek svītrots no dalībnieku saraksta un viņam netiek atmaksāts nodrošinājums. Ja pēc tam izsolē ir palikuši vismaz divi dalībnieki, kuri vēlas iegādāties IZSOLES OBJEKTU, par to attiecīgi ieraksta protokolā un izsole tiek tūlīt turpināta, bet, ja palicis tikai viens dalībnieks, viņš iegūst tiesības uz IZSOLES OBJEKTU par viņa nosolīto cenu.

- 6.13. Izsoles dalībniekam, kurš nosolījis augstāko cenu, 30 (trīsdesmit) dienu laikā no izsoles dienas, jāsamaksā summa, ko veido starpība starp nosolīto summu un iemaksāto nodrošinājumu, Izsoles komisijas norādītajā kontā.
- 6.14. Ja izsoles dalībnieks **30 (trīsdesmit) dienu laikā** nav Izsoles komisijas norādītajā kontā iemaksājis šo noteikumu 6.13.punktā minēto summu, viņš zaudē izsolē iegūtās tiesības uz IZSOLES OBJEKTU. Dalības maksa un nodrošinājums netiek atmaksāts.
- 6.15. Ja nosolītājs 30 (trīsdesmit) dienu laikā nav samaksājis nosolīto cenu, pārsolītajam pircējam ir tiesības divu nedēļu laikā paziņot Izsoles komisijai par IZSOLES OBJEKTA pirkšanu par paša nosolīto augstāko cenu.
- 6.16. Izsoles dalībniekiem, kuri nav nosolījuši augstāko cenu par IZSOLES OBJEKTU, drošības nauda tiek atmaksāta desmit darba dienu laikā no izsoles dienas. Dalības maksa netiek atmaksāta.
- 6.17. Izsoles komisija sagatavo un iesniedz, pievienojot izsoles protokolu, domes lēmuma projektu par izsoles rezultātiem un izsoles izdevumu tāmi. Izsoles protokolu apstiprina Izsoles komisijas priekšsēdētājs. Dome apstiprina izsoles rezultātus pēc šo noteikumu 6.13.punktā paredzēto maksājumu nokārtošanas.
- 6.18. Nosolītājam septiņu dienu laikā pēc izsoles rezultātu apstiprināšanas jāparaksta IZSOLES OBJEKTA pirkuma līgums (projekts 3.pielikumā).
- 6.19. Izsole uzskatāma par nenotikušu, ja:
  - 6.19.1. noteiktajos termiņos nav pieteicies neviens izsoles dalībnieks;
  - 6.19.2. nosolītājs ir tāda persona, kura nevar slēgt darījumu vai kurai nebija tiesību piedalīties izsolē;
  - 6.19.3. konstatēti būtiski šo noteikumu pārkāpumi;
  - 6.19.4. neviens pircējs nav pārsolījis izsoles nosacīto cenu vai arī nosolītājs nav samaksājis nosolīto cenu.
- 6.20. Lēmumu par izsoles atzīšanu par nenotikušu pieņem Izsoles rīkotājs 7 (septiņu) darba dienu laikā, par to paziņojot reģistrētiem izsoles dalībniekiem.
- 6.21. Pēc izsoles, kas atzīta par nenotikušu, tās dalībniekiem tiek atmaksāta drošības nauda, izņemot šo noteikumu 6.14.punktā minētajā gadījumā.
- 6.22. Pirms izsoles tās dalībnieki ir tiesīgi iepazīties ar IZSOLĀMĀ OBJEKTA stāvokli dabā un viņu pienākums ir rakstveidā apliecināt, ka viņiem par to nav pretenziju.
- 6.23. Izsoles uzvarētājs uzņemas atbildību par iespējamām zaudējumiem, kas radušies IZSOLES OBJEKTAM, laikā no izsoles uzvarētāja paziņošanas līdz pirkuma līguma noslēgšanai.
- 6.24. Sūdzības par izsoles rīkotāju darbībām var iesniegt Limbažu novada domei.

Limbažu novada pašvaldības  
īpašumu privatizācijas un atsavināšanas  
komisijas priekšsēdētājs

A.Blumers

## 1. PIELIKUMS

27.04.2017. Limbažu novada pašvaldības nekustamā īpašuma "Kalnbērzi" Vidrižu pagastā, Limbažu novadā izsoles noteikumiem

### PIETEIKUMS

dalībai Limbažu novada pašvaldības nekustamā īpašuma "Kalnbērzi" Vidrižu pagasts, Limbažu novads  
izsolei

Limbažos

2017. gada \_\_\_\_ . \_\_\_\_\_

Iepazīnies/ušies ar Izsoles noteikumiem, es/mēs, apakšā parakstījies/ušies, vēlos/amies piedalīties Limbažu novada pašvaldības nekustamā īpašuma "Kalnbērzi" Vidrižu pagastā, Limbažu novadā kadastra numurs 6684 001 0260, kas sastāv no zemes vienības 1,74 ha platībā.

1. Ar šī pieteikuma iesniegšanu:
  - 1.1. apņemos/amies ievērot visas Izsoles noteikumu prasības;
  - 1.2. garantēju/am sniegto ziņu patiesumu un precizitāti.
2. Apliecinu/ām, ka:
  - 2.1. esmu/am iepazīnies/ušies ar IZSOLES OBJEKTA atsavināšanas nosacījumiem;
  - 2.2. esmu/am iepazīnies/ušies ar sagatavoto pirkuma līgumprojektu un piekrītu/am tā noteikumiem.

**Juridiska/Fiziska persona** \_\_\_\_\_

pretendenta nosaukums/vārds, uzvārds

\_\_\_\_\_

pretendenta adrese, tālruna (faksa) numuri

vienotais reģistrācijas Nr./personas kods \_\_\_\_\_

\_\_\_\_\_

pretendenta bankas rekvizīti

\_\_\_\_\_

pretendenta vadītāja vai pilnvarotās personas amats, vārds un uzvārds, mob. tālruna Nr.

Z.v.

\_\_\_\_\_

Fiziskas personas vai juridiskas personas vadītāja (pilnvarotās personas) paraksts

**Pieteikuma forma nedrīkst tikt mainīta, iesniedzot pieteikumu uz izmainītas formas komisija iesniegto pieteikumu noraida.**

## 2.PIELIKUMS

27.04.2017. Limbažu novada  
pašvaldības nekustamā īpašuma  
“Kalnbērzi” Vidrižu pagastā, Limbažu  
novadā izsoles noteikumiem

REĢISTRĀCIJAS APLIECĪBA Nr. \_\_\_\_\_

---

Izsoles dalībnieka vārds, uzvārds, juridiskas personas pilns nosaukums

---

dzīves vieta vai juridiskā adrese, tālruņa numurs

samaksājis (-usi) maksu par izsoles noteikumu saņemšanu 40,00 EUR (četrdesmit eiro) un nodrošinājumu 178.00 EUR (viens simts septiņdesmit astoņi eiro) apmērā un ieguvis (-usi) tiesības piedalīties izsolē, kura notiks **2017.gada 6.jūnijā plkst.10<sup>00</sup>** Rīgas ielā 16, Limbažos, kurā tiks izsolīts nekustamais īpašums “Kalnbērzi” Vidrižu pagastā, Limbažu novadā kadastra numurs 66840010260, kas sastāv no zemes vienības 1,74 ha platībā.

Izolāmā objekta nosacītā cena (izsoles sākumcena) 1780.00 EUR (viens tūkstotis septiņi simti astoņdesmit eiro)

Apliecība izdota 2017.gada \_\_\_\_ . \_\_\_\_\_ .

Reģistratora vārds, uzvārds \_\_\_\_\_

z.v.

paraksts

### 3. PIELIKUMS

27.04.2017. Limbažu novada pašvaldības nekustamā īpašuma "Kalnbērzi" Vidrižu pagastā, Limbažu novadā izsoles noteikumiem

### PIRKUMA LĪGUMS (PROJEKTS)

Limbažos,

2017.gada \_\_\_\_.

**Limbažu novada pašvaldība**, reģistrācijas Nr.90009114631, kuras vārdā uz likumu „Par pašvaldībām” un Limbažu novada pašvaldības nolikuma pamata rīkojas pašvaldības domes priekšsēdētājs **Didzis Zemmers**, turpmāk tekstā saukts PĀRDEVĒJS, no vienas puses, un \_\_\_\_\_, turpmāk tekstā saukts PIRCĒJS, no otras puses, abi kopā saukti PUSES, un vienojās par sekojošo:

#### 1. LĪGUMA PRIEKŠMETS

- 1.1. PĀRDEVĒJS pārdod un nodod, bet PIRCĒJS, pērk un pieņem nekustamo “Kalnbērzi” Vidrižu pagastā, Limbažu novadā kadastra numurs 6684 001 0260, kas sastāv no zemes vienības 1,74ha platībā, turpmāk tekstā – OBJEKTS.
- 1.2. Objekts Līguma noslēgšanas brīdī pieder PĀRDEVĒJAM, ko apliecina Zemesgrāmatu apliecība.

#### 2. LĪGUMA SUMMA UN NORĒĶINU KĀRTĪBA

- 2.1. Līguma summa ir \_\_\_\_\_ (\_\_\_\_\_), kas samaksājama 100 % naudā, turpmāk saukta – Līguma summa.
- 2.2. Līguma summa uz Līguma parakstīšanas dienu ir pārskaitīta Limbažu novada pašvaldības kontā AS „SEB banka”, konta Nr.LV37UNLA0050014284308, ko apliecina \_\_\_\_\_ maksājuma uzdevums Nr. \_\_\_\_\_.

#### 3. LĪGUMA IZDEVUMU SEGŠANA

- 3.1. Visus izdevumus, kas saistīti ar OBJEKTA pirkšanu un īpašuma tiesību pārreģistrēšanu un korroborēšanu zemesgrāmatā (tajā skaitā, bet ne tikai – amata atlīdzību zvērinātam notāram, nodevas un citus obligātos maksājumus), kā arī jebkurus citus izdevumus, kuri šai sakarā rodas vai radīsies, pilnībā apņemas segt PIRCĒJS.
- 3.2. PIRCĒJS apņemas iesniegt nepieciešamos dokumentus zemesgrāmatu nodaļā Objekta korroborācijai uz sava vārda ne vēlāk kā viena mēneša laikā pēc Līguma noslēgšanas.

#### 4. PĀRDEVĒJA PIENĀKUMI

- 4.1. Pēc Līguma parakstīšanas PĀRDEVĒJS apņemas 5 (piecu) darba dienu laikā nodot PIRCĒJAM OBJEKTU un nepieciešamos dokumentus, kas ir PĀRDEVĒJA rīcībā, OBJEKTA korroborācijai Zemesgrāmatā, par ko tiek sastādīts pieņemšanas – nodošanas akts.
- 4.2. PĀRDEVĒJS apņemas neieķīlāt OBJEKTU vai kā citādi to vairāk neapgrūtināt, kā arī neatsavināt to kādai trešajai personai no šī Līguma noslēgšanas brīža līdz PIRCĒJA īpašuma tiesības uz OBJEKTU tiek korroborētas Zemesgrāmatā.



## 5. PIRCĒJA PIENĀKUMI

- 5.1. PIRCĒJAM ir zināmi un saistoši visi īpašuma lietošanas tiesību ierobežojumi, kas nostiprināti zemesgrāmatā, tas ir:
- 5.1.1. ekspluatācijas aizsargjoslas teritorija gar elektrisko tīklu gaisvadu līniju ārpus pilsētām un ciemiem ar nominālo spriegumu līdz 20 kilovoltiem - 0,1 ha;
  - 5.1.2. ekspluatācijas aizsargjoslas teritorija gar elektrisko tīklu gaisvadu līniju ārpus pilsētām un ciemiem ar nominālo spriegumu līdz 20 kilovoltiem - 0.12 ha;
  - 5.1.3. vides un dabas resursu aizsardzības aizsargjoslas (aizsardzības zonas) teritorija ap kultūras pieminekli laukos - 1.74 ha.

## 6. PUŠU APLIECINĀJUMI

- 6.1. PĀRDEVĒJS apliecina, ka līdz šī Līguma noslēgšanai OBJEKTS nav nevienam citam atsavināts, un par to nav strīda, par kuriem PIRCĒJAM nebūtu zināms.
- 6.2. PIRCĒJS, parakstot šo Līgumu, apliecina, ka viņam ir zināms OBJEKTA stāvoklis dabā, tā atrašanās vieta un lietošanas tiesību apgrūtinājumi, un viņam nav pretenziju pret PĀRDEVĒJU šajā sakarā, tagad, kā arī atsakās no tiesībām tādas celt nākotnē.
- 6.3. PIRCĒJS apliecina, ka viņam ir pilnībā saprotami Civillikuma 993.pants un 994.pants, ka nekustamā īpašuma nodošana nerada īpašuma tiesības, bet par nekustamā īpašuma īpašnieku atzīstams tikai tas, kas par tādu ierakstīts zemesgrāmatā.

## 7. CITI NOTEIKUMI

- 7.1. Šis Līgums ir saistošs PUŠU tiesību un saistību pārņēmējiem.
- 7.2. Līgums stājas spēkā ar parakstīšanas brīdi un ir spēkā līdz PUŠU saistību pilnīgai izpildei.
- 7.3. Visus strīdus, kas rodas Līguma izpildes gaitā, PUSES cenšas atrisināt pārrunu ceļā, ja tas nav iespējams, tad strīdu izskata vispārējās jurisdikcijas tiesa.
- 7.4. Gadījums, kad viena PUSE uzsāk strīdu (tajā skaitā – iesniedz prasību tiesā), nav uzskatāms par pamatu, lai nepildītu ar šo Līgumu uzņemtās saistības.
- 7.5. Līgums atceļams, grozāms vai papildināms, tikai PUSĒM rakstiski vienojoties, Vienošanās par izmaiņām Līgumā noformējama rakstveidā un PUŠU parakstīta kļūst par šī Līguma neatņemamu sastāvdaļu.
- 7.6. Līgums sastādīts latviešu valodā uz \_\_\_ lapām 4 (četros) eksemplāros, no kuriem divi eksemplāri tiek nodoti Pircējam, divi eksemplāri paliek Pārdevējam.

## 8. PUŠU REKVIZĪTI

### Pārdevējs

#### Limbažu novada pašvaldība

Nodokļu maksātāja reģ.Nr.90009114631

Juridiskā adrese: Rīgas ielā 16

Limbaži, Limbažu novads, LV-4001

Bankas rekvizīti: AS „SEB banka”

Konts Nr.LV37UNLA0050014284308

Kods UNLALV2X

### Pircējs

\_\_\_\_\_

Adrese: \_\_\_\_\_

Bankas rekvizīti: \_\_\_\_\_

Konts Nr. \_\_\_\_\_

\_\_\_\_\_

\_\_\_\_\_

## 23.§

### Par nekustamā īpašuma Svērteņu iela 1A, Mandegās, Skultes pagastā, Limbažu novadā ar kadastra numuru 66760150342, izsoles organizēšanu, sākumcenas un izsoles noteikumu apstiprināšanu

Ziņo D.Zemmers

Pašvaldības īpašumā ir nekustamais īpašums Svērteņu iela 1A, Mandegās, Skultes pagastā, Limbažu novadā kadastra numurs 66760150342, kas sastāv no zemes vienības 0.0484 ha platībā. Izvērtējot īpašuma lietošanas iespējas, konstatēts, ka nekustamais īpašums nav nepieciešams pašvaldības funkciju nodrošināšanai.

Saskaņā ar Publiskas personas mantas atsavināšanas likuma 4.panta pirmo, otro un trešo daļu, atvasinātas publiskas personas mantas atsavināšanu var ierosināt, ja tā nav nepieciešama attiecīgai atvasinātai publiskai personai vai tās iestādēm to funkciju nodrošināšanai, bet publiskas personas mantas atsavināšanu var ierosināt attiecīgās iestādes vadītājs, kā arī cita institūcija (amatpersona), kuras valdījumā vai turējumā atrodas publiskas personas manta. Kārtību, kādā noskaidro publiskas personas vai tās iestāžu vajadzību pēc citai publiskai personai vai tās iestādēm nevajadzīgās mantas, kā arī mantas turētāja maiņas kārtību attiecībā uz atvasinātas publiskas personas mantu nosaka attiecīgās atvasinātās publiskās personas lēmēj institūcija.

Publiskas personas mantas atsavināšanas likuma 5.panta pirmajā daļā noteikts, ka atļauju atsavināt atvasinātu publisku personu nekustamo īpašumu dod attiecīgās atsavinātās publiskās personas lēmēj institūcija.

Ar Limbažu novada domes 2017.gada 23.februāra lēmumu (protokols Nr.3, 15.§) nolemts atsavināt pašvaldības īpašumā esošo nekustamo īpašumu Svērteņu iela 1A, Mandegās, Skultes pagastā, Limbažu novadā kadastra numurs 66760150342, kas sastāv no zemes vienības 0.0484 ha platībā, nosakot, ka tas nav nepieciešams pašvaldības funkciju veikšanai.

Tā kā nekustamais īpašums Svērteņu iela 1A, Mandegās, Skultes pagastā, Limbažu novadā, nav nepieciešams pašvaldības funkciju veikšanai, tas atsavināms pārdodot izsolē.

Iepazinusies ar 20.04.2017. apvienotās Finanšu, Teritorijas attīstības, Sociālo un veselības jautājumu komitejas priekšlikumu, pamatojoties uz likuma „Par pašvaldībām” 14.panta pirmās daļas 2.punktu, 21.panta pirmās daļas 17.punktu, Publiskas personas mantas atsavināšanas likuma 3.panta pirmās daļas 1.punktu, 8.panta trešo daļu, 10.pantu, 15.pantu, Limbažu novada pašvaldības īpašumu privatizācijas un atsavināšanas komisijas priekšlikumu, **atklāti balsojot: PAR** – 12 deputāti (Dainis Augusts, Māris Beļunieks, Andris Garklāvs, Aigars Legzdiņš, Gunta Ozola, Gundars Plešs, Jānis Remess, Agnese Zagorska, Andis Zaļaiskalns, Ineta Zariņa, Edmunds Zeidmanis, Didzis Zemmers), **PRET** – nav, **ATTURAS** – nav, Limbažu novada dome **NOLEMJ:**

1. Atsavināt pašvaldības nekustamo īpašumu Svērteņu iela 1A, Mandegās, Skultes pagastā, Limbažu novadā kadastra numurs 66760150342, kas sastāv no zemes vienības 0.0484 ha platībā, pārdodot mutiskā izsolē ar augšupejošu soli.
2. Apstiprināt nekustamā īpašuma Svērteņu iela 1A, Mandegās, Skultes pagastā, Limbažu novadā kadastra numurs 66760150342, kas sastāv no zemes vienības 0.0484 ha platībā, sākumcenu 1100.00 EUR (viens tūkstotis viens simts eiro, 00 centi).
3. Apstiprināt Limbažu novada pašvaldības nekustamā īpašuma Svērteņu iela 1A, Mandegās, Skultes pagastā, Limbažu novadā, izsoles noteikumu projektu (pielikumā).
4. Uzdot Limbažu novada pašvaldības īpašumu privatizācijas un atsavināšanas komisijai veikt Publiskas personas mantas atsavināšanas likumā noteiktās darbības, lai atsavinātu nekustamo īpašumu Svērteņu iela 1A, Mandegās, Skultes pagastā, Limbažu novadā kadastra numurs 66760150342.

Pielikums

**APSTIPRINĀTI**

## LIMBAŽU NOVADA PAŠVALDĪBAS NEKUSTAMĀ ĪPAŠUMA SVĒRTEŅU IELA 1A, MANDEGAS, SKULTES PAGASTS, LIMBAŽU NOVADS, IZSOLES NOTEIKUMI

### 1. IZSOLĀMĀ OBJEKTA RAKSTUROJUMS

- 1.1. Limbažu novada pašvaldībai piekrītošais nekustamais īpašums Svērteņu iela 1A, Mandegās, Skultes pagastā, Limbažu novadā kadastra numurs 66760150342, kas sastāv no zemes vienības 0.0484 ha platībā.
- 1.2. Īpašumtiesības Limbažu novada pašvaldībai nostiprinātas Limbažu zemesgrāmatu nodaļā 2017.gada 19. janvārī, Skultes pagasta zemesgrāmatas nodaļījumā Nr.100000563452, turpmāk tekstā – **IZSOLES OBJEKTS**.
- 1.3. **IZSOLES OBJEKTS** izvietots Skultes pagastā – vienā no Limbažu novada administratīvajām teritorijā. Objekts izvietots pagasta centrā Mandegas, ražošanas objektu rajonā, valsts autoceļa Skulte – Vidriži ceļa malā, robežojas ar Svērteņu ielu. Netālu daudzdzīvokļu mājas un ciemata centram raksturīga apbūve. Piebraukšana laba.
- 1.4. Nekustamajam īpašumam noteikti lietošanas tiesību apgrūtinājumi:
  - Eksploatācijas aizsargjoslas teritorija gar pašteses kanalizācijas vadu – 0,0201 ha
  - Eksploatācijas aizsargjoslas teritorija ap ūdensvadu, kurs atrodas 2 m dziļumā – 0,0012 ha

### 2. IZSOLES RĪKOTĀJS – Limbažu novada pašvaldības īpašumu privatizācijas un atsavināšanas komisija (turpmāk tekstā – **IZSOLES RĪKOTĀJS**).

### 3. IZSOLES OBJEKTA NOSACĪTĀ CENA, MAKSĀŠANAS LĪDZEKĻI

- 3.1. **IZSOLES OBJEKTA** nosacītā cena – 1100.00 EUR (viens tūkstotis viens simts eiro).
- 3.2. Maksāšanas līdzeklis – eiro.
- 3.3. Izsoles solis – 100,00 EUR (viens simts eiro).

### 4. INFORMĀCIJAS PUBLICĒŠANAS KĀRTĪBA

- 4.1. Sludinājums par izsoli publicējams laikrakstā „Auseklis”, ievietojams oficiālajā izdevumā „Latvijas Vēstnesis” un publicējams pašvaldības mājaslapā [www.limbazi.lv](http://www.limbazi.lv) ne vēlāk kā četras nedēļas pirms izsoles.
- 4.2. Sludinājumā un paziņojumā norāda:
  - 4.2.1. **IZSOLES OBJEKTA** nosaukumu un atrašanās vietu;
  - 4.2.2. kur un kad var iepazīties ar izsoles noteikumiem;
  - 4.2.3. **IZSOLES OBJEKTA** apskates vietu un laiku;
  - 4.2.4. pieteikumu reģistrācijas un izsoles vietu un laiku;
  - 4.2.5. **IZSOLES OBJEKTA** nosacīto cenu, nodrošinājuma apmēru un iemaksas kārtību;
  - 4.2.6. termiņu, kādā personas, kurai ir pirmpirkuma tiesības var iesniegt pieteikumu;
  - 4.2.7. izsoles veidu;
  - 4.2.8. samaksas kārtību;
  - 4.2.9. **IZSOLES OBJEKTA** turpmākās izmantošanas nosacījumus, ja tādi paredzēti.

### 5. IZSOLES DALĪBNIKU REĢISTRĀCIJAS KĀRTĪBA

- 5.1. Dalībnieku reģistrācija tiek uzsākta pēc pirmās publikācijas laikrakstos „Latvijas Vēstnesis” un „Auseklis”.
- 5.2. Dalībnieku reģistrācija tiek pārtraukta **2017.gada 5.jūnijā plkst.17<sup>00</sup>**.

- 5.3. Iepazīšanās ar izsoles noteikumiem un izsoles dalībnieku reģistrācija tiek veikta Limbažu novada pašvaldībā, 1.stāvā, Klientu apkalpošanas centrā, Rīgas ielā 16, Limbažos, darba dienās no 8<sup>00</sup>-12<sup>00</sup> un 13<sup>00</sup>-16<sup>00</sup>, tālrunis uzziņām 26513099, 64020401.
- 5.4. Izsoles dalības pretendents ne vēlāk kā **līdz 2017.gada 5.jūnijam** jāpārskaita Limbažu novada pašvaldības kontā – AS „SEB banka”, konta Nr.LV37UNLA0050014284308:
  - 5.4.1. dalības maksa – 40.00 EUR (četrdesmit eiro);
  - 5.4.2. nodrošinājuma nauda – 10 % (desmit procentu) apmērā no izsoles objekta nosacītās cenas – 110.00 EUR (viens simts desmit eiro).
- 5.5. Par izsoles dalībnieku var kļūt jebkura fiziska vai juridiska persona, kura saskaņā ar likumu var būt IZSOLES OBJEKTA tiesību subjekts un kura iesniegusi šādus dokumentus:
  - 5.5.1. juridiskai personai:
    - 5.5.1.1. pieteikums dalībai izsolē (1.pielikums),
    - 5.5.1.2. attiecīgās institūcijas lēmumu par nekustamā īpašuma iegādi,
    - 5.5.1.3. pilnvara dalībai izsolē,
    - 5.5.1.4. dokumentu, kas apliecina dalības maksas samaksu,
    - 5.5.1.5. dokumentu par nodrošinājuma naudas samaksu;
  - 5.5.2. fiziskai personai:
    - 5.5.2.1. pieteikums dalībai izsolē (1.pielikums),
    - 5.5.2.2. personu apliecinoša dokumenta kopiju (uzrādot oriģinālu),
    - 5.5.2.3. dokumentu, kas apliecina dalības maksas samaksu,
    - 5.5.2.4. dokumentu par nodrošinājuma naudas samaksu.
- 5.6. Ja izsoles dalības pretendents ievērojis šo noteikumu 5.5.punkta nosacījumus, tad tas tiek reģistrēts kā izsoles dalībnieks, izsoles rīkotājam sastādot to personu sarakstu, kuras ir izpildījušas izsoles priekšnoteikumus. Izsoles dalībnieku reģistrē, norādot šādas ziņas:
  - 5.6.1. izsoles dalībnieka kārtas numurs;
  - 5.6.2. juridiskai personai pilnu nosaukumu vai fiziskai personai – vārdu, uzvārdu;
  - 5.6.3. juridiskai personai reģistrācijas numuru vai fiziskai personai – personas kodu (sarakstam pievieno: fiziskās personas pārstāvja notariāli apliecinātu pilnvaru un personu identificējoša dokumenta datus; juridiskās personas pārstāvja pilnvaras oriģināleksemplāru un personu identificējoša dokumenta datus);
  - 5.6.4. adresi un tālruņa numuru;
  - 5.6.5. atzīmi par izsoles dalības maksas un drošības naudas samaksu.
- 5.7. Izsoles dalības pretendents netiek reģistrēts, ja:
  - 5.7.1. nav ievērots pieteikšanās termiņš;
  - 5.7.2. nav uzrādījis un iesniedzis 5.5.punktā minētos dokumentus;
  - 5.7.3. dalību izsolē liedz likumā noteiktie ierobežojumi.

## **6. IZSOLES NORISE**

- 6.1. Izsole notiks **2017.gada 6. jūnijā plkst.10<sup>15</sup>** Limbažu novada pašvaldības telpās – Limbažos, Rīgas ielā 16, pirmā stāva mazajā zālē.
- 6.2. Ja saņemts pieteikums no personas, kurai ir pirmpirkuma tiesības uz IZSOLES OBJEKTU, tad izsole netiek rīkota un ar šo personu tiek slēgts pirkuma līgums par nosacīto cenu.
- 6.3. Ja no personas, kurai ir pirmpirkuma tiesības uz IZSOLES OBJEKTU nav saņemts pieteikums par IZSOLES OBJEKTA pirkšanu vai tā iesniegusi atteikumu, tad Izsoles komisija veic vienu no šādām darbībām:
  - 6.3.1. ja uz IZSOLES OBJEKTA izsoli ir pieteicies viens Izsoles pretendents, kas atzīts par Izsoles dalībnieku, vai uz Izsoli ieradies viens Izsoles dalībnieks, tad vienīgais Izsoles dalībnieks, nosolot vienu soli, atzīstams par IZSOLES OBJEKTA nosolītāju;
  - 6.3.2. ja uz IZSOLES OBJEKTA izsoli ir ieradušies vairāki Izsoles pretendenti, kuri atzīti par Izsoles dalībniekiem, IZSOLES OBJEKTA pircēja noteikšanai piemēro atklātu mutisku izsoli, ar augšupejošu soli saskaņā ar šiem noteikumiem;

- 6.3.3. ja uz IZSOLES OBJEKTA izsoli noteiktajā termiņā nav pieteicies neviens Izsoles pretendents vai neviens Izsoles pretendents nav atzīts par Izsoles dalībnieku, vai neviens Izsoles dalībnieks izsolē nav nosolījis IZSOLES OBJEKTU, Izsoles komisijai ir tiesības izsoles pretendentu pieteikšanās termiņu atjaunot un noteikt jaunu Izsoles dienu, par to attiecīgi publicējot sludinājumus laikrakstos „Latvijas Vēstnesis” un „Auseklis”, vai izstrādāt jaunus izsoles noteikumus un iesniegt apstiprināšanai Limbažu novada domei.
- 6.4. Izsoles rīkotājs pārliecinās par solītāju ierašanos pēc iepriekš sastādīta saraksta.
- 6.5. Pirms izsoles vairāksolīšanas uzsākšanas Izsoles dalībnieki ar savu parakstu Izsoles dalībnieku sarakstā apliecina, ka ir iepazinušies un pilnībā piekrīt visiem Izsoles noteikumiem.
- 6.6. Ja uz izsoli nav ieradies neviens dalībnieks, izsole nenotiek. Izsoles dalībniekiem, kuri nav ieradušies uz izsoli, 10 (desmit) darba dienu laikā tiek atmaksāts nodrošinājums. Dalības maksa netiek atmaksāta.
- 6.7. Izsoles dalībnieku sarakstā tiek ierakstīts katra dalībnieka vārds, uzvārds vai nosaukums, kā arī solītāja pārstāvja vārds un uzvārds, pilnvaras un personu identificējoši dati. Atsakoties no turpmākās solīšanas, katrs izsoles dalībnieks apstiprina ar parakstu izsoles dalībnieku sarakstā savu pēdējo solīto cenu.
- 6.8. Izsoles dalībnieki sola ar reģistrācijas kartītes palīdzību. Izsoles vadītājs paziņo pirmā solītāja reģistrācijas numuru un piedāvāto cenu. Ja neviens no izsoles dalībniekiem augstāku cenu nepiedāvā, izsoles vadītājs trīs reizes atkārti pēdējo augstāko cenu un fiksē to ar āmura piesitienu.
- 6.9. Ja vairāki dalībnieki vienlaicīgi ir piedāvājuši vienādu cenu un vizuāli nav iespējams izšķirt, kurš piedāvāja pirmais, izsoles vadītājs ar izlozi izšķir, kuram no šiem dalībniekiem tiek ieskaitīts šis solījums. Izloze tiek veikta, sagatavojot tādu ložu skaitu, kas atbilst vienlaicīgi solījušo dalībnieku skaitam un vienu no tām iezīmējot ar krustiņu. Dalībnieki velk lozes atbilstoši to solīšanas karšu numuriem. Dalībnieks, kas izvelk lozi ar krustiņu, uzskatāms par pirmo solītāju.
- 6.10. Pēdējais āmura piesitiens noslēdz pārdošanu. Dalībnieka reģistrācijas numurs un solītā cena tiek ierakstīta protokolā.
- 6.11. Izsoles komisijas sekretārs aizpilda izsoles protokolu.
- 6.12. Dalībnieks, kas piedāvājis visaugstāko cenu, pēc nosolīšanas nekavējoties uzrāda Izsoles komisijai savu reģistrācijas apliecību (2.pielikums), un ar savu parakstu protokolā apliecina tajā norādītās cenas atbilstību nosolītai cenai. Izsoles dalībnieks, kurš nosolījis augstāko cenu, bet nevar Izsoles komisijai uzrādīt reģistrācijas apliecību un neparakstās protokolā, tādējādi ir atteicies no nosolītā objekta. Pēc Izsoles komisijas lēmuma viņš tiek svītrots no dalībnieku saraksta un viņam netiek atmaksāts nodrošinājums. Ja pēc tam izsolē ir palikuši vismaz divi dalībnieki, kuri vēlas iegādāties IZSOLES OBJEKTU, par to attiecīgi ieraksta protokolā un izsole tiek tūlīt turpināta, bet, ja palicis tikai viens dalībnieks, viņš iegūst tiesības uz IZSOLES OBJEKTU par viņa nosolīto cenu.
- 6.13. Izsoles dalībniekam, kurš nosolījis augstāko cenu, 30 (trīsdesmit) dienu laikā no izsoles dienas, jāsamaksā summa, ko veido starpība starp nosolīto summu un iemaksāto nodrošinājumu, Izsoles komisijas norādītajā kontā.
- 6.14. Ja izsoles dalībnieks **30 (trīsdesmit) dienu laikā** nav Izsoles komisijas norādītajā kontā iemaksājis šo noteikumu 6.13.punktā minēto summu, viņš zaudē izsolē iegūtās tiesības uz IZSOLES OBJEKTU. Dalības maksa un nodrošinājums netiek atmaksāts.
- 6.15. Ja nosolītājs 30 (trīsdesmit) dienu laikā nav samaksājis nosolīto cenu, pārsolītajam pircējam ir tiesības divu nedēļu laikā paziņot Izsoles komisijai par IZSOLES OBJEKTA pirkšanu par paša nosolīto augstāko cenu.
- 6.16. Izsoles dalībniekiem, kuri nav nosolījuši augstāko cenu par IZSOLES OBJEKTU, drošības nauda tiek atmaksāta desmit darba dienu laikā no izsoles dienas. Dalības maksa netiek atmaksāta.

- 6.17. Izsoles komisija sagatavo un iesniedz, pievienojot izsoles protokolu, domes lēmuma projektu par izsoles rezultātiem un izsoles izdevumu tāmi. Izsoles protokolu apstiprina Izsoles komisijas priekšsēdētājs. Dome apstiprina izsoles rezultātus pēc šo noteikumu 6.13.punktā paredzēto maksājumu nokārtošanas.
- 6.18. Nosolītājam septiņu dienu laikā pēc izsoles rezultātu apstiprināšanas jāparaksta IZSOLES OBJEKTA pirkuma līgums (projekts 3.pielikumā).
- 6.19. Izsole uzskatāma par nenotikušu, ja:
  - 6.19.1. noteiktajos termiņos nav pieteicies neviens izsoles dalībnieks;
  - 6.19.2. nosolītājs ir tāda persona, kura nevar slēgt darījumu vai kurai nebija tiesību piedalīties izsolē;
  - 6.19.3. konstatēti būtiski šo noteikumu pārkāpumi;
  - 6.19.4. neviens pircējs nav pārsolījis izsoles nosacīto cenu vai arī nosolītājs nav samaksājis nosolīto cenu.
- 6.20. Lēmumu par izsoles atzīšanu par nenotikušu pieņem Izsoles rīkotājs 7 (septiņu) darba dienu laikā, par to paziņojot reģistrētiem izsoles dalībniekiem.
- 6.21. Pēc izsoles, kas atzīta par nenotikušu, tās dalībniekiem tiek atmaksāta drošības nauda, izņemot šo noteikumu 6.14.punktā minētajā gadījumā.
- 6.22. Pirms izsoles tās dalībnieki ir tiesīgi iepazīties ar IZSOLĀMĀ OBJEKTA stāvokli dabā un viņu pienākums ir rakstveidā apliecināt, ka viņiem par to nav pretenziju.
- 6.23. Izsoles uzvarētājs uzņemas atbildību par iespējamiem zaudējumiem, kas radušies IZSOLES OBJEKTAM, laikā no izsoles uzvarētāja paziņošanas līdz pirkuma līguma noslēgšanai.
- 6.24. Sūdzības par izsoles rīkotāju darbībām var iesniegt Limbažu novada domei.

Limbažu novada pašvaldības  
īpašumu privatizācijas un atsavināšanas  
komisijas priekšsēdētājs

A.Blumers

## 1. PIELIKUMS

27.04.2017. Limbažu novada pašvaldības nekustamā īpašuma Svērteņu iela 1A, Mandegās, Skultes pagastā, Limbažu novadā izsoles noteikumiem

### PIETEIKUMS

dalībai Limbažu novada pašvaldības nekustamā īpašuma Svērteņu iela 1A, Mandegās, Skultes pagastā, Limbažu novads izsolei

Limbažos

2017.gada \_\_\_\_.

Iepazinies/ušies ar Izsoles noteikumiem, es/mēs, apakšā parakstījies/ušies, vēlos/amies piedalīties Limbažu novada pašvaldības nekustamā īpašuma Svērteņu iela 1A, Mandegās, Skultes pagastā, Limbažu novadā kadastra numurs 66760150342, kas sastāv no zemes vienības 0.0484 ha platībā.

1. Ar šī pieteikuma iesniegšanu:
  - 1.1. apņemos/amies ievērot visas Izsoles noteikumu prasības;
  - 1.2. garantēju/am sniegto ziņu patiesumu un precizitāti.
2. Apliecinu/ām, ka:
  - 2.1. esmu/am iepazinies/ušies ar IZSOLES OBJEKTA atsavināšanas nosacījumiem;
  - 2.2. esmu/am iepazinies/ušies ar sagatavoto pirkuma līgumprojektu un piekrītu/am tā noteikumiem.

**Juridiska/Fiziska persona** \_\_\_\_\_  
pretendenta nosaukums/vārds, uzvārds

\_\_\_\_\_ pretendentā adrese, tālruna (faksa) numuri

vienotais reģistrācijas Nr./personas kods \_\_\_\_\_

\_\_\_\_\_ pretendenta bankas rekvizīti

\_\_\_\_\_ pretendenta vadītāja vai pilnvarotās personas amats, vārds un uzvārds, mob. tālruna Nr.

Z.v.

\_\_\_\_\_ Fiziskas personas vai juridiskas personas vadītāja (pilnvarotās personas) paraksts

**Pieteikuma forma nedrīkst tikt mainīta, iesniedzot pieteikumu uz izmainītas formas komisija iesniegto pieteikumu noraida.**

## 2.PIELIKUMS

27.04.2017. Limbažu novada  
pašvaldības nekustamā īpašuma  
Svērteņu iela 1A, Mandegās, Skultes  
pagastā, Limbažu novadā izsoles  
noteikumiem

### REĢISTRĀCIJAS APLIECĪBA Nr. \_\_\_\_\_

---

Izsoles dalībnieka vārds, uzvārds, juridiskas personas pilns nosaukums

---

dzīves vieta vai juridiskā adrese, tālruna numurs

samaksājis (-usi) maksu par izsoles noteikumu saņemšanu 40,00 EUR (četrdesmit eiro) un nodrošinājumu 110.00 EUR (viens simts desmit eiro) apmērā un ieguvis (-usi) tiesības piedalīties izsolē, kura notiks **2017.gada 6.jūnijā plkst.10<sup>15</sup>** Rīgas ielā 16, Limbažos, kurā tiks izsolīts nekustamais īpašums Svērteņu iela 1A, Mandegās, Skultes pagastā, Limbažu novadā kadastra numurs 66760150342, kas sastāv no zemes vienības 0.0484 ha platībā.

Izolāmā objekta nosacītā cena (izsoles sākumcena) 1100.00 EUR (viens tūkstotis viens simts eiro).

Apliecība izdota 2017.gada \_\_\_\_ . \_\_\_\_\_ .

Reģistratora vārds, uzvārds \_\_\_\_\_

z.v.

paraksts



### 3. PIELIKUMS

27.04.2017. Limbažu novada pašvaldības nekustamā īpašuma Svērteņu iela 1A, Mandegās, Skultes pagastā, Limbažu novadā izsoles noteikumiem

### PIRKUMA LĪGUMS (PROJEKTS)

Limbažos,

2017.gada \_\_\_\_.

**Limbažu novada pašvaldība**, reģistrācijas Nr.90009114631, kuras vārdā uz likumu „Par pašvaldībām” un Limbažu novada pašvaldības nolikuma pamata rīkojas pašvaldības domes priekšsēdētājs **Didzis Zemmers**, turpmāk tekstā saukts PĀRDEVĒJS, no vienas puses, un \_\_\_\_\_, turpmāk tekstā saukts PIRCĒJS, no otras puses, abi kopā saukti PUSES, un vienojās par sekojošo:

#### 1. LĪGUMA PRIEKŠMETS

- 1.1. PĀRDEVĒJS pārdod un nodod, bet PIRCĒJS, pērk un pieņem nekustamo īpašumu Svērteņu iela 1A, Mandegās, Skultes pagastā, Limbažu novadā kadastra numurs 66760150342, kas sastāv no zemes vienības 0.0484 ha platībā, turpmāk tekstā – OBJEKTS.
- 1.2. Objekts Līguma noslēgšanas brīdī pieder PĀRDEVĒJAM, ko apliecina Zemesgrāmatu apliecība.

#### 2. LĪGUMA SUMMA UN NORĒĶINU KĀRTĪBA

- 2.1. Līguma summa ir \_\_\_\_\_ (\_\_\_\_\_), kas samaksājama 100 % naudā, turpmāk saukta – Līguma summa.
- 2.2. Līguma summa uz Līguma parakstīšanas dienu ir pārskaitīta Limbažu novada pašvaldības kontā AS „SEB banka”, konta Nr.LV37UNLA0050014284308, ko apliecina \_\_\_\_\_ maksājuma uzdevums Nr. \_\_\_\_\_.

#### 3. LĪGUMA IZDEVUMU SEGŠANA

- 3.1. Visus izdevumus, kas saistīti ar OBJEKTA pirkšanu un īpašuma tiesību pārreģistrēšanu un korroborēšanu zemesgrāmatā (tajā skaitā, bet ne tikai – amata atlīdzību zvērinātam notāram, nodevas un citus obligātos maksājumus), kā arī jebkurus citus izdevumus, kuri šai sakarā rodas vai radīsies, pilnībā apņemas segt PIRCĒJS.
- 3.2. PIRCĒJS apņemas iesniegt nepieciešamos dokumentus zemesgrāmatu nodaļā Objekta korroborācijai uz sava vārda ne vēlāk kā viena mēneša laikā pēc Līguma noslēgšanas.

#### 4. PĀRDEVĒJA PIENĀKUMI

- 4.1. Pēc Līguma parakstīšanas PĀRDEVĒJS apņemas 5 (piecu) darba dienu laikā nodot PIRCĒJAM OBJEKTU un nepieciešamos dokumentus, kas ir PĀRDEVĒJA rīcībā, OBJEKTA korroborācijai Zemesgrāmatā, par ko tiek sastādīts pieņemšanas – nodošanas akts.
- 4.2. PĀRDEVĒJS apņemas neieķīlāt OBJEKTU vai kā citādi to vairāk neapgrūtināt, kā arī neatsavināt to kādai trešajai personai no šī Līguma noslēgšanas brīža līdz PIRCĒJA īpašuma tiesības uz OBJEKTU tiek korroborētas Zemesgrāmatā.

## 5. PIRCĒJA PIENĀKUMI

- 5.1. PIRCĒJAM ir zināmi un saistoši visi īpašuma lietošanas tiesību ierobežojumi, kas nostiprināti zemesgrāmatā, tas ir:
- 5.1.1. Eksploatācijas aizsargjoslas teritorija gar pašteses kanalizācijas vadu – 0,0201 ha
  - 5.1.2. Eksploatācijas aizsargjoslas teritorija ap ūdensvadu, kurs atrodas 2 m dziļumā – 0,0012 ha

## 6. PUŠU APLIECINĀJUMI

- 6.1. PĀRDEVĒJS apliecina, ka līdz šī Līguma noslēgšanai OBJEKTS nav nevienam citam atsavināts, un par to nav strīda, par kuriem PIRCĒJAM nebūtu zināms.
- 6.2. PIRCĒJS, parakstot šo Līgumu, apliecina, ka viņam ir zināms OBJEKTA stāvoklis dabā, tā atrašanās vieta un lietošanas tiesību apgrūtinājumi, un viņam nav pretenziju pret PĀRDEVĒJU šajā sakarā, tagad, kā arī atsakās no tiesībām tādas celt nākotnē.
- 6.3. PIRCĒJS apliecina, ka viņam ir pilnībā saprotami Civillikuma 993.pants un 994.pants, ka nekustamā īpašuma nodošana nerada īpašuma tiesības, bet par nekustamā īpašuma īpašnieku atzīstams tikai tas, kas par tādu ierakstīts zemesgrāmatā.

## 7. CITI NOTEIKUMI

- 7.1. Šis Līgums ir saistošs PUŠU tiesību un saistību pārņēmējiem.
- 7.2. Līgums stājas spēkā ar parakstīšanas brīdi un ir spēkā līdz PUŠU saistību pilnīgai izpildei.
- 7.3. Visus strīdus, kas rodas Līguma izpildes gaitā, PUSES cenšas atrisināt pārrunu ceļā, ja tas nav iespējams, tad strīdu izskata vispārējās jurisdikcijas tiesa.
- 7.4. Gadījums, kad viena PUSE uzsāk strīdu (tajā skaitā – iesniedz prasību tiesā), nav uzskatāms par pamatu, lai nepildītu ar šo Līgumu uzņemtās saistības.
- 7.5. Līgums atceļams, grozāms vai papildināms, tikai PUSĒM rakstiski vienojoties, Vienošanās par izmaiņām Līgumā noformējama rakstveidā un PUŠU parakstīta kļūst par šī Līguma neatņemamu sastāvdaļu.
- 7.6. Līgums sastādīts latviešu valodā uz \_\_\_ lapām 4 (četros) eksemplāros, no kuriem divi eksemplāri tiek nodoti Pircējam, divi eksemplāri paliek Pārdevējam.

## 8. PUŠU REKVIZĪTI

### Pārdevējs

#### Limbažu novada pašvaldība

Nodokļu maksātāja reģ.Nr.90009114631

Juridiskā adrese: Rīgas ielā 16

Limbaži, Limbažu novads, LV-4001

Bankas rekvizīti: AS „SEB banka”

Konts Nr.LV37UNLA0050014284308

Kods UNLALV2X

### Pircējs

\_\_\_\_\_

Adrese: \_\_\_\_\_

Bankas rekvizīti:

Konts Nr. \_\_\_\_\_

\_\_\_\_\_

\_\_\_\_\_

\_\_\_\_\_

## 24.§

### Par nekustamā īpašuma – apbūvēta zemes gabala Briežu gatve 6A, Viļķenes pagastā, Limbažu novadā iegādi pašvaldības vajadzībām

---

Ziņo D.Zemmers

Limbažu novada pašvaldība izskatījusi D.B. (personas kods, dzīves vietas adrese) 2017.gada 6.aprīļa iesniegumu, kas Limbažu novada pašvaldībā saņemts 2017.gada 6.aprīlī un reģistrēts ar Nr.4-12.1/17/2064. Iesniegumā tiek piedāvāts pašvaldībai nopirkt zemes gabalu Briežu gatve 6A, Viļķenes pagastā, Limbažu novadā, kadastra Nr.66880040028 – 1,16 ha platībā par sertificēta vērtētāja noteikto cenu 1800.00 EUR (viens tūkstotis astoņi simti eiro).

Augstāk minētais nekustamais īpašums 1,16 ha platībā atrodas Viļķenes centrā un tā teritorijā atrodas Viļķenes pirmsskolas izglītības iestāde. Apbūvētās zemes vienības plānotā (atļautā) izmantošana Limbažu novada teritorijas plānojumā zemes gabalam noteikta – publisko iestāžu apbūves teritorija. Nekustamā īpašuma kadastrālā vērtība sastāda 1590,00 EUR.

Saskaņā ar likuma „Par pašvaldībām” 15.panta pirmās daļas 4.punktu, viena no pašvaldības funkcijām ir gādāt par iedzīvotāju izglītību (iedzīvotājiem noteikto tiesību nodrošināšana pamatizglītības un vispārējās vidējās izglītības iegūšanā; pirmsskolas un skolas vecuma bērnu nodrošināšana ar vietām mācību un audzināšanas iestādēs; organizatoriska un finansiāla palīdzība ārpussskolas mācību un audzināšanas iestādēm un izglītības atbalsta iestādēm u.c.). Saskaņā ar likuma „Par pašvaldībām” 14.panta otrās daļas 3.punktu, lai izpildītu savas funkcijas, pašvaldībām likumā noteiktajā kārtībā ir pienākums racionāli un lietderīgi apsaimniekot pašvaldības kustamo un nekustamo mantu.

Lai apsaimniekotu pašvaldības ēkas un labiekārtotu Viļķenes pirmsskolas izglītības iestādes teritoriju, pašvaldībai būtu racionāli iegādāties zemi zem ēkām un tām pieguļošo teritoriju.

Saskaņā ar likuma „Par pašvaldībām” 14.panta pirmās daļas 2.punktu, pildot savas funkcijas, pašvaldībām likumā noteiktajā kārtībā ir tiesības iegūt un atsavināt kustamo un nekustamo mantu, privatizēt pašvaldību īpašuma objektus, slēgt darījumus, kā arī veikt citas privāttiesiska rakstura darbības. Likuma 21.panta pirmās daļas 17.punktā norādīts, ka dome var izskatīt jebkuru jautājumu, kas ir attiecīgās pašvaldības pārziņā, turklāt tikai dome var lemt par pašvaldības nekustamā īpašuma atsavināšanu, ieķīlāšanu vai privatizēšanu, kā arī par nekustamās mantas iegūšanu pašvaldības īpašumā.

Iepazinusies ar 20.04.2017. apvienotās Finanšu, Teritorijas attīstības, Sociālo un veselības jautājumu komitejas priekšlikumu un pamatojoties uz likuma „Par pašvaldībām” 14.panta pirmās daļas 2.punktu, 15.panta pirmās daļas 4.punktu un 21.panta pirmās daļas 17.punktu, **atklāti balsojot: PAR** – 12 deputāti (Dainis Augusts, Māris Beļauņieks, Andris Garklāvs, Aigars Legzdiņš, Gunta Ozola, Gundars Plešs, Jānis Remess, Agnese Zagorska, Andis Zaļaiskalns, Ineta Zariņa, Edmunds Zeidmanis, Didzis Zemmers), **PRET** – nav, **ATTURAS** – nav, Limbažu novada dome **NOLEMJ:**

1. Iegādāties nekustamo īpašumu – apbūvētu zemes gabalu Briežu gatve 6A, Viļķenes pagastā, Limbažu novadā, kadastra Nr.66880040028 – 1,16 ha, pašvaldības funkciju nodrošināšanai, par sertificēta vērtētāja noteikto cenu 1800,00 EUR (viens tūkstotis astoņi simti eiro, 00 centi), līdzekļus paredzot no 2017.gada budžeta rezerves fonda.
2. Uzdot Limbažu novada pašvaldības Juridiskajai nodaļai sagatavot pirkuma līguma projektu.
3. Kontroli par lēmuma izpildi uzdot Limbažu novada pašvaldības izpilddirektoram A.Liniņam.
4. Izvērstais lēmums sēdes protokola pielikumā.

## 25.§

### Par projektu konkursa „Limbažu vēsturiskā centra ēku fasāžu un jumtu renovācija 2017” rezultātu apstiprināšanu

---

Ziņo D.Zemmers

Iepazinusies ar 20.04.2017. apvienotās Finanšu, Teritorijas attīstības, Sociālo un veselības jautājumu komitejas priekšlikumu, pamatojoties uz likuma „Par pašvaldībām” 12.pantu, 42.panta pirmo daļu un projektu konkursa „Limbažu vēsturiskā centra ēku fasāžu un jumtu renovācija 2017” nolikumu, apstiprinātu ar Limbažu novada domes 2017.gada 23.februāra lēmumu (protokols Nr.3, 28.§), 1.punktu, **atklāti balsojot: PAR** – 12 deputāti (Dainis Augusts, Māris Beļunieks, Andris Garklāvs, Aigars Legzdiņš, Gunta Ozola, Gundars Plešs, Jānis Remess, Agnese Zagorska, Andis Zaļaiskalns, Ineta Zariņa, Edmunds Zeidmanis, Didzis Zemmers), **PRET** – nav, **ATTURAS** – nav, Limbažu novada dome **NOLEMJ**:

1. Atbalstīt V.K. projektu, piešķirot EUR 1500,00 (viens tūkstotis pieci simti eiro, 00 centi) ēkas Baumaņu Kārļa laukumā 2 fasādes renovācijai.
2. Atbalstīt R.S. projektu, piešķirot EUR 1500,00 (viens tūkstotis pieci simti eiro, 00 centi) ēkas Baumaņu Kārļa laukumā 3 fasādes renovācijai un EUR 1190,00 (viens tūkstotis simts deviņdesmit eiro, 0 centi) jumta renovācijai.
3. Atbalstīt A.J. projektu, piešķirot EUR 3000,00 (trīs tūkstoši eiro, 00 centi) ēkas Sporta ielā 11 jumta renovācijai.
4. Atbalstīt J.K. projektu, piešķirot EUR 5000,00 (pieci tūkstoši eiro, 00 centi) ēkas Jūras ielā 9 jumta renovācijai.
5. Atbalstīt D.O. projektu, piešķirot EUR 1500,00 (viens tūkstotis pieci simti eiro, 00 centi) ēkas Jūras ielā 16 fasādes renovācijai.
6. Atbalstīt A.A. projektu, piešķirot EUR 1440,00 (viens tūkstotis četri simti četrdesmit eiro, 00 centi) ēkas Jūras ielā 29 fasādes renovācijai.
7. Atbalstīt E.P. projektu, piešķirot EUR 1500,00 (viens tūkstotis pieci simti eiro, 00 centi) ēkas Jūras ielā 46 fasādes renovācijai.
8. Atbalstīt M.Ā. projektu, piešķirot EUR 1270.88 (viens tūkstotis divi simti septiņdesmit eiro, 88 centi) ēkas Dārza ielā 13 fasādes renovācijai.
9. Atbalstīt A.Ģ. projektu, piešķirot EUR 1500,00 (viens tūkstotis pieci simti eiro, 00 centi) ēkas Dārza ielā 17 fasādes renovācijai.
10. Atbalstīt I.Č. projektu, piešķirot EUR 599,12 (pieci simti deviņdesmit deviņi eiro, 12 centi) ēkas Ģildes ielā 11 jumta renovācijai.
11. Projektu finansēšanas līgumi tiek slēgti pēc tam, kad 1.-10.punktā norādītie pretendenti parakstījuši Būvniecības un arhitektūras nodaļas attiecīgajam projektam izvirzītos projekta īstenošanas nosacījumus un sagatavojuši Būvniecības un arhitektūras nodaļas pieprasītos likumdošanā noteiktos būvniecības īstenošanas dokumentus.
12. Uzdot Juridiskajai nodaļai pēc Būvniecības un arhitektūras nodaļas saskaņojuma sagatavot līgumus ar pretendentiem par finansējuma piešķiršanu.
13. Atbildīgo par lēmuma izpildi noteikt Limbažu novada pašvaldības izpilddirektoru A.Liniņu.
14. Izvērttais lēmums sēdes protokola pielikumā.

## 26.§

**Par infrastruktūras attīstības projekta apraksta apstiprināšanu Limbažu novada aizsargājamā dabas pieminekļa “Lauču dižakmens” apkārtnes attīstībai**

Ziņo D.Zemmers

Iepazinusies ar 20.04.2017. apvienotās Finanšu, Teritorijas attīstības, Sociālo un veselības jautājumu komitejas priekšlikumu un Limbažu novada pašvaldības Attīstības nodaļas vadītāja Ģ.Ielejas informāciju par nepieciešamību apstiprināt Infrastruktūras attīstības projekta aprakstu Limbažu novada aizsargājamā dabas pieminekļa “Lauču dižakmens” apkārtnes attīstībai, lai iesniegtu projekta iesniegumu “Vidzemes piekrastes kultūras un dabas mantojuma iekļaušana tūrisma pakalpojumu izveidē un attīstībā – “Saviļņojošā Vidzeme”” Darbības programmas

“Izaugsme un nodarbinātība” prioritārā virziena “Vides aizsardzības un resursu izmantošanas efektivitāte” 5.5.1. specifiskā atbalsta mērķa “Saglabāt, aizsargāt un attīstīt nozīmīgu kultūras un dabas mantojumu, kā arī attīstīt ar to saistītos pakalpojumus” projektu konkursā, pamatojoties uz likuma „Par pašvaldībām” 15.panta pirmās daļas 2.punktu un 21.panta pirmās daļas 5.punktu, **atklāti balsojot: PAR** – 12 deputāti (Dainis Augusts, Māris Beļauņieks, Andris Garklāvs, Aigars Legzdiņš, Gunta Ozola, Gundars Plešs, Jānis Remess, Agnese Zagorska, Andis Zaļaiskalns, Ineta Zariņa, Edmunds Zeidmanis, Didzis Zemmers), **PRET** – nav, **ATTURAS** – nav, Limbažu novada dome **NOLEMJ**:

1. Apstiprināt Infrastruktūras attīstības projekta aprakstu (pielikumā).
2. Atbildīgo par lēmuma izpildi noteikt Limbažu novada pašvaldības izpilddirektoru A.Liniņu.

**APSTIPRINĀTS**  
ar Limbažu novada domes  
27.04.2017. sēdes lēmumu  
(protokols Nr.6, 26.§)

### **Infrastruktūras attīstības projekta apraksts Limbažu novada aizsargājamā dabas pieminekļa “Lauču dižakmens” apkārtnes attīstībai**

Limbažu novada jūras piekraste un Lauču dižakmens ir dabas vērtības, kas noteiktas kā prioritāri attīstāmas Limbažu novada Attīstības programmā 2017. – 2023.gadam un Valsts ilgtermiņa tematiskajā plānojumā Baltijas jūras piekrastei.

#### Infrastruktūras apraksts

Skultes pludmales zonas no Lauču dižakmens līdz Vārzu pludmalei labiekārtošana.

Projekta īstenotājs – Limbažu novada pašvaldība.

Teritorija atrodas Limbažu novadā Skultes pagastā, tā ir 5,9 km gara un aptuveni 30 m plata jūras piekraste, tai ir ērta piekļuve no A1 autoceļa Rīga - Igaunijas robeža, šeit izvietojusies publiskā peldvieta “Vārzas” un aizsargājamais ģeoloģiskais un ģeomorfoloģiskais dabas piemineklis “Lauču dižakmens” (skatīt 1.pielikums “Teritorijas shēma”).

Infrastruktūras attīstības projekta mērķis - saglabāt un attīstīt dabas mantojumu - jūras piekrasti Limbažu novadā, uzlabojot esošo piedāvājumu aktīvai un izzinošai atpūtai aizsargājamā dabas pieminekļa “Lauču dižakmens” apkārtnē, tā veicinot apmeklētāju skaita pieaugumu - 3000 cilvēku gadā.

#### Infrastruktūras attīstības projekta nepieciešamības pamatojums:

Pašreiz piekrastē ir neattīstīta infrastruktūra, apmeklētājiem šeit ir pieejami tikai daži soliņi un neliela bērnu rotaļu ierīce, bet nav pieejamas labierīcības, atkritumu urnas, pārgērbšanās kabīnes pludmalē, nav informācijas punkta un iespējas pludmalē nobraukt operatīvajam transportam. Infrastruktūras neesamība veicina piekrastes dabas piesārņotību, rada nedrošu atpūtu ģimenēm ar bērniem, jo nav pieejama operatīva palīdzība. Šeit pietrūkst informācijas par dabas pieminekli “Lauču dižakmens”, vietējām piekrastes kultūrvēsturiskajām vērtībām, piemēram, piekrastes ainavas veidošanos un zvejniecības attīstību.

Saskaņā ar tūrisma uzņēmumu, kas atrodas šajā piekrastē, datiem, šo jūras piekrasti un dabas pieminekli "Lauču dižakmens" gadā apmeklē aptuveni 50 000 cilvēku, tajā skaitā vietējie iedzīvotāji, tūristi no visas Latvijas un arī ārzemju viesi. Pieaugot antropogēnai slodzei, nepieciešams ir radīt apmeklētāju vajadzībām nepieciešamo infrastruktūru, kas rezultātā veicinās dabas vērtību saglabāšanu un ilgtspējīgu apsaimniekošanu, vienlaikus pozitīvi ietekmēs ekonomisko attīstību, palielinoties apmeklētāju plūsmai.

Plānotā infrastruktūras attīstība pilnībā atbilst Darbības programmas "Izaugsme un nodarbinātība" prioritārā virziena "Vides aizsardzības un resursu izmantošanas efektivitāte" 5.5.1. specifiskā atbalsta mērķa "Saglabāt, aizsargāt un attīstīt nozīmīgu kultūras un dabas mantojumu, kā arī attīstīt ar to saistītos pakalpojumus" specifiskā atbalsta mērķim, jo dabas mantojuma objektā – Limbažu novada jūras piekrastē paredzēts saglabāt dabas vērtības, aizsargājamo dabas pieminekli "Lauču dižakmens", radīt jaunus pakalpojumus un nodrošināt ieguldīto investīciju ilgtspēju, kas kopumā labvēlīgi ietekmēs sociālekonomiskā potenciāla attīstību un integrāciju vietējās ekonomikas struktūrā.

Valsts ilgtermiņa tematiskajā plānojumā Baltijas jūras piekrastei sadaļā Nr. 2.2.12. Limbažu novads (Skultes pagasts), secināts, ka situācijas vērtējums paskaidro kompleksu attīstāmās vietas "Vārzas" izvēli kā prioritāro, pamatojoties uz apmeklētāju skaita un antropogēnās ietekmes invertējumu, kā arī apzinot infrastruktūras un apsaimniekošanas sistēmas trūkumus. Vietas labiekārtošana un apsaimniekošanas sistēmas pilnveidošana ļauj palielināt apmeklētāju skaitu, neradot papildus slodzi vidē. Tāpat labiekārtojums padara teritoriju pievilcīgu apmeklētājiem, mazinot haotisku nelabiekārtotu vietu apmeklētāju skaitu.

Projektā plānotās investīcijas ir pamatotas Limbažu novada Attīstības programmā 2017.-2023.gadam, sadaļā Nr.2.3., tās ir iekļautas Stratēģiskajā daļā, Attīstības programmas investīciju plānā 2017.-2019.gadam. Attīstības Investīciju ieguldījumu rezultāti ir saskaņā ar vidēja termiņa prioritāti Nr. 4. "Atbildīga un ilgtspējīga resursu izmantošana".

Limbažu novada jūras piekrastē plānots īstenot Igaunijas - Latvijas INTERREG programmas projektu "Igaunijas – Latvijas piekrastes pārgājienu taka", kur plānots iesaistīties garās pārgājienu takas izveidē, Limbažu novada jūras piekrastē izveidojot marķējumu un norādes zīmes pārgājienu takai. Šie abi projekti viens otru papildinās un kopā radīs tūristiem un vietējiem iedzīvotājiem saistošu piekrasti, ilgtspējīgi saglabājot dabas mantojumu.

#### Infrastruktūras attīstības projektā plānotās aktivitātes:

1. Skultes pludmales zonas no Lauču dižakmens līdz Vārzu pludmalei labiekārtošanas projekta izstrāde un autoruzraudzība;

2. Labiekārtošanas projekta realizācija, kas ietver:

2.1. Informatīvi izglītojošas takas izveide no "Vārzu" publiskās peldvietas līdz Lauču dižakmenim (stendi par Lauču dižakmens izcelšanos, piekrastes ainavas veidošanos un zvejniecības attīstību, norādes, soliņi, atkritumu konteineri);

2.2. Saliekamu koka laipu izveide piekļuvei pludmalei;

2.3. Operatīvā transporta nobrauktuves izbūve;

2.4. Būve glābšanas posteņa, tūrisma informācijas punkta un inventāra nomas izveidei;

2.5. Pārviotojamu labierīcību novietošana, stacionāras pārgērbšanās kabīņu un velo novietnes izveide;

2.6. Atpūtas zonas izveidi pludmalē – sauļošanās, sporta aktivitāšu, bērnu sektora zonas;

3. Būvuzraudzība;

4. Projekta vadība un publicitāte.

### Īpašumtiesības:

Projekta infrastruktūra un labiekārtošanas objekti tiks izvietoti uz zemes gabaliem ar kadastra apzīmējumiem 6676 003 0113; 6676 009 0148 un 6676 003 0101, zemes gabalu tiesiskais valdītājs un lietotājs ir Limbažu novada pašvaldība.

### Projekta rezultāti:

- 1.Veicināta piekrastes, tajā skaitā Lauču dižakmens, dabas mantojuma saglabāšana un popularizēšana;
- 2.Nodrošināta ērta piekļuve piekrastes zonai un labiekārtojums, kas samazina izmantošanas slodzi;
- 3.Apmeklētāju skaita pieaugums par 3000 cilvēkiem gada laikā;
4. Tūrisma un ar to saistīto nozaru uzņēmējdarbības attīstība apkārtējā reģionā.

Pielikumā: 2.pielikums "Infrastrukturā attīstības projektā plānotās aktivitātes un to ietekme uz 5.5.1. SAM sasniedzamajiem rezultātiem".

### Sociālekonomiskie ieguvumi:

1.Ieguvumi no tūrisma pakalpojumu attīstības – piekrastes infrastruktūras uzlabošana piesaistīs tūristu papildus plūsmu par vismaz 3000 cilvēkiem gadā, tuvākajā apkārtnē palielināsies ekonomiskā aktivitāte tūrisma jomā, ieņēmumi no jauniem tūrisma pakalpojumu veidiem un precēm, radīsies jaunas darba vietas tūrisma jomā strādājošiem.

Ietekmes rādītājs – jaunu tūrisma pakalpojumu, preču un uzņēmumu skaita pieaugums, tūristu skaita pieaugums.

2.Ieguvumi no jaunu darba vietu rašanos – attīstot piekrastes infrastruktūru, vietējiem iedzīvotājiem radīsies iespēja atrast darbu, palielināsies ienākumi, samazināsies bezdarba līmenis reģionā, palielināsies nodokļu ieņēmumi.

Ietekmes rādītājs – izmaiņas nodarbinātības rādītājos.

3.Ieguvumi no papildus pakalpojumu sniegšanas – attīstot piekrastes infrastruktūru un palielinoties apmeklētāju plūsmai, pieaugs teritorijā un blakus teritorijās esošo preču un pakalpojumu pieprasījums un ieņēmumi uzņēmumiem, kas tos nodrošina, piemēram, tirdzniecības uzņēmumiem, Skultes lauku labumu tirdziņa dalībniekiem, dažādiem ikdienā nepieciešamu pakalpojumu sniedzējiem.

Ietekmes rādītājs – uzņēmumu, kas nodrošina papildus preces un pakalpojumus, skaita pieaugums, to ieņēmumu apjoma un darbinieku skaita pieaugums.

4.Ieguvumi no piekrastes infrastruktūras sakārtošanas – radot jaunu infrastruktūru piekrastē un aizsargājamā dabas pieminekļa "Lauču dižakmens" apkārtnē, tiks mazināta antropogēnā slodze uz saglabājamām dabas vērtībām, cilvēku plūsma tiks organizēta, neizbradājot kāpu zonas apaugumu, tiks samazināts apmeklētāju radītais piesārņojums.

Ietekmes rādītājs – sakārtotu teritoriju un objektu skaita pieaugums.

5.Ieguvumi no jaunu pakalpojumu piedāvājuma – apmeklētāji varēs aktīvi atpūsties dabā, jūras piekrastē, kas uzlabos to pašsajūtu, atjaunos un saglabās veselību, nodrošinās darbaspējas, kas būs ieguvums arī pārējai sabiedrībai. Informācijas pieejamība bagātinās apmeklētājus ar jaunām zināšanām un izpratni par piekrastes vēsturi.

Ietekmes rādītājs – izsniegto slimības pabalstu apjoma samazināšanās.

6.Drošības līmeņa pieaugums teritorijā – atrašanās pie ūdeņiem un arī spilgtā saulē saistās ar pastiprinātu uzmanības pievēršanu apmeklētāju drošībai. Izveidojot glābšanas posteni, šeit tiks nodrošināta teritorijas uzraudzība un pirmās palīdzības sniegšana nepieciešamības gadījumā. Svarīga ir operatīvā transporta nobrauktuves izveide, kas veicinās speciālo dienestu ātru reaģēšanu negadījumos.

Ietekmes rādītājs – konstatēto negadījumu skaita samazināšanās teritorijā.

7.Vides piesārņojuma mazināšanās – attīstot piekrastes infrastruktūru, tiks nodrošināta atkritumu urnu izvietošana teritorijā un regulāra atkritumu savākšana, tajā skaitā arī publiskās peldvietas “Vārzas” teritorijā tiks savāktas aļģes, kas pašlaik traucē peldēties un atpūsties.

Ietekmes rādītājs – vides piesārņojuma samazināšanās, vides uzturēšanas izmaksu samazināšanās.

#### Infrastruktūras attīstības projekta ilgspēja:

Finansiālā ilgspēja – turpmākos piecus gadus pēc projekta īstenošanas un arī turpmāk Limbažu novada pašvaldība objekta uzturēšanai paredzēs līdzekļus pašvaldības budžetā.

Institucionālā ilgspēja – objekta apsaimniekošanu uzņemsies Limbažu novada pašvaldības Skultes pagasta pārvalde, tūrisma sezonas laikā izveidojot papildus darba vietas tūrisma, inventāra nomas un glābšanas posteņa darbības nodrošināšanai.

Politiskā ilgspēja – projekta ideja ir iekļauta Limbažu novada attīstības programmā 2017.-2019.gadam, investīciju plānā 2017. – 2019.gadam, to ir apstiprinājusi dome.

#### Risku izvērtējums:

Operatīvie riski- 1.Nekvalitatīvi veikti labiekārtošanas darbi un piegādāts nekvalitatīvs aprīkojums - varbūtības pakāpe - ļoti maza; ietekme - ļoti liela; novēršana: iepirkumu komisijas un juristu piesaiste izpildītāju izvēlē, profesionalitāti pierādošu dokumentu pieprasīšana uzņēmējiem.

Iekšējie riski: 1.vadības neefektīva darbība - varbūtības pakāpe - ļoti maza; ietekme - ļoti liela; novēršana: veicamo darbu plāna sastādīšana, plāna izpildes vadīšana, vadības kontrole. 2.Zema projekta vadības kapacitāte - varbūtības pakāpe - ļoti maza; ietekme - ļoti liela; novēršana: Attīstības nodaļas projektu vadītāju un asistentu piesaiste projekta īstenošanai.

Finanšu riski: Nepietiekama finanšu līdzekļu pieejamība projekta īstenošanai - varbūtības pakāpe - ļoti maza; ietekme - ļoti liela; novēršana: projekta investīcijas ir iekļautas Attīstības programmas investīciju plānā 2017.- 2019.gadam, to apstiprinājusi dome.





## Teritorija, kurā plānots īstenot infrastruktūras attīstības projektu un infrastruktūras objekta/u novietojums

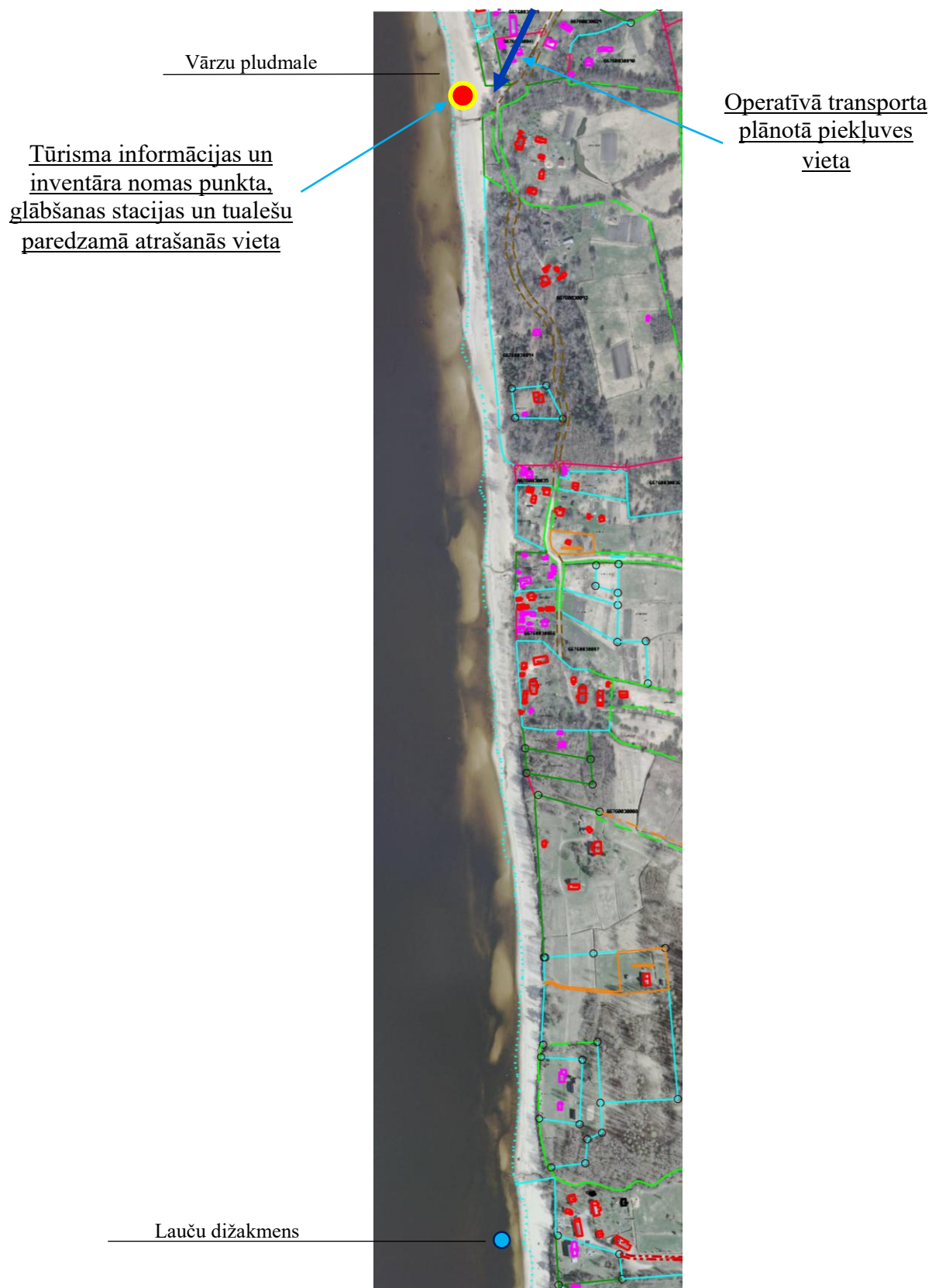

**Infrastruktūras attīstības projektā plānotās darbības un to ietekme uz 5.5.1.SAM sasniedzamajiem rezultātiem**

	Infrastruktūras projekta aktivitātes nosaukums	Darbības rezultāts (skaits, parametri)	Infrastruktūras projekta īpašumtiesības, publiska pieejamība (dienu skaits gadā)	Nepieciešamais indikatīvais finansējums		Ietekme uz 5.5.1.SAM iznākuma rādītājiem*						
				ERAF (euro)	Kopīgais (euro)	Apmeklējumu paredzamā skaita pieaugums (apmeklējumu skaita pieaugums 2023.g., salīdzinot ar apmeklētāju skaitu 2015.g.)		Atbalstīto objektu skaits		Jaunradīto pakalpojumu skaits atbalstītajos objektos		
						Bāzes vērtība**	Sasniedzamā vērtība	Bāzes vērtība	Sasniedzamā vērtība	Bāzes vērtība	Sasniedzamā vērtība	
1	Skultes pludmales zonas no Lauču dižakmens līdz Vāzru pludmalei labiekārtošanas projekta izstrāde un autoruzraudzība	Izstrādāts un būvvaldē apstiprināts būvprojekts 1gb., būvdarbu laikā veikta autoruzraudzība		19125	22500							
2	Labiekārtošanas projekta realizācija	Veikta teritorijas labiekārtošana un aprīkojuma uzstādīšana 1komplekts	Projekta infrastruktūra un labiekārtošanas objekti tiks izvietoti uz zemes gabaliem ar kadastra apzīmējumiem 6676 003 0113; 6676 009 0148 un 6676 003 0101, zemes gabalu tiesiskais valdītājs un lietotājs ir Limbažu novada pašvaldība. Pieejamība - visu gadu, 365 dienas.	189550	223000	50000	53000	0	1	0	3	

3	Būvuzraudzība	Veikta būvuzraudzība būvdarbu laikā 1 gb		2125	2500						
	Projekta vadība un publicitāte	Veikta projekta vadība un publicitāte		1700	2000						
K o p ā				212500	250000						

\*jaunizveidojamam infrastruktūras projektam/darbībai bāzes vērtība ir nulle

\*\* bāzes vērtību rādītājam "Apmeklējumu paredzamā skaita pieaugums" var norādīt saskaņā ar:

- pašvaldības attīstības programmā apkopoto informāciju;
- kulturaskarte.lv informāciju;
- pludmales apsekojuma datiem, kas pieejami: <https://drive.google.com/file/d/0B--DpKULo7UzN0Y5UnFYVDFYc3c/view?pref=2&pli=1>

## 27.§

### Par Limbažu novada pašvaldības saistošo noteikumu „Grozījumi Limbažu novada pašvaldības 2016.gada 29.decembra saistošajos noteikumos Nr.40 „Par Limbažu novada pašvaldības 2017.gada pamatbudžetu laikā no 2017.gada 1.janvāra līdz 2017.gada 31.decembrim projekta apstiprināšanu

Ziņo D.Zemmers

Iepazinusies ar 20.04.2017. apvienotās Finanšu, Teritorijas attīstības, Sociālo un veselības jautājumu komitejas priekšlikumu un izskatījusi grozījumus Limbažu novada pašvaldības 2017.gada pamatbudžetā laikā no 2017.gada 1.janvāra līdz 2017.gada 31.decembrim, pamatojoties uz likuma „Par pašvaldībām” 21.panta pirmās daļas 2.punktu, likuma „Par pašvaldību budžetiem” 30.pantu un likuma „Par budžeta un finanšu vadību” 41. panta pirmo daļu, **atklāti balsojot: PAR** – 11 deputāti (Dainis Augusts, Māris Beļunieks, Aigars Legzdīns, Gunta Ozola, Gundars Plešs, Jānis Remess, Agnese Zagorska, Andis Zaļaiskalns, Ineta Zariņa, Edmunds Zeidmanis, Didzis Zemmers), **PRET** – 1 (deputāts Andris Garklāvs), **ATTURAS** – nav, Limbažu novada dome **NOLEMJ:**

1. Apstiprināt Limbažu novada pašvaldības saistošo noteikumu „Grozījumi Limbažu novada pašvaldības 2016.gada 29.decembra saistošajos noteikumos Nr.40 „Par Limbažu novada pašvaldības 2017.gada pamatbudžetu laikā no 2017.gada 1.janvāra līdz 2017.gada 31.decembrim”” projektu (pielikumā).
2. Saistošos noteikumus triju darba dienu laikā pēc to parakstīšanas rakstveidā vai elektroniskā veidā nosūtīt Vides aizsardzības un reģionālās attīstības ministrijai zināšanai.

Pielikums  
Limbažu novada domes  
27.04.2017. sēdes lēmumam  
(protokols Nr.6, 27.§)

Limbažos

#### PASKAIDROJUMA RAKSTS

2017.gada 27.aprīļa saistošajiem noteikumiem Nr.8  
“Grozījumi Limbažu novada pašvaldības  
2016.gada 29.decembra saistošajos noteikumos Nr.40  
„Par Limbažu novada pašvaldības 2017.gada pamatbudžetu laikā no  
2017.gada 1.janvāra līdz 2017.gada 31.decembrim””

Paskaidrojuma raksta sadaļas	Norādāmā informācija
1. Projekta nepieciešamības pamatojums	Saistošo noteikumu grozījumu mērķis ir precizēt Limbažu novada pašvaldības 2017.gada pamatbudžetu.
2. Īss projekta satura izklāsts	Saistošo noteikumu grozījumos palielināti Limbažu novada pašvaldības 2017.gada pamatbudžeta ieņēmumi ar pašvaldību saņemtiem valsts budžeta transfertiem noteiktiem mērķim, valsts budžeta iestāžu uzturēšanas izdevumu transfertiem pašvaldībām ārvalstu finanšu palīdzības projektu īstenošanai, pašvaldību saņemtiem transfertiem no valsts budžeta daļēji finansētām atvasinātām publiskām personām un no budžeta nefinansētām iestādēm. Palielināti un koriģēti pašvaldības 2017.gada pamatbudžeta izdevumi, ņemot vērā ieņēmumu un aizņēmumu izmaiņas.

3. Informācija par plānoto projekta ietekmi uz pašvaldības budžetu	Ieņēmumi palielināti par 96 544,08 EUR (deviņdesmit seši tūkstoši pieci simti četrdesmit četri eiro, 08 eiro centi); izdevumi palielināti 542 455,65 EUR (pieci simti četrdesmit divi tūkstoši četri simti piecdesmit pieci eiro, 65 eiro centi).
4. Informācija par plānoto projekta ietekmi uz uzņēmējdarbības vidi pašvaldības teritorijā	Nav attiecināms.
5. Informācija par administratīvajām procedūrām	Nav attiecināms.
6. Informācija par konsultācijām ar privātpersonām	Nav attiecināms.

Limbažu novada pašvaldības  
Domes priekšsēdētājs

D.Zemmers

## SAISTOŠIE NOTEIKUMI

2017.gada 27.aprīlī

Nr.8

**APSTIPRINĀTI**  
ar Limbažu novada domes  
27.04.2017. sēdes lēmumu  
(prot. Nr.6, 27.§)

**“Grozījumi Limbažu novada pašvaldības  
2016.gada 29.decembra saistošajos noteikumos Nr.40  
„Par Limbažu novada pašvaldības 2017.gada pamatbudžetu laikā no  
2017.gada 1.janvāra līdz 2017.gada 31.decembrim””**

Izdoti pamatojoties  
uz likuma „Par pašvaldībām” 21.panta pirmās daļas 2.punktu,  
„Par pašvaldību budžetiem” 30.pantu,  
„Par budžeta un finanšu vadību” 41.panta pirmo daļu

1.	Ieņēmumi, EUR	16 505 598,42
2.	Izdevumi pēc funkcionālajām un ekonomiskajām kategorijām, EUR	18 657 644,31
3.	Naudas līdzekļi un noguldījumi, EUR	1 651 447,68
4.	Aizņēmumi, EUR	500 598,21
5.	Aizdevumi, EUR	0,00
6.	Akcijas un cita līdzdalība komersantu pašu kapitālā, neieskaitot kopieguldījumu fondu akcijas, EUR	0,00
7.	Kopieguldījumu fondu akcijas, EUR	0,00

Valdības funk. klasif. kods	Ieņēmumu un izdevumu veids	Gada plāns, EUR	Grozījumi, EUR	Gada plāns ar grozījumiem, EUR
	<b>IEŅĒMUMI KOPĀ</b>	<b>16 409 054,34</b>	96 544,08	<b>16 505 598,42</b>
	<b>II NODOKĻU UN NENODOKĻU IEŅĒMUMI (III+IV)</b>	<b>9 730 206,00</b>	0,00	<b>9 730 206,00</b>
	<b>III NODOKĻU IEŅĒMUMI</b>	<b>9 657 406,00</b>	0,00	<b>9 657 406,00</b>
	<b>TIEŠIE NODOKĻI</b>	<b>9 622 406,00</b>	0,00	<b>9 622 406,00</b>
<b>1.0.0.0.</b>	<b>IEŅĀKUMA NODOKĻI</b>	<b>8 526 568,00</b>	0,00	<b>8 526 568,00</b>
	<i>1.1.0.0. Ieņēmumi no iedzīvotāju ienākuma nodokļa</i>	8 526 568,00	0,00	8 526 568,00
<b>4.0.0.0.</b>	<b>Īpašuma nodokļi</b>	<b>1 095 838,00</b>	0,00	<b>1 095 838,00</b>

	4.1.0.0.	<i>Nekustamā īpašuma nodoklis</i>	1 095 838,00	0,00	1 095 838,00
	4.2.0.0.	<i>Īpašuma nodokļa parādi</i>	0,00	0,00	0,00
	4.3.0.0.	<i>Zemes nodokļa parādi</i>	0,00	0,00	0,00
<b>5.0.0.0.</b>		<b>Nodokļi par pakalpojumiem un precēm</b>	<b>35 000,00</b>	<b>0,00</b>	<b>35 000,00</b>
	5.4.0.0.	<i>Nodokļi atsevišķām precēm un pakalpojumu veidiem</i>	35 000,00	0,00	35 000,00
	5.5.0.0.	<i>Nodokļi un maksājumi par tiesībām lietot atsevišķas preces</i>	0,00	0,00	0,00
		<b>IV NENODOKĻU IEŅĒMUMI</b>	<b>72 800,00</b>	<b>0,00</b>	<b>72 800,00</b>
<b>8.0.0.0.</b>		<b>Ieņēmumi no uzņēmējdarbības un īpašuma</b>	<b>200,00</b>	<b>0,00</b>	<b>200,00</b>
	8.1.0.0.	<i>Ieņēmumi no finanšu ieguldījumiem</i>	0,00	0,00	0,00
	8.3.0.0.	<i>Ieņēmumi no dividendēm (ieņēmumi no valsts (pašvaldību) kapitāla izmantošanas)</i>	0,00	0,00	0,00
	8.4.0.0.	<i>Procentu ieņēmumi par aizdevumiem nacionālajā valūtā</i>	0,00	0,00	0,00
	8.5.0.0.	<i>Procentu ieņēmumi par aizdevumiem ārvalstu valūtā</i>	0,00	0,00	0,00
	8.6.0.0.	<i>Procentu ieņēmumi no depozītiem un kontu atlikumiem</i>	200,00	0,00	200,00
	8.7.0.0.	<i>Ieņēmumi un ieņēmumu zaudējumi no atvasināto finanšu instrumentu rezultāta</i>	0,00	0,00	0,00
	8.9.0.0.	<i>Pārējie finanšu ieņēmumi</i>	0,00	0,00	0,00
<b>9.0.0.0.</b>		<b>Valsts nodevas un maksājumi</b>	<b>7 100,00</b>	<b>0,00</b>	<b>7 100,00</b>
	9.3.0.0.	<i>Speciāliem mērķiem paredzētās valsts nodevas</i>	0,00	0,00	0,00
	9.4.0.0.	<i>Valsts nodevas, kuras ieskaita pašvaldību budžetā</i>	2 000,00	0,00	2 000,00
	9.5.0.0.	<i>Pašvaldību nodevas</i>	5 100,00	0,00	5 100,00
	9.9.0.0.	<i>Pārējās nodevas</i>	0,00	0,00	0,00
<b>10.0.0.0.</b>		<b>Naudas sodi un sankcijas</b>	<b>5 500,00</b>	<b>0,00</b>	<b>5 500,00</b>
	10.1.0.0.	<i>Naudas sodi</i>	5 500,00	0,00	5 500,00
	10.3.0.0.	<i>Soda sankcijas par vispārējiem nodokļu maksāšanas pārkāpumiem</i>	0,00	0,00	0,00
	10.5.0.0.	<i>Naudas sodi par valsts budžeta līdzfinansējuma neattaisnotajiem izdevumiem</i>	0,00	0,00	0,00
	10.6.0.0.	<i>Naudas sodi par Eiropas Savienības līdzfinansējuma neattaisnotajiem izdevumiem</i>	0,00	0,00	0,00
<b>12.0.0.0.</b>		<b>Pārējie nenodokļu ieņēmumi</b>	<b>9 000,00</b>	<b>0,00</b>	<b>9 000,00</b>
	12.1.0.0.	<i>Nenodokļu ieņēmumi un ieņēmumi no zaudējumu atlīdzībām un kompensācijām</i>	0,00	0,00	0,00



	12.2.0.0.	<i>Nenodokļu ieņēmumi un ieņēmumi no zaudējumu atlīdzībām un kompensācijām</i>	3 300,00	0,00	3 300,00
	12.3.0.0.	<i>Dažādi nenodokļu ieņēmumi</i>	5 700,00	0,00	5 700,00
<b>13.0.0.0.</b>		<b>Ieņēmumi no valsts (pašvaldības) īpašuma pārdošanas un no nodokļu pamatparāda kapitalizācijas</b>	<b>51 000,00</b>	<b>0,00</b>	<b>51 000,00</b>
	13.1.0.0.	<i>Ieņēmumi no ēku un būvju īpašuma pārdošanas</i>	25 000,00	0,00	25 000,00
	13.2.0.0.	<i>Ieņēmumi no zemes, meža īpašuma pārdošanas</i>	25 000,00	0,00	25 000,00
	13.3.0.0.	<i>Ieņēmumi no nodokļu pamatparāda kapitalizācijas</i>	0,00	0,00	0,00
	13.4.0.0.	<i>Ieņēmumi no pašvaldību kustamā īpašuma un mantas realizācijas</i>	1 000,00	0,00	1 000,00
	13.5.0.0.	<i>Ieņēmumi no valsts un pašvaldību īpašuma iznomāšanas</i>	0,00	0,00	0,00
		<b>V TRANSFERTU IEŅĒMUMI</b>	<b>5 811 795,38</b>	<b>96 544,08</b>	<b>5 908 339,46</b>
<b>17.0.0.0.</b>		<b>No valsts budžeta daļēji finansēto atvasināto publisko personu un budžeta nefinansēto iestāžu transferti</b>	<b>0,00</b>	<b>2 358,58</b>	<b>2 358,58</b>
	17.2.0.0.	<i>Pašvaldību saņemtie transferti no valsts budžeta daļēji finansētām atvasinātām publiskām personām un no budžeta nefinansētām iestādēm</i>	0,00	2 358,58	2 358,58
<b>18.0.0.0.</b>		<b>Valsts budžeta transferti</b>	<b>5 391 220,95</b>	<b>94 185,50</b>	<b>5 485 406,45</b>
	18.1.0.0.	<i>Valsts pamatbudžeta savstarpējie transferti</i>	0,00	0,00	0,00
	18.2.0.0.	<i>Uzturēšanas izdevumu transferti valsts speciālajā budžetā no valsts pamatbudžeta</i>	0,00	0,00	0,00
	18.6.0.0.	<i>Ieņēmumi uzturēšanas izdevumiem pašvaldību pamatbudžetā no valsts budžeta</i>	5 391 220,95	94 185,50	5 485 406,45
	18.6.2.0.	<i>Pašvaldību saņemtie valsts budžeta transferti noteiktam mērķim</i>	2 971 557,88	67 381,83	3 038 939,71
	18.6.3.0.	<i>Valsts budžeta iestāžu uzturēšanas izdevumu transferti pašvaldībām ārvalstu finanšu palīdzības projektu īstenošanai</i>	4 835,00	26 803,67	31 638,67
	18.6.4.0.	<i>Ieņēmumi no pašvaldību finanšu izlīdzināšanas fonda</i>	2 410 558,07	0,00	2 410 558,07
	18.6.9.0.	<i>Pārējie valsts budžeta iestāžu uzturēšanas izdevumu transferti pašvaldībām</i>	4 270,00	0,00	4 270,00
<b>19.0.0.0.</b>		<b>Pašvaldību budžeta transferti</b>	<b>420 574,43</b>	<b>0,00</b>	<b>420 574,43</b>

	19.1.0.0.	<i>Ieņēmumi no vienas pašvaldību cita budžeta veida</i>	0,00	0,00	0,00
	19.2.0.0.	<i>Ieņēmumi pašvaldību budžetā no citām pašvaldībām</i>	420 574,43	0,00	420 574,43
	19.3.0.0.	<i>Pašvaldības iestāžu saņemtie transferti no augstākas iestādes</i>	0,00	0,00	0,00
<b>21.0.0.0.</b>		<b>VI BUDŽETA IESTĀŽU IENĒMUMI</b>	<b>867 052,96</b>	<b>0,00</b>	<b>867 052,96</b>
	21.1.0.0.	<i>Budžeta iestādes ieņēmumi no ārvalstu finanšu palīdzības</i>	0,00	0,00	0,00
	21.2.0.0.	<i>Ārvalstu finanšu palīdzība atmaksām valsts pamatbudžetam</i>	0,00	0,00	0,00
	21.3.0.0.	<i>Ieņēmumi no budžeta iestāžu sniegtajiem maksas pakalpojumiem un citi pašu ieņēmumi</i>	817 437,73	0,00	817 437,73
	21.4.0.0.	<i>Pārējie 21.3.0.0. grupā neklasificētie budžeta iestāžu ieņēmumi par budžeta iestāžu sniegtajiem maksas pakalpojumiem un citi pašu ieņēmumi</i>	49 615,23	0,00	49 615,23
	21.7.0.0.	<i>Dotācija no vispārējiem ieņēmumiem</i>	0,00	0,00	0,00
		<b>IZDEVUMI ATBILSTOŠI FUNKCIONĀLAJĀM KATEGORIJĀM</b>	<b>18 115 188,66</b>	542 455,65	<b>18 657 644,31</b>
<b>01.000</b>		Vispārējie valdības dienesti	2 273 229,21	18 912,81	2 292 142,02
<b>02.000</b>		Aizsardzība	1 425,00	0,00	1 425,00
<b>03.000</b>		Sabiedriskā kārtība un drošība	281 180,64	1 501,22	282 681,86
<b>04.000</b>		Ekonomiskā darbība	686 679,08	9 483,87	696 162,95
<b>05.000</b>		Vides aizsardzība	0,00	0,00	0,00
<b>06.000</b>		Pašvaldības teritoriju un mājojumu apsaimniekošana	2 375 784,47	122 011,41	2 497 795,88
<b>08.000</b>		Atpūta, kultūra, reliģija	1 928 703,28	-21 523,92	1 907 179,36
<b>09.000</b>		Izglītība	9 058 525,22	373 184,69	9 431 709,91
<b>10.000</b>		Sociālā aizsardzība	1 509 661,76	38 885,57	1 548 547,33
		<b>IZDEVUMI ATBILSTOŠI EKONOMISKAJĀM KATEGORIJĀM</b>	<b>18 115 188,66</b>	542 455,65	<b>18 657 644,31</b>
<b>1000</b>		<b>Atlīdzība</b>	<b>9 347 412,60</b>	7 642,36	<b>9 355 054,96</b>
	1100	<i>Atalgojums</i>	7 458 700,84	6 477,48	7 465 178,32
	1200	<i>Valsts sociālās apdrošināšanas obligātās iemaksas</i>	1 888 711,76	1 164,88	1 889 876,64
<b>2000</b>		<b>Preces un pakalpojumi</b>	<b>4 735 541,22</b>	-10 068,36	<b>4 725 472,86</b>
	2100	<i>Komandējumi un dienesta braucieni</i>	136 472,62	11 396,58	147 869,20
	2200	<i>Pakalpojumi</i>	2 894 493,61	-36 178,10	2 858 315,51

	2300	<i>Krājumi, materiāli, energoresursi, prece, biroja preces un inventārs, ko neuzskaita kodā 5000</i>	1 606 578,22	14 276,92	1 620 855,14
	2400	<i>Grāmatas un žurnāli</i>	13 642,14	0,00	13 642,14
	2500	<i>Budžeta iestāžu nodokļu, nodevu un naudas sodu maksājumi</i>	84 354,63	436,24	84 790,87
	2800	<i>Pakalpojumi, ko budžeta iestādes apmaksā noteikto funkciju ietvaros, kas nav iestādes administratīvie izdevumi</i>	0,00	0,00	0,00
<b>3000</b>		<b>Subsīdijas un dotācijas</b>	<b>486 261,29</b>	-23 583,36	<b>462 677,93</b>
	3200	<i>Subsīdijas un dotācijas komersantiem biedrībām un nodibinājumiem, izņemot lauksaimniecības ražošanu</i>	486 261,29	-23 583,36	462 677,93
<b>4000</b>		<b>Procentu izdevumi</b>	<b>74 543,65</b>	0,00	<b>74 543,65</b>
	4200	<i>Procentu maksājumi iekšzemes kredītiestādēm</i>	4 500,00	0,00	4 500,00
	4300	<i>Pārējie procentu maksājumi</i>	70 043,65	0,00	70 043,65
<b>5000</b>		<b>Pamatkapitāla veidošana</b>	<b>2 487 521,51</b>	528 404,83	<b>3 015 926,34</b>
	5100	<i>Nemateriālie ieguldījumi</i>	2 099,24	0,00	2 099,24
	5200	<i>Pamatlīdzekļi</i>	2 485 422,27	528 404,83	3 013 827,10
	5300	<i>Izdevumi par kapitāla daļu pārdošanu un pārvērtēšanu, vērtspapīru tirdzniecību un pārvērtēšanu un kapitāla daļu iegādi</i>	0,00	0,00	0,00
<b>6000</b>		<b>Sociālie pabalsti</b>	<b>565 315,53</b>	40 060,18	<b>605 375,71</b>
	6200	<i>Sociālie pabalsti naudā</i>	288 821,53	39 060,18	327 881,71
	6300	<i>Sociālie pabalsti natūrā</i>	81 000,00	0,00	81 000,00
	6400	<i>Pārējie klasifikācijā neminētie maksājumi iedzīvotājiem natūrā un kompensācijas</i>	195 494,00	1 000,00	196 494,00
<b>7000</b>		<b>Uzturēšanas izdevumu transferti, pašu resursu maksājumi, starptautiskā sadarbība</b>	<b>342 350,86</b>	0,00	<b>342 350,86</b>
	7200	<i>Pašvaldību uzturēšanas izdevumu transferti</i>	342 350,86	0,00	342 350,86
	7600	<i>Kārtējie maksājumi ES budžetā</i>	0,00	0,00	0,00
	7700	<i>Pārējie pārskaitījumi</i>	0,00	0,00	0,00
<b>8000</b>		<b>Zaudējumi no valūtas kursa svārstībām un uzkrājumiem šaubīgajiem debitoriem</b>	<b>0,00</b>	0,00	<b>0,00</b>
	8100	<i>Zaudējumi no valūtas kursa svārstībām attiecībā uz ārvalstu finanšu palīdzības līdzekļiem</i>	0,00	0,00	0,00
	8200	<i>Zaudējumi no valūtas kursa svārstībām attiecībā uz budžeta iestāžu sniegtajiem m</i>	0,00	0,00	0,00

	8600	<i>Izdevumi nedrošo debitoru parādu norakstīšanai un uzkrājumu veidošanai</i>	0,00	0,00	0,00
	8900	<i>Pārējie iepriekš neuzskaitītie budžeta izdevumi, kas veidojas pēc uzkrāšanas principa un nav uzskaitīti citos koda 8000 apakškodos</i>	0,00	0,00	0,00
<b>9000</b>		<b>Kapitālo izdevumu transferti, mērķdotācijas</b>	<b>76 242,00</b>	0,00	<b>76 242,00</b>
	9200	<i>Pašvaldības budžeta transferti kapitālajiem izdevumiem starp dažādiem budžeta veidiem</i>	0,00	0,00	0,00
	9300	<i>Pašvaldību budžeta transferti kapitālajiem izd. no pamatbudžeta uz pamatbudžetu</i>	0,00	0,00	0,00
	9900	<i>Ieguldījums kapitālsabiedrību pamatkapitālā</i>	76 242,00	0,00	76 242,00
		<b>Finansēšana</b>	-1 706 134,32	-445 911,57	-2 152 045,89
<b>F20010000</b>		<b>Naudas līdzekļi un noguldījumi (atlikuma izmaiņas)</b>	<b>1 666 045,09</b>	<b>-14 597,41</b>	<b>1 651 447,68</b>
F22010000		Pieprasījuma noguldījumi	1 666 045,09	-14 597,41	1 651 447,68
F22010000 AS		Naudas līdzekļu un noguldījumu atlikums gada sākumā	1 792 783,16	0,00	1 792 783,16
F22010000 AB		Naudas līdzekļu un noguldījumu atlikums perioda beigās	126 738,07	14 597,41	141 335,48
<b>F40020000</b>		<b>Aizņēmumi</b>	<b>40 089,23</b>	<b>460 508,98</b>	<b>500 598,21</b>
F40020001		Aizņēmumi	48 005,88	460 508,98	508 514,86
F40020002		Finanšu līzingu pamatsummas maksājums	0,00	0,00	0,00
F40020003		Kredītu nākamo periodu pamatsummas maksājums	-7 916,65	0,00	-7 916,65
<b>F40010000</b>		<b>Aizdevumi</b>	<b>0,00</b>	<b>0,00</b>	<b>0,00</b>
F55010000		Akcijas un cita līdzdalība komersantu pašu kapitālā, neieskaitot kopieguldījumu fondu akcijas	0,00	0,00	0,00
F56010000		Kopieguldījumu fondu akcijas	0,00	0,00	0,00

Limbažu novada pašvaldības  
Domes priekšsēdētājs

D.Zemmers

**Pielikums**  
**2017.gada 27.aprīļa saistošajiem noteikumiem Nr.8**  
**„Grozījumi Limbažu novada pašvaldības**  
**2016.gada 29.decembra saistošajos noteikumos**  
**Nr.40 "Par Limbažu novada pašvaldības 2017.gada pamatbudžetu**  
**laikā no 2017.gada 1.janvāra līdz 2017.gada 31.decembrim”**

Nr. p.k.	Ieņēmumu funkcionālais kods	Ieņēmumu veids	Summa, EUR	Izdevumu funkcionālā kategorija	Izdevumu ekonomiskā kategorija
1	17.2.0.0.	Pašvaldību saņemtie transferti no valsts budžeta daļēji finansētām atvasinātām publiskām personām un no budžeta nefinansētām iestādēm (Projekts - "Deinstitutionalizācijas un soc. pakalpojumi personām ar invaliditāti un bērniem")	500,00	10.900	2300
			1 858,58		2100
2	18.6.2.0.	Mērķdotācijas dažādām pašvaldību funkcijām (atgriezts 2016.gada atlikums MDk māksliniecisكو kolektīvu atlīdzībai)	-1 197,83	01.110	18.6.2.0.
3	18.6.2.0.	Mērķdotācijas dažādām pašvaldību funkcijām (Projekts - "Algotie pagaidu sabiedriskie darbi" 2017)	36 082,50	10.500	6200
			1 466,87		1100
4	18.6.2.0.	Mērķdotācijas dažādām pašvaldību funkcijām (Projekts - "Algotie pagaidu sabiedriskie darbi" 2016)	957,11	10.500	6200
			73,18		1100
5	18.6.2.0.	Mērķdotācijas dažādām pašvaldību funkcijām ( Sociālais dienests - mērķdotācija asistenta pakalpojumiem)	23 060,00	10.900	1150
			5 440,00		1210
			1 500,00		6292
6	18.6.3.0.	Valsts budžeta iestāžu uzturēšanas izdevumu transferti pašvaldībām ārvalstu finanšu palīdzības projektu īstenošanai (Projekts "NVA vakarskola 2016.gads-2")	4 326,18	10.500	1100
			1 020,54		1200
			1 000,00		2200
			2 000,00		2300
			31,24		2500
			600,00		6200
7	18.6.3.0.	Valsts budžeta iestāžu uzturēšanas izdevumu transferti pašvaldībām ārvalstu finanšu palīdzības projektu īstenošanai (Projekts "Proti un dari")	631,22	09.510	2200

8	18.6.3.0.	Valsts budžeta iestāžu uzturēšanas izdevumu transferti pašvaldībām ārvalstu finanšu palīdzības projektu īstenošanai (Projekts "Skultes un Vidrižu pagasta pašvaldībai nozīmīgo koplietošanas meliorācijas sistēmu atjaunošana un projektēšana")	14 098,49	06.600	5200
9	18.6.3.0.	Valsts budžeta iestāžu uzturēšanas izdevumu transferti pašvaldībām ārvalstu finanšu palīdzības projektu īstenošanai (Projekts "Stratēģiskās partnerības skolu izglītības sektorā")	3 096,00	09.219	2200
<b>10</b>	<b>KOPĀ</b>		<b>96 544,08</b>	<b>X</b>	<b>X</b>

S.Mitrevica-Galīte, 28652956

### 28.§

#### **Par papildus finansējuma piešķiršanu Limbažu novada pašvaldības Pāles pamatskolai tehniskās apsekošanas un atzinuma sagatavošanai**

Ziņo D.Zemmers

Iepazinusies ar 20.04.2017. apvienotās Finanšu, Teritorijas attīstības, Sociālo un veselības jautājumu komitejas priekšlikumu par papildus finansējuma nepieciešamību Pāles pamatskolas tehniskās apsekošanas un atzinuma sagatavošanai un ēkas Skolotāju ielā 4 atjaunošanas būvprojekta izstrādei 2 300,00 EUR (divi tūkstoši trīs simti eiro, 00 centi) apmērā un iepazinusies ar Limbažu novada pašvaldības Pāles pamatskolas direktores 2017.gada 13.aprīļa vēstuli Nr.1.11/27 "Par papildus finansējumu tehniskā atzinuma sastādīšanai un atjaunošanas būvprojekta izstrādei", pamatojoties uz likuma „Par pašvaldībām” 21.panta 1.daļas 27.punktu, likuma „Par pašvaldību budžetiem” 30.pantu, **atklāti balsojot: PAR** – 12 deputāti (Dainis Augusts, Māris Beļunieks, Andris Garklāvs, Aigars Legzdiņš, Gunta Ozola, Gundars Plešs, Jānis Remess, Agnese Zagorska, Andis Zaļaiskalns, Ineta Zariņa, Edmunds Zeidmanis, Didzis Zemmers), **PRET** – nav, **ATTURAS** – nav, Limbažu novada dome **NOLEMJ**:

1. Piešķirt finansējumu 2 300,00 EUR (divi tūkstoši trīs simti eiro, 00 centi) apmērā no Limbažu novada pašvaldības 2017.gada budžeta rezerves fonda Limbažu novada pašvaldības Pāles pamatskolas tehniskās apsekošanas un atzinuma sagatavošanai un ēkas Skolotāju ielā 4 atjaunošanas būvprojekta izstrādei, palielinot izglītības iestādes 2017.gada pamatbudžetu.
2. Kontroli par lēmuma izpildi uzdot Limbažu novada pašvaldības izpilddirektoram A.Liniņam.

### 29.§

#### **Par izmaiņām Limbažu novada pašvaldības administrācijas darbinieku, pašvaldības iestāžu un aģentūru amatu un to likmju sarakstā**

Ziņo D.Zemmers

Iepazinusies ar 20.04.2017. apvienotās Finanšu, Teritorijas attīstības, Sociālo un veselības jautājumu komitejas priekšlikumu, pamatojoties uz Valsts pārvaldes iekārtas likuma 1.panta pirmās daļas 2.punktu, likuma „Par pašvaldībām” 21.panta pirmās daļas 27.punktu un Ministru kabineta 18.05.2010. noteikumiem Nr.461 „Noteikumi par Profesiju klasifikatoru, profesijai atbilstošiem pamatuzdevumiem un kvalifikācijas pamatprasībām un Profesiju klasifikatora lietošanas un aktualizēšanas kārtību”, **atklāti balsojot: PAR** – 12 deputāti (Dainis Augusts, Māris Beļunieks, Andris Garklāvs, Aigars Legzdiņš, Gunta Ozola, Gundars Plešs, Jānis Remess, Agnese Zagorska, Andis Zaļaiskalns, Ineta Zariņa, Edmunds Zeidmanis, Didzis Zemmers), **PRET** – nav, **ATTURAS** – nav, Limbažu novada dome **NOLEMJ**:

1. Veikt izmaiņas Limbažu novada pašvaldības administrācijas darbinieku, pašvaldības iestāžu un aģentūru amatu un to likmju saraksta (apstiprināts ar Limbažu novada domes 29.12.2016. lēmumu (protokols Nr.24, 41.§)) 1.pielikuma „Limbažu novada pašvaldības administrācijas darbinieku amatu un likmju saraksts” sadaļā Katvaru pagasta pārvalde, 9.punktu izsakot šādā redakcijā:

Nr. p.k.	Amata nosaukums	Profesijas kods	Amata vienību skaits
	<b>Katvaru pagasta pārvalde</b>		
9.	Sētnieks	9613 01	0,5

2. Kontroli par lēmuma izpildi uzdot Limbažu novada pašvaldības izpilddirektoram A.Liniņam.

### 30.§

#### **Par Limbažu un Salacgrīvas novadu sporta skolas peldbaseina ūdens filtrēšanas tehnoloģiskajām izmaiņām**

Ziņo D.Zemmers, debatēs piedalās A.Garklāvs, A.Liniņš, M.Beļunieks, A.Zaļaiskalns

Iepazinusies ar 20.04.2017. apvienotās Finanšu, Teritorijas attīstības, Sociālo un veselības jautājumu komitejas priekšlikumu par Limbažu un Salacgrīvas novadu sporta skolas peldbaseina ūdens filtrēšanas iekārtu maiņu no kvarca smiltīm uz AFM aktivizētā stikla filtrēšanas sistēmu, tehnoloģijām saistībā ar baseina ūdens attīrīšanas sistēmu, kas preventīvi novērš jebkādu bioloģisko vielu izaugsmi peldbaseinā, efektu panākot, izmantojot bioloģiski – noturīgu filtru priekš AFM<sup>®</sup> aktivizētā stikla, **atklāti balsojot: PAR** – 12 deputāti (Dainis Augusts, Māris Beļunieks, Andris Garklāvs, Aigars Legzdiņš, Gunta Ozola, Gundars Plešs, Jānis Remess, Agnese Zagorska, Andis Zaļaiskalns, Ineta Zariņa, Edmunds Zeidmanis, Didzis Zemmers), **PRET** – nav, **ATTURAS** – nav, Limbažu novada dome **NOLEMJ**:

1. Atbalstīt ieceri veikt izmaiņas Limbažu un Salacgrīvas novadu sporta skolas peldbaseina ūdens filtrēšanas iekārtām, paredzot izmantot AFM aktivizētā stikla filtrēšanas sistēmu.
2. Pēc iepirkumu procedūras veikšanas lemt par finansējumu.
3. Kontroli par lēmuma izpildi uzdot Limbažu novada pašvaldības izpilddirektoram A.Liniņam.

### 31.§

#### **Par pašvaldības aģentūras „ALDA” izvirzīto pilnvaroto personu kārtības uzturēšanai un zivju resursu aizsardzībai Augstrozes Lielezerā apstiprināšanu**

Ziņo D.Zemmers

Iepazinusies ar 20.04.2017. apvienotās Finanšu, Teritorijas attīstības, Sociālo un veselības jautājumu komitejas priekšlikumu, pamatojoties uz Ministru kabineta 2015.gada 22.decembra noteikumu Nr.799 “Licencētās makšķerēšanas, vēžošanas un zemūdens medību kārtība” 8.7.punktu, likuma „Par pašvaldībām” 21.panta pirmās daļas 27.punktu, **atklāti balsojot: PAR** – 12 deputāti (Dainis Augusts, Māris Beļunieks, Andris Garklāvs, Aigars Legzdiņš, Gunta Ozola, Gundars Plešs, Jānis Remess, Agnese Zagorska, Andis Zaļaiskalns, Ineta Zariņa, Edmunds Zeidmanis, Didzis Zemmers), **PRET** – nav, **ATTURAS** – nav, Limbažu novada dome **NOLEMJ**:

1. Apstiprināt pašvaldības aģentūras „ALDA” izvirzītās pilnvarotās personas, kas piedalās vides un zivju resursu aizsardzības un uzraudzības pasākumos Augstrozes Lielezerā:
  - 1.1. Jānis Remess, (personas kods);
  - 1.2. Kārlis Udrass, (personas kods);
  - 1.3. Andris Liepiņš, (personas kods);
  - 1.4. Gundars Vizla, (personas kods);
  - 1.5. Kaspars Ozoliņš, (personas kods);
  - 1.6. Jānis Bitenieks, (personas kods);
  - 1.7. Jānis Bremmers, (personas kods);
  - 1.8. Alekss Beļinskis, (personas kods).
2. Atcelt Limbažu novada domes 2013.gada 28.marta lēmumu “Par pašvaldības aģentūras „ALDA” izvirzīto pilnvaroto personu kārtības uzturēšanai un zivju resursu aizsardzībai Augstrozes Lielezerā apstiprināšanu” (protokols Nr.5, 23. §).
3. Izvērstais lēmums sēdes protokola pielikumā.

### 32.§

**Par pašvaldības aģentūras „ALDA” izvirzīto pilnvaroto personu kārtības uzturēšanai un zivju resursu aizsardzībai Limbažu Lielezerā apstiprināšanu**

Ziņo D.Zemmers

Iepazinusies ar 20.04.2017. apvienotās Finanšu, Teritorijas attīstības, Sociālo un veselības jautājumu komitejas priekšlikumu, pamatojoties uz Ministru kabineta 2015.gada 22.decembra noteikumu Nr.799 “Licencētās makšķerēšanas, vēžošanas un zemūdens medību kārtība” 8.7.punktu, likuma „Par pašvaldībām” 21.panta pirmās daļas 27.punktu, **atklāti balsojot: PAR** – 12 deputāti (Dainis Augusts, Māris Beļunieks, Andris Garklāvs, Aigars Legzdiņš, Gunta Ozola, Gundars Plešs, Jānis Remess, Agnese Zagorska, Andis Zaļaiskalns, Ineta Zariņa, Edmunds Zeidmanis, Didzis Zemmers), **PRET** – nav, **ATTURAS** – nav, Limbažu novada dome **NOLEMJ**:

1. Apstiprināt pašvaldības aģentūras „ALDA” izvirzītās pilnvarotās personas, kas piedalās vides un zivju resursu aizsardzības un uzraudzības pasākumos Limbažu Lielezerā:
  - 1.1. Jānis Remess, (personas kods);
  - 1.2. Jānis Lietiņš, (personas kods);
  - 1.3. Imants Grabovskis, (personas kods);
  - 1.4. Kaspars Ozoliņš, (personas kods);
  - 1.5. Jānis Bitenieks, (personas kods);
  - 1.6. Jānis Bremmers, (personas kods);
  - 1.7. Alekss Beļinskis, (personas kods).



2. Atcelt Limbažu novada domes 2013.gada 28.marta lēmumu "Par pašvaldības aģentūras „ALDA” izvirzīto pilnvaroto personu kārtības uzturēšanai un zivju resursu aizsardzībai Limbažu Liecezerā apstiprināšanu" (protokols Nr.5, 24. §).
3. Izvērstais lēmums sēdes protokola pielikumā.

### 33.§

#### **Par pašvaldības aģentūras „ALDA” izvirzīto pilnvaroto personu kārtības uzturēšanai un zivju resursu aizsardzībai Limbažu Dūņezērā apstiprināšanu**

---

Ziņo D.Zemmers

Iepazinusies ar 20.04.2017. apvienotās Finanšu, Teritorijas attīstības, Sociālo un veselības jautājumu komitejas priekšlikumu, pamatojoties uz Ministru kabineta 2015.gada 22.decembra noteikumu Nr.799 "Licencētās makšķerēšanas, vēžošanas un zemūdens medību kārtība" 8.7.punktu, likuma „Par pašvaldībām” 21.panta pirmās daļas 27.punktu, **atklāti balsojot: PAR** – 12 deputāti (Dainis Augusts, Māris Beļunieks, Andris Garklāvs, Aigars Legzdiņš, Gunta Ozola, Gundars Plešs, Jānis Remess, Agnese Zagorska, Andis Zaļaiskalns, Ineta Zariņa, Edmunds Zeidmanis, Didzis Zemmers), **PRET** – nav, **ATTURAS** – nav, Limbažu novada dome **NOLEMJ**:

1. Apstiprināt pašvaldības aģentūras „ALDA” izvirzītās pilnvarotās personas, kas piedalās vides un zivju resursu aizsardzības un uzraudzības pasākumos Limbažu Dūņezērā:
  - 1.1. Jānis Remess, (personas kods);
  - 1.2. Jānis Lietiņš, (personas kods);
  - 1.3. Imants Grabovskis, (personas kods);
  - 1.4. Andris Tauriņš, (personas kods);
  - 1.5. Kaspars Ozoliņš, (personas kods);
  - 1.6. Jānis Bītenieks, (personas kods);
  - 1.7. Jānis Bremmers, (personas kods);
  - 1.8. Alekss Beļinskis, (personas kods).
2. Atcelt Limbažu novada domes 2013.gada 28.marta lēmumu "Par pašvaldības aģentūras „ALDA” izvirzīto pilnvaroto personu kārtības uzturēšanai un zivju resursu aizsardzībai Limbažu Dūņezērā apstiprināšanu" (protokols Nr.5, 25. §).
3. Izvērstais lēmums sēdes protokola pielikumā.

### 34.§

#### **Par saistošo noteikumu „Grozījumi Limbažu novada pašvaldības 2011.gada 24.marta saistošajos noteikumos Nr.8 „Par Limbažu novada pašvaldības aģentūras ”ALDA” maksas pakalpojumiem”” apstiprināšanu**

---

Ziņo D.Zemmers

Iepazinusies ar 20.04.2017. apvienotās Finanšu, Teritorijas attīstības, Sociālo un veselības jautājumu komitejas priekšlikumu, pamatojoties uz likuma „Par pašvaldībām” 43.panta pirmās daļas 13.punktu, Publisko aģentūru likuma 17.panta otro un ceturto daļu, **atklāti balsojot: PAR** – 12 deputāti (Dainis Augusts, Māris Beļunieks, Andris Garklāvs, Aigars Legzdiņš, Gunta Ozola, Gundars Plešs, Jānis Remess, Agnese Zagorska, Andis Zaļaiskalns, Ineta Zariņa, Edmunds Zeidmanis, Didzis Zemmers), **PRET** – nav, **ATTURAS** – nav, Limbažu novada dome **NOLEMJ**:

1. Apstiprināt saistošo noteikumu „Grozījumi Limbažu novada pašvaldības 2011.gada 24.marta saistošajos noteikumos Nr.8 „Par Limbažu novada pašvaldības aģentūras ”ALDA” maksas pakalpojumiem”” projektu (pielikumā).
2. Pieņemt zināšanai saistošo noteikumu „Grozījumi Limbažu novada pašvaldības 2011.gada 24.marta saistošajos noteikumos Nr.8 „Par Limbažu novada pašvaldības aģentūras ”ALDA” maksas pakalpojumiem”” paskaidrojuma rakstu (pielikumā).
3. Saistošos noteikumus un to paskaidrojuma rakstu triju darba dienu laikā pēc to parakstīšanas rakstveidā un elektroniskā veidā nosūtīt atzinuma sniegšanai Vides aizsardzības un reģionālās attīstības ministrijai.
4. Saistošos noteikumus pēc atzinuma saņemšanas no Vides aizsardzības un reģionālās attīstības ministrijas vai gadījumā, ja atzinumu pašvaldība no VARAM mēneša laikā nav saņēmusi, publicēt pašvaldības informatīvajā izdevumā „Limbažu Novada Ziņas”, pašvaldības mājaslapā internetā [www.limbazi.lv](http://www.limbazi.lv) un nodrošināt saistošo noteikumu pieejamību Limbažu novada pašvaldības domes ēkā un pilsētas un pagastu pārvaldēs.

Pielikums

**PASKAIDROJUMA RAKSTS**  
**2017.gada 27.aprīļa saistošajiem noteikumiem Nr.9**  
**„Grozījumi Limbažu novada pašvaldības 2011.gada 24.marta saistošajos noteikumos Nr.8**  
**„Par Limbažu novada pašvaldības aģentūras ”ALDA” maksas pakalpojumiem””**

<b>Paskaidrojuma raksta sadaļas</b>	<b>Norādāmā informācija</b>
1. Projekta nepieciešamības pamatojums.	Saskaņā ar Publisko aģentūru likuma 17.panta otro daļu, pašvaldības uzdevumu īstenošana tiek nodrošināta, sniedzot maksas pakalpojumus saskaņā ar pašvaldības domes apstiprinātu cenrādi, kurā nosaka maksāšanas kārtību, likmes un atvieglojumus. Saskaņā ar Publisko aģentūru likuma 17.panta ceturto daļu, pašvaldības aģentūras sniegtos pakalpojumus nosaka un to cenrādi apstiprina ar pašvaldības saistošajiem noteikumiem.
2. Īss projekta satura izklāsts.	Saistošo noteikumu izdošanas mērķis ir papildināt pašvaldības aģentūras „ALDA” maksas pakalpojumu cenrādi, iekļaujot maksu par SUP dēļu nomu.
3. Informācija par plānoto projekta ietekmi uz pašvaldības budžetu.	Nebūtiska.
4. Informācija par plānoto projekta ietekmi uz uzņēmējdarbības vidi pašvaldības teritorijā.	Neietekmē.
5. Informācija par administratīvajām procedūrām.	Nav attiecināms.
6. Informācija par konsultācijām ar privātpersonām.	Nav attiecināms.

Limbažu novada pašvaldības  
Domes priekšsēdētājs

D.Zemmers

Limbažos

## SAISTOŠIE NOTEIKUMI

2017.gada 27.aprīlī

Nr.9

**APSTIPRINĀTI**  
ar Limbažu novada domes  
2017.gada 27.aprīļa sēdes lēmumu  
(protokols Nr.6, 34.§)

### **“Grozījumi Limbažu novada pašvaldības 2011.gada 24.marta saistošajos noteikumos Nr.8 „Par Limbažu novada pašvaldības aģentūras “ALDA” maksas pakalpojumiem””**

*Izdoti saskaņā ar likuma „Par pašvaldībām”  
43.panta pirmās daļas 13.punktu,  
Publisko aģentūru likuma 17.panta otro un ceturto daļu*

1. Izdarīt Limbažu novada pašvaldības 2011.gada 24.marta saistošajos noteikumos Nr.8 „Par Limbažu novada pašvaldības aģentūras ”ALDA” maksas pakalpojumiem” šādus grozījumus:
  - 1.1. Papildināt saistošo noteikumu 1.pielikumu ar 10.punktu šādā redakcijā:

“10. SUP dēļa noma:  
10.1. par pirmo stundu – 5.00 euro;  
10.2. par katru nākamo stundu – 3.00 euro.”
2. Saistošie noteikumi stājas spēkā pēc to publicēšanas pašvaldības informatīvajā izdevumā “Limbažu Novada Ziņas”.

Limbažu novada pašvaldības  
Domes priekšsēdētājs

D.Zemmers

### **35.§**

#### **Par Limbažu novada uzņēmēju konsultatīvās padomes dalībnieku sastāva apstiprināšanu**

Ziņo D.Zemmers

Ar Limbažu novada domes 27.12.2013. sēdes lēmumu (protokols Nr.24, 32.§) apstiprināts Limbažu novada uzņēmēju konsultatīvās padomes nolikums un dalībnieku sastāvs. Saskaņā ar Limbažu novada uzņēmēju konsultatīvās padomes nolikuma 4.3.punktu, padomes sastāvu apstiprina uz 36 mēnešiem, līdz ar to Limbažu novada uzņēmēju konsultatīvās padomes dalībnieku pilnvaru termiņš bija līdz 26.12.2016. Lai nodrošinātu padomes darbību, nepieciešams apstiprināt jauno Limbažu novada uzņēmēju konsultatīvās padomes dalībnieku sastāvu. Saskaņā ar Limbažu novada uzņēmēju konsultatīvās padomes nolikuma 4.2.punktu, padomes dalībniekus apstiprina ar Domes lēmumu.

Iepazinusies ar 20.04.2017. apvienotās Finanšu, Teritorijas attīstības, Sociālo un veselības jautājumu komitejas priekšlikumu, pamatojoties uz likumu „Par pašvaldībām” 12.pantu, 41.panta pirmās daļas 2.punktu, 61.pantu, Limbažu novada uzņēmēju konsultatīvās padomes nolikuma 4.2. un 4.3.punktu, **atklāti balsojot: PAR** – 11 deputāti (Dainis Augusts, Māris Beļauņieks, Andris Garklāvs, Gunta Ozola, Gundars Plešs, Jānis Remess, Agnese Zagorska, Andis Zaļaiskalns, Ineta Zariņa, Edmunds Zeidmanis, Didzis Zemmers), **PRET** – nav, **ATTURAS** – nav, balsojumā nepiedalās deputāts Aigars Legzdiņš, Limbažu novada dome **NOLEMJ**:

apstiprināt Limbažu novada uzņēmēju konsultatīvās padomes dalībnieku sastāvu laika periodam līdz 2020.gada 27.aprīlim:

1. SIA „KROGZEME” valdes loceklis Andris Krogzems;
2. ZS „Ausmas” deleģēts pārstāvis Jānis Dāboliņš;
3. SIA „Limbažu ceļi” valdes loceklis Andis Zaļaiskalns;
4. SIA „Latvijas lauku konsultāciju un izglītības centrs” Limbažu nodaļas vadītājs Aigars Legzdiņš;
5. SIA „Eko dārzs” valdes locekle Aija Ošāne;
6. Limbažu novada tūrisma informācijas centra vadītāja Ilze Millere;
7. ZS „Vīksnas” īpašniece Guna Preimane;
8. SIA „Viesulis Plus” deleģēta pārstāve Lilita Tūce;
9. SIA „Izdevniecība Auseklis” valdes priekšsēdētāja Regīna Tamane;
10. SIA "FAVILLE" valdes locekle Ilze Jakuša-Kreituse;
11. Zīmola "LapsaRada" īpašniece Elīze Marjutenkova;
12. Limbažu novada pašvaldības uzņēmējdarbības konsultants Agris Vēveris.

### 36.§

#### **Par Limbažu novada pašvaldības konkursa „Atbalsts komercdarbības uzsākšanai Limbažu novadā” vērtēšanas komisijas izveidošanu**

Ziņo D.Zemmers

Iepazinusies ar 20.04.2017. apvienotās Finanšu, Teritorijas attīstības, Sociālo un veselības jautājumu komitejas priekšlikumu, pamatojoties uz Limbažu novada pašvaldības konkursa „Atbalsts komercdarbības uzsākšanai Limbažu novadā” nolikuma (apstiprināts ar 2016.gada 25.februāra Limbažu novada domes lēmumu (protokols Nr.5, 29.§), 21.punktu, likuma “Par pašvaldībām” 21.panta pirmās daļas 24.punktu, **atklāti balsojot: PAR** – 11 deputāti (Dainis Augusts, Māris Beļauņieks, Andris Garklāvs, Gunta Ozola, Gundars Plešs, Jānis Remess, Agnese Zagorska, Andis Zaļaiskalns, Ineta Zariņa, Edmunds Zeidmanis, Didzis Zemmers), **PRET** – nav, **ATTURAS** – nav, balsojumā nepiedalās deputāts Aigars Legzdiņš, Limbažu novada dome **NOLEMJ**:

izveidot Limbažu novada pašvaldības konkursa „Atbalsts komercdarbības uzsākšanai Limbažu novadā” vērtēšanas komisiju šādā sastāvā:

1. Ģirts Ieleja, Limbažu novada pašvaldība, Attīstības nodaļas vadītājs;
2. Aigars Legzdiņš, „Latvijas lauku konsultāciju un izglītības centrs” SIA, Limbažu konsultāciju biroja vadītājs;
3. Andris Bērzkalns, „Madara 93” SIA, valdes priekšsēdētājs;
4. Aija Ošāne, „EkoDārzs” SIA, valdes priekšsēdētāja;
5. Kaspars Mežapuķe, „Virte Tehnoloģijas” SIA, valdes priekšsēdētājs.

### 37.§

## Par saistošo noteikumu „Par Limbažu pilsētas ielu uzturēšanas un lietošanas kārtību” apstiprināšanu

Ziņo D.Zemmers, debatēs piedalās A.Garklāvs, A.Zaļaiskalns, A.Blumers

Iepazinusies ar 20.04.2017. apvienotās Finanšu, Teritorijas attīstības, Sociālo un veselības jautājumu komitejas priekšlikumu, pamatojoties uz likuma „Par pašvaldībām” 15.panta pirmās daļas 2.punktu, 43.panta trešo daļu, likuma „Par autoceļiem” 1.panta otro daļu un likuma “Par pašvaldībām”, **atklāti balsojot: PAR** – 12 deputāti (Dainis Augusts, Māris Beļunieks, Andris Garklāvs, Aigars Legzdiņš, Gunta Ozola, Gundars Plešs, Jānis Remess, Agnese Zagorska, Andis Zaļaiskalns, Ineta Zariņa, Edmunds Zeidmanis, Didzis Zemmers), **PRET** – nav, **ATTURAS** – nav, Limbažu novada dome **NOLEMJ**:

1. Apstiprināt Limbažu novada pašvaldības 2017.gada 27.aprīļa saistošos noteikumus „Par Limbažu pilsētas ielu uzturēšanas un lietošanas kārtību” (projekts pielikumā).
2. Pieņemt zināšanai Limbažu novada pašvaldības 2017.gada 27.aprīļa saistošo noteikumu „Par Limbažu pilsētas ielu uzturēšanas un lietošanas kārtību” paskaidrojuma rakstu (pielikumā).
3. Saistošos noteikumus un to paskaidrojuma rakstu triju darba dienu laikā pēc to parakstīšanas rakstveidā un elektroniskā veidā nosūtīt atzinuma sniegšanai Vides aizsardzības un reģionālās attīstības ministrijai.
4. Saistošos noteikumus pēc atzinuma saņemšanas no Vides aizsardzības un reģionālās attīstības ministrijas vai gadījumā, ja atzinumu pašvaldība no VARAM mēneša laikā nav saņēmusi, publicēt pašvaldības informatīvajā izdevumā „Limbažu Novada Ziņas”, pašvaldības mājas lapā internetā [www.limbazi.lv](http://www.limbazi.lv) un nodrošināt saistošo noteikumu pieejamību Limbažu novada pašvaldības domes ēkā un pilsētas un pagastu pārvaldēs.
5. Saistošie noteikumi stājas spēkā pēc to publicēšanas pašvaldības informatīvajā izdevumā „Limbažu Novada Ziņas”.

Pielikums

Limbažos

### SAISTOŠIE NOTEIKUMI

2017.gada 27.aprīlī

Nr.10

**APSTIPRINĀTI**  
ar Limbažu novada domes  
27.04.2017. sēdes lēmumu  
(protokols Nr.6, 37.§)

## Par Limbažu pilsētas ielu uzturēšanas un lietošanas kārtību

*Izdoti saskaņā ar likuma  
„Par autoceļiem” 1.panta otro daļu un  
likuma “Par pašvaldībām” 43.panta trešo daļu*

## I. Vispārīgie jautājumi

1. Šie noteikumi nosaka Limbažu pilsētas ielu uzturēšanas, lietošanas un šo noteikumu izpildes kontroles kārtību.

2. Limbažu pilsētas ielas ir Limbažu novada pašvaldības īpašumā vai valdījumā esošas transportlīdzekļu un gājēju satiksmei paredzētas kompleksas inženierbūves pilsētas teritorijā, kas paredzētas koplietošanai un atbilstoši Limbažu novada aktuālajam teritorijas plānojumam atrodas ielu sarkanajās līnijās.

3. Limbažu pilsētas ielas (turpmāk tekstā – ielas) ir Limbažu novada pašvaldības pārziņā, tā atbild par ielu pārvaldi, aizsardzību, attīstību, uzturēšanu un lietošanas kārtību.

4. Ielas klasificē:

4.1. maģistrālā iela - zeme, būve vai tās daļa, kas plānota, izmantota vai nodomāta ciemu ielu un valsts autoceļu savienošanai, kā arī iekšējiem autotransporta sakariem;

4.2. Pašvaldības iela - pašvaldības īpašumā esoša satiksmei paredzēta kompleksa inženierbūve pilsētas vai ciema teritorijā, vai pašvaldības ceļš apdzīvotā vietā, kam ielas statusu piešķirusi pašvaldība. Pašvaldības ielai ir zemākas satiksmes plūsmas kvalitātes prasības kā maģistrālajai ielai.

4.3. vietējas nozīmes iela kas nodrošina transporta pieslēgumu maģistrālajām ielām un valsts autoceļiem. Ietver teritoriju ielu sarkanajās līnijās.

## II. Ielu uzturēšanas noteikumi

5. Ielu ikdienas uzturēšanas klases vasaras un ziemas sezonai noteiktas, ņemot vērā ielu klasifikāciju un nozīmi (2. pielikums).

6. Ielu uzturēšanas klases vasaras sezonā (no 1.aprīļa līdz 31.oktobrim):

6.1. maģistrālajām ielām - A klase;

6.2. pašvaldības ielām - B klase;

6.3. vietējas nozīmes ielām - C klase.

7. Ielu uzturēšanas klases ziemas sezonā (no 1.novembra līdz 31.martam):

7.1. maģistrālajām ielām un ielām ar sabiedriskā transporta maršrutiem – A1 klase;

7.2. pašvaldības un vietējas nozīmes ielām - B klase.

8. Ielu ikdienas uzturēšanas darbu veidi tiek noteikti atbilstoši 1.pielikumam, ielu uzturēšanas prasības ziemas sezonai tiek noteiktas atbilstoši 3.pielikumam un vasaras sezonai atbilstoši 4.pielikumam.

9. Ielu ikdienas uzturēšanas darbu veikšanas kārtība, izpildes kontrole un kvalitāte tiek noteikta atbilstoši Limbažu novada domes apstiprinātajām “Limbažu novada ielu un autoceļu ikdienas uzturēšanas darbu specifikācijām”.

10. Ielu periodiskās uzturēšanas darbus veic, lai nomainītu vai atjaunotu ielas konstruktīvos elementus, kas var ietvert pilnīgu ielas seguma konstruktīvo kārtu nomaiņu atbilstoši satiksmes intensitātes izmaiņām, t.sk., brauktuves asfaltbetona dilumkārtas nomaiņu vai grants seguma konstruktīvās kārtas uzlabošanu, ja pašreizējā konstrukcija nenodrošina drošu un piemērotu ielas ekspluatāciju.

11. Ielu ārkārtas uzturēšanas darbi veicami:

11.1. pēc dabas stihijām - vētrām, sniegpuņiem, lietavām;

11.2. pēc satiksmes negadījumiem, ja tiek piesārņots ielas segums, kas var apdraudēt satiksmes drošību.

12. Ielu ārkārtas uzturēšanas darbus un pasākumus veic, lai nodrošinātu transportlīdzekļu satiksmi pa ielām ārkārtas laika apstākļos vai pa avārijas stāvoklī esošām ielām. Minētos darbus veic prioritārā secībā, ņemot vērā konkrēto ielas ekonomisko un sociālo nozīmi.

13. Ja avārijas stāvoklī esošas ielas vai to posmi neatbilst noteiktajai uzturēšanas klasei, tad bīstamās zonas norobežošanu veic ielu ikdienas uzturēšanas darbu veicējs, izmantojot satiksmes organizācijas līdzekļus atbilstoši Ministru kabineta noteikumiem par darba vietu aprīkošanu uz ceļiem. Bojājumu novēršanu veic darba veidam piemērotos laika apstākļos.

14. Ja ielas stāvoklis ir satiksmei bīstams, transportlīdzekļu satiksmei ierobežo vai slēdz. Lēmumu par transportlīdzekļu satiksmes ierobežošanu vai aizliegšanu pieņem Limbažu novada domes priekšsēdētājs vai pašvaldības izpilddirektors.

### **III. Nobrauktuvju uzturēšana**

15. Par nobrauktuves uzturēšanu fiziskas vai juridiskas personas īpašumā atbildīgs tās īpašnieks vai īpašuma pārvaldnieks.

### **IV. Ielu uzturēšanas prasību izpildes kontrole**

16. Pastāvīgos un mainīgos laikapstākļos ielu uzturēšanas prasību izpildes kontroli veic ielu ikdienas uzturēšanas darbu veicēja norīkotā atbildīgā persona.

17. Ārpuskārtas ielu tīkla apsekošana veicama pēc spēcīgām lietusgāzēm, vētrām un citām stihiskām dabas parādībām, nekavējoties veicot bīstamās zonas norobežošanu, informējot par to Limbažu novada pašvaldības atbildīgās amatpersonas.

### **V. Ielu lietošanas tiesības**

18. Lietotājiem ir tiesības satiksmei lietot visas ielas, uz kurām neattiecas īpašs aizliegums.

19. Informāciju par to, ka uz konkrētām ielām tiek aizliegta vai ierobežota transportlīdzekļu satiksme, desmit dienas pirms aizlieguma vai ierobežojuma stāšanās spēkā, informāciju publicē pašvaldības mājas lapā internetā [www.limbazi.lv](http://www.limbazi.lv) un laikrakstā "Auseklis".

### **VI. Ielu aizsardzība**

20. Īslaicīga materiālu vai priekšmetu novietošana ielas sarkano līniju koridorā, ja tas netraucē un neapdraud transporta kustību un neietekmē ielas un tai piederošo virszemes un apakšzemes inženierbūvju stāvokli, ir pieļaujama, to saskaņojot ar Limbažu novada pašvaldības Īpašumu apsaimniekošanas nodaļu.

21. Ielu lietotājiem un ielu pieguļošo nekustamo īpašumu īpašniekiem (valdītājiem) ir aizliegts:

21.1. aizbērt vai citādi bojāt un piegružot ielu sāngrāvjus (novadgrāvjus) un citus ielas elementus, novadīt sāngrāvjos saimnieciskos notekūdeņus.

### **VII. Noslēguma jautājums**

22. Par šo saistošo noteikumu pārkāpšanu vainīgās personas tiek sauktas pie administratīvās atbildības.

Limbažu novada pašvaldības  
Domes priekšsēdētājs

D.Zemmers

1.pielikums  
Limbažu novada domes 2017.gada 27.aprīļa

## Ielu ikdienas uzturēšanas darbi

1. Ielu, gājēju ceļu, veloceļu un nobrauktuvju ikdienas uzturēšana ziemā:
  - 1.1. attīrīšana no sniega un sniega aizvākšana:
    - 1.1.1. ielas attīrīšana no irdena sniega, izmantojot automobiļus un mehānismus, kas aprīkoti ar sniega lāpstām,
    - 1.1.2. ielas attīrīšana no sniega slīpi attiecībā pret ceļa asi,
    - 1.1.3. sniega vaļņu pārvietošana ārpus ielas klātnes,
    - 1.1.4. autopaviljonu, autobusu pieturvietu un atpūtas vietu attīrīšana no sniega,
    - 1.1.5. sniega novākšana no tiltu un satiksmes pārvadu braucamās daļas un ietvēm.
  - 1.2. slīdamības samazināšana:
    - 1.2.1. ar smilšu un sāls maisījumu,
    - 1.2.2. izveidojot rievās apledojumā.
  - 1.3. gājēju ceļu un veloceļu uzturēšana:
    - 1.3.1. attīrīšana no sniega,
    - 1.3.2. slīdamības mazināšana, kaisot smilti.
2. Caurteku uzturēšana:
  - 2.1. caurteku attīrīšana no sanesumiem,
  - 2.1. sīko bojājumu novēršanā caurtekās,
  - 2.3. caurteku bojāto posmu un gala sienu nomaiņa.
3. Satiksmes organizēšana:
  - 3.1. ceļa zīmju uzturēšana,
  - 3.2. ceļa zīmju stabu nomaiņa un uzstādīšana,
  - 3.3. ceļa zīmju nomaiņa un uzstādīšana,
  - 3.4. ceļa zīmju mazgāšana,
  - 3.5. horizontālo apzīmējumu krāsošana un atjaunošana.
4. Ielu seguma uzturēšana:
  - 4.1. melno segumu uzturēšana:
    - 4.1.1. plaisu aizliešana ar bitumenu vai bitumena emulsiju vai aizpildīšana ar bitumena mastiku.
    - 4.1.2. bedrīšu aizpildīšana:
      - 4.1.2.1. ar karsto asfaltbetonu, izmantojot pilno vai nepilno tehnoloģiju,
      - 4.1.2.2. ar šķembām un bitumena emulsiju, izmantojot nepilno tehnoloģiju.
  - 4.2. grants un šķembu segumu uzturēšana, uzlaboto grunts ceļu uzturēšana:
    - 4.2.1. ielu klātņu planēšana un profilēšana,
    - 4.2.2. seguma atjaunošana.
5. Ielu kopšana:
  - 5.1. izskalojumu likvidēšana,
  - 5.2. grāvju tīrīšana un to profila atjaunošana,
  - 5.3. krūmu/koku izciršana grāvjos, nogāzēs un ielu sarkano līniju koridorā, krūmu atvašu pļaušana,
  - 5.4. zāles pļaušana.



6. Ielu apsekošana un dežūras.

7. Gājēju celiņu un veloceliņu uzturēšana:

7.1. segumu uzturēšana:

7.1.1. bedrīšu labošana melnajās segās,

7.1.2. bruģakmens un plātnīšu segumu uzturēšana.

7.2. apstādījumu kopšana:

7.2.2. zāles pļaušana.

**Limbažu pilsētas ielu uzturēšanas klases  
ziemassēzonai (no 1.novembra līdz 30.martam) un vasaras sēzonai  
(no 1.aprīļa līdz 31.oktobrim)**

Nr. p.k.	Ielas nosaukums	Ielas klasifikācija	Ielas garums, km	Seguma veids	Uzturēšanas klase	
					Vasara	Ziema
1.	Rīgas iela	Galvenā (maģistrālā) pilsētas iela	3,02	asfaltbetons	A	A1
2.	Dzelzceļa iela	Galvenā (maģistrālā) pilsētas iela	1,77	asfaltbetons	A	A1
3.	Cēsu iela	Galvenā (maģistrālā) pilsētas iela	2,77	asfaltbetons	A	A1
4.	Kr.Barona iela	Galvenā (maģistrālā) pilsētas iela	1,93	asfaltbetons	A	A1
5.	Jūras iela	Galvenā (maģistrālā) pilsētas iela	1,97	asfaltbetons	A	A1
6.	Ozolaines iela	Galvenā (maģistrālā) pilsētas iela	0,48	asfaltbetons	A	A1
7.	Viļķenes iela	Galvenā (maģistrālā) pilsētas iela	0,187	asfaltbetons	A	A1
8.	Stacijas iela no Strautu ielas līdz pilsētas robežai Alojas virzienā	Galvenā (maģistrālā) pilsētas iela	1,85	asfaltbetons	A	A1
	9.					
10.	Baumaņu Kārļa laukums	Pilsētas nozīmes iela	0,092	asfaltbetons	A	A1
11.	Burtnieku iela	Pilsētas nozīmes iela	1,57	asfaltbetons/grants	A	A1
12.	Ciema iela	Pilsētas nozīmes iela	1,34	asfaltbetons		

13.	Dailes iela	Pilsētas nozīmes iela	0,1	asfaltbetons	A	A1
14.	Ievu iela	Pilsētas nozīmes iela	0,59	asfaltbetons	A	A1
15.	Jaunatnes iela	Pilsētas nozīmes iela	0,49	asfaltbetons	A	A1
16.	Jaunā iela	Pilsētas nozīmes iela	0,89	asfaltbetons	A	A1
17.	Klostera iela	Pilsētas nozīmes iela	0,21	asfaltbetons	A	A1
18.	Mehанизācijas iela	Pilsētas nozīmes iela	0,98	asfaltbetons	A	A1
19.	Pasta iela	Pilsētas nozīmes iela	0,51	asfaltbetons	A	A1
20.	Parka iela	Pilsētas nozīmes iela	0,98	asfaltbetons	A	A1
21.	Strautu iela	Pilsētas nozīmes iela	0,47	asfaltbetons	A	A1
22.	Torņa iela	Pilsētas nozīmes iela	0,09	asfaltbetons	A	A1
23.	Valmieras iela	Pilsētas nozīmes iela	0,43	asfaltbetons	A	A1
24.	Zeļļu iela	Pilsētas nozīmes iela	0,48	asfaltbetons	A	A1
25.	Akmeņu iela	Pilsētas nozīmes iela	0,09	asfaltbetons	B	B
26.	Avotu iela	Pilsētas nozīmes iela	0,47	asfaltbetons	B	B
27.	Dārza iela	Pilsētas nozīmes iela	0,58	asfaltbetons	B	B
28.	Dzirnavu iela	Pilsētas nozīmes iela	0,45	asfaltbetons	B	B
29.	Ezeru iela	Pilsētas nozīmes iela	0,29	asfaltbetons	B	B
30.	Ganību iela	Pilsētas nozīmes iela	0,42	asfaltbetons	B	B
31.	Garāžu iela	Pilsētas nozīmes iela	0,23	asfaltbetons	B	B
32.	Krasta iela	Pilsētas nozīmes iela	0,23	asfaltbetons	B	B
33.	Lauku iela	Pilsētas nozīmes iela	0,39	asfaltbetons	B	B
34.	Lielezera iela	Pilsētas nozīmes iela	0,7	asfaltbetons	B	B
35.	Mazā noliktavu	Pilsētas		asfaltbetons	B	B

	iela	nozīmes iela	0,42	grants		
36.	Mazā Parka iela	Pilsētas	0,12	asfaltbetons	B	B
		nozīmes iela				
37.	Meliorācijas iela	Pilsētas	1,23	asfaltbetons	B	B
		nozīmes iela				
38.	Meža iela	Pilsētas	0,84	asfaltbetons	B	B
		nozīmes iela				
39.	Mūra iela	Pilsētas	0,43	asfaltbetons	B	B
		nozīmes iela		bruģakmens		
40.	Noliktavu iela	Pilsētas nozīmes iela	0,68	asfaltbetons	B	B
41.	Orhideju iela	Vietējas nozīmes iela	0,17	grants	C	B
42.	Pļavu iela	Vietējas nozīmes iela	0,23	asfaltbetons/grants	C	B
43.	Priežu iela	Pilsētas nozīmes iela	0,29	asfaltbetons/grants	B	B
44.	Robežu iela	Vietējas nozīmes iela	0,0,57	grants	C	B
45.	Sārmes iela	Vietējas nozīmes iela		grants	C	B
			0,65			
46.	Uzvaras iela	Vietējas nozīmes iela	0,44	asfaltbetons	B	B
47.	Vecā Sārmes iela	Vietējas nozīmes iela	0,24	asfaltbetons	C	B
				grants		
48.	Zāles iela	Pilsētas nozīmes iela	0,74	asfaltbetons	B	B
				grants		
49.	1Maija iela	Vietējas nozīmes iela	0,26	grants	C	B
50.	8Marta iela	Vietējas nozīmes iela	0,3	grants	C	B
51.	Alojas iela	Vietējas nozīmes iela	0,15	grants	C	B
52.	Ausekļa iela	Vietējas nozīmes iela	0,24	grants	C	B
53.	Bērzu iela	Vietējas nozīmes iela	0,14	grants	C	B
54.	Celtnieku iela	Vietējas nozīmes iela	0,26	grants	C	B
55.	Ceriņu iela	Vietējas nozīmes iela	0,28	grants	C	B
56.	Cīruļu iela	Vietējas nozīmes iela	0,15	bez seguma	C	B
57.	Dāliju iela	Vietējas nozīmes iela	0,17	bez seguma	C	B

58.	Druvas iela	Vietējas nozīmes iela	0,72	grants	C	B
				asfaltbetons		
59.	Dūņezera iela	Vietējas nozīmes iela	0,25	grants	C	B
60.	Dzegužu iela	Vietējas nozīmes iela	0,53	grants	C	B
61.	Gulbju iela	Vietējas nozīmes iela	0,41	bez seguma	C	B
62.	Gundegu iela	Vietējas nozīmes iela	0,14	bez seguma	C	B
63.	Ģildes iela	Vietējas nozīmes iela	0,27	asfaltbetons	C	B
				bruģakmens		
64.	Irbes iela	Vietējas nozīmes iela	0,28	grants	C	B
65.	Jasmīnu iela	Vietējas nozīmes iela	0,24	grants	C	B
66.	Kadiķu iela	Vietējas nozīmes iela	0,26	grants	C	B
67.	Kaijas iela	Vietējas nozīmes iela	0,1	bez seguma	C	B
68.	Kāvu iela	Vietējas nozīmes iela	0,11	bez seguma	C	B
69.	Klusā iela	Vietējas nozīmes iela	0,24	grants	C	B
70.	Kļavu iela	Vietējas nozīmes iela	0,25	grants	C	B
71.	Kreimeņu iela	Vietējas nozīmes iela	0,18	bez seguma	C	B
72.	Ķiršu iela	Vietējas nozīmes iela	0,21	grants	C	B
73.	Lakstīgalu iela	Vietējas nozīmes iela	0,52	bez seguma	C	B
74.	Lejas iela	Vietējas nozīmes iela	0,28	grants	C	B
75.	Lielā Kaijas iela	Vietējas nozīmes iela	0,27	bez seguma	C	B
76.	Lilliju iela	Pilsētas nozīmes iela	0,3	bez seguma	C	B
77.	Lībiešu iela	Pilsētas nozīmes iela	0,25	asfaltbetons	A	A1
78.	Madaru iela	Vietējas nozīmes iela	0,12	bez seguma	C	B
79.	Magoņu iela	Vietējas nozīmes iela	0,38	bez seguma	C	B

80.	Mazā Medņu iela	Vietējas nozīmes iela	0,05	bez seguma	C	B
81.	Mazā Strazdu iela	Vietējas nozīmes iela	0,15	bez seguma	C	B
82.	Mākoņu iela	Vietējas nozīmes iela	0,19	bez seguma	C	B
83.	Medņu iela	Vietējas nozīmes iela	0,29	bez seguma	C	B
84.	Meldru iela	Vietējas nozīmes iela	0,1	asfaltbetons	C	B
85.	Mēness iela	Vietējas nozīmes iela	0,11	bez seguma	C	B
86.	Miera iela	Vietējas nozīmes iela	0,28	grants	C	B
87.	Miglas iela	Vietējas nozīmes iela	0,24	grants	C	B
88.	Miķeļu iela	Vietējas nozīmes iela	0,11	bez seguma	C	B
89.	Nākotnes iela	Vietējas nozīmes iela	0,25	grants	C	B
90.	Niedru iela	Vietējas nozīmes iela	0,21	Bez seguma	C	B
91.	Ošu iela	Vietējas nozīmes iela	0,64	grants	C	B
92.	Ozolu iela	Vietējas nozīmes iela	0,12	grants	C	B
93.	Pils iela	Pilsētas nozīmes iela	0,13	bruģakmens	C	B
94.	Pīlādžu iela	Vietējas nozīmes iela	0,17	grants	C	B
95.	Pīpeņu iela	Vietējas nozīmes iela	0,15	bez seguma	C	B
96.	Puķu iela	Vietējas nozīmes iela	0,14	grants	C	B
97.	Pureņu iela	Vietējas nozīmes iela	0,26	bez seguma	C	B
98.	Rasas iela	Vietējas nozīmes iela	0,33	bez seguma	C	B
99.	Rožu iela	Vietējas nozīmes iela	0,21	bez seguma	C	B
100.	Rubeņu iela	Vietējas nozīmes iela	0,15	bez seguma	C	B
101.	Rūpniecības iela	Vietējas nozīmes iela	0,2	bez seguma	C	B

102.	Samteņu iela	Vietējas nozīmes iela	0,06	Bez seguma	C	B
103.	Saules iela	Vietējās nozīmes iela	0,21	grants	C	B
104.	Siguldas iela	Vietējās nozīmes iela	0,32	grants	C	B
105.	Silaines iela	Vietējās nozīmes iela	0,41	asfaltbetons	C	B
106.	Smilgu iela	Vietējās nozīmes iela	0,29	bez seguma	C	B
107.	Smilšu iela	Vietējās nozīmes iela	0,21	asfaltbetons	C	B
108.	Stacijas iela no Strautu ielas līdz Ausekļa ielai	Vietējās nozīmes iela	0,5	grants	C	B
109.	Staiķes iela	Vietējās nozīmes iela	0,13	grants	C	B
110.	Stārķu iela	Vietējās nozīmes iela	0,5	bez seguma	C	B
111.	Strazdu iela	Vietējās nozīmes iela	0,33	bez seguma	C	B
112.	Tīruma iela	Vietējas nozīmes iela	0,59	grants	C	B
113.	Turaidas iela	Vietējas nozīmes iela	0,26	grants	C	B
114.	Vālodzes iela	Vietējas nozīmes iela	0,35	bez seguma	C	B
115.	Vēja iela	Vietējas nozīmes iela	0,55	grants	C	B
116.	Vidus iela	Vietējas nozīmes iela	0,19	asfaltbetons	C	B
117.	Vizbuļu iela	Vietējas nozīmes iela	0,2	bez seguma	C	B
118.	Vīgriežu iela	Vietējas nozīmes iela	0,09	bez seguma	C	B
119.	Zvaigžņu iela	Vietējas nozīmes iela	0,29	gsants	C	B
120.	Zvejnieku iela	Vietējas nozīmes iela	0,14	grants	C	B

### Prasības Limbažu pilsētas ielu uzturēšanai ziemā

Nr.p.k.	Prasības	Uzturēšanas klase			
		A	A1	B	C
		Pieļaujamie rādītāji			
1.	Ledus/sniega vidējais biezums pastāvīgos laikapstākļos	Atsevišķas sniegotas vietas līdz 1cm	Atsevišķas sniegotas vietas līdz 1cm	4cm	5cm
2.	Ielas brauktuves līdzenums pastāvīgos laikapstākļos	Ledus risas līdz 1cm	Ledus risas līdz 2cm	Ledus risas līdz 4cm	Ledus risas līdz 5cm
3.	Ielas brauktuves līdzenums mainīgos laikapstākļos	Ledus risas līdz 2cm	Ledus risas līdz 3cm	Ledus risas līdz 4cm	Ledus risas līdz 6cm
4.	Sniega biezums uz ielas nomales 2/3 platumā no brauktuves malas pastāvīgos laikapstākļos	5cm	10cm	15cm	20cm
5.	Laiks brauktuves attīrīšanai no sniega	3stundas	4 stundas	6 stundas	6 stundas
6.	Laiks brauktuves kaisīšanai ar pretslīdes materiālu	3stundas	4 stundas	6 stundas	6 stundas
7.	Laiks rievu izveidošanai sasalušā/piebrauktā sniegā	-	-	6 stundas	6 stundas
8.	Sniega biezums uz ielas mainīgos laikasptākļos	5 cm	5 cm	8cm	10cm
9.	Sniega sanesumu biezums atsevišķās vietās uz brauktuves sniegputenī	10cm	10cm	15cm	20cm
10.	Pieļaujamais sniega vaļņa augstums uz ielas klātne šķautnes	40cm	60cm	80cm	100cm
11.	Slapja sniega biezums vai ar sāli un smiltīm sajaukta sniega biezums uz ielas brauktuves mainīgos laikapstākļos	3cm	3cm	5cm	5cm
12.	Uz brauktuves un nomales/pie apmalēm nedrīkst krāties ūdens	jā	jā	jā	jā
13.	Stāvlaukumi jāattīra no sniega, ja sniega biezums ir lielāks par 10cm	24 stundās	24 stundās	24 stundās	24 stundās
14.	Tilti/ ceļu pārvadi jāattīra no sniega	jā	jā	jā	jā



15.	Tiltu/ielu pārvadu ūdens atvades sistēma ir jāuztur darba kārtībā	jā	jā	jā	jā
16.	Ja pēc sniegputeņa ceļa zīmju simboli ir slikti saskatāmi tie jāattīra	24h laikā	24h laikā	24h laikā	24h laikā
17.	Uzturēšanas klases ir spēkā šādās diennakts stundās	6:00-22:00	6:00-22:00	6:00-20:00	6:00-18:00

Piezīmes:

1. Noteikto termiņu trūkuma novēršanai skaita no bojājuma atklāšanas brīža.
2. Par pastāvīgiem laikapstākļiem uzskatāmi laikapstākļi, kad nav nokrišņu un krasu temperatūras svārstību.
3. Par mainīgiem laikapstākļiem uzskatāmi laikapstākļi, kad uz brauktuves veidojas apledojums, veidojas sniega sanesumi.
4. Tiltu brauktuvēm un ielu paplašinājumiem un stāvlaukumiem izvirzītas tādas pašas prasības kā pamatbrauktuvei.
5. Ielu pieguļošajām nobrauktuvēm, kas atrodas pašvaldības īpašumā, izvirzītas zemākās uzturēšanas prasības, kas atbilst C uzturēšanas klases prasībām.
6. Laiku ielas brauktuves attīrīšanai no sniega skaita no brīža, kad sniegš beidzis snigt, līdz brīdim, kad ielas brauktuve attīrīta no sniega.
7. Laiku brauktuves kaisīšanai ar pretslīdes materiālu un rievu izveidošanai sasalušā/piebrauktā sniegā uz ielas ar grants/grunts segumu, skaita no brīža, kad konstatēta apledojuma veidošanās līdz brīdim, kad attiecīgie darbi ir izpildīti.
8. 12.punkta prasības neattiecas uz ielām ar nesakārtotu ūdensatvades sistēmu.
9. Ārpus 17.punkta minētā laikposma atļauts samazināt uzturēšanas klases no A un A1 uz B, no B uz C.

## Prasības Limbažu pilsētas ielu uzturēšanai vasarā

### 1. Prasības ielu tiltu/pārvedu un caurteku uzturēšanai

Nr.p.k.	Prasības	Uzturēšanas klase		
		A	B	C
1.	Tiltu/pārvedu brauktuvēm, ūdens novades caurulēm, tehnēm, drošības joslām un ietvēm jābūt tīrām. Tilta klājs jāmazgā.	Katru pavasari un rudenī	Katru pavasari	Katru pavasari
2.	Nenostiprinātas materiāla detaļas uz tilta/pārvedu nekavējoties jānovāc, ja tas ietekmē satiksmes drošību, nekavējoties bīstamo vietu norobežo ar ceļa zīmēm	2 stundu laikā	2 stundu laikā	2 stundu laikā
3.	Tiltu/pārvedu mastikas deformācijas šuvēm jābūt pilnībā aizpildītām, bez plaisām, trūkumi jānovērš piemērotos laikapstākļos kādi noteikti tiltu uzturēšanas specifikācijās	2 nedēļu laikā	1 mēneša laikā	1 mēneša laikā
4.	Tiltu/pārvedu tērauda deformācijas šuvēm jābūt tīrām un darbības kārtībā	jā	jā	jā
5.	Tiltu/pārvedu brauktuvēs bedres nedrīkst būt dziļākas par 25mm, bedres pēc to atklāšanas jāizpilda	2 stundu laikā	2 stundu laikā	2 stundu laikā
6.	Tiltu/pārvedu brauktuvēs nedrīkst būt plaisas, kas ir lielākas par 5mm, plaisas vasaras sezonā jāizlej	jā	jā	jā
7.	Tilta koka klājā nav pieļaujami salauzti vai satrūdējuši elementi. Atklātie trūkumi jānovērš	72 stundās	72 stundās	7 diennaktīs
8.	Tiltu, ceļu pārvedu konusus nav pieļaujami izskalojumi, kas dziļāki par 50cm, vai bojāti nostiprinājumi. Atklātie trūkumi jānovērš	1 mēneša laikā	1 mēneša laikā	1 mēneša laikā

9.	Tiltu/pārvadu margām jābūt krāsotām vai pārklātām ar aizsargājošu pārklājumu. Atklātie trūkumi jānovērš vasaras sezonā	jā	jā	jā
10.	Tiltu/pārvadu konstrukcijās nav pieļaujami izdrupumi, kur atsedzas stiegrojums. Atklātie trūkumi jānovērš vasaras sezonā	jā	jā	jā
11.	Sanesumi no caurtekas šķērsriezuma laukuma nedrīkst būt vairāk par.. Atklātie trūkumi jānovērš vasaras sezonā	20%	20%	50%
12.	Virš caurtekām nav pieļaujami tukšumi. Atklātie trūkumi nekavējoties jānovērš vai bīstamā vieta jānorobežo	jā	jā	jā
13.	Caurteku posmos, uzgaļos, gultņu un nogāžu nostiprinājumos nav pieļaujami trūkumi, kas traucē ūdens noteci vai var izraisīt uzbēruma nestabilitāti. Atklātie trūkumi jānovērš	jā	jā	jā
14.	Nav pieļaujami caurtekas galu izskalojumi izteces un ietece zonā. Atklātie trūkumi jānovērš	jā	jā	jā
15.	Ielās ar atklātu ūdens atvades sistēmu, grāvjos nedrīkst būt traucēta ūdens plūsma, grāvju piesārņojuma vai aizsērējuma dēļ. Atklātie trūkumi jānovērš vasaras sezonā	jā	jā	jā

Piezīmes:

1. Prasības nav attiecināmas uz avārijas stāvoklī esošiem tiltiem/pārvadiem.
2. Dotie izpildes termiņi ir nosakāmi no trūkumu atklāšanas brīža līdz to novēršanai.

## 2. Prasības ielu satiksmes organizāciju tehnisko līdzekļu uzturēšanai

Nr.p.k.	Prasības	Uzturēšanas klase		
		A	B	C
1.	Autobusu pieturvietā jābūt 534. c.z., atkritumu tvertnei un soliņam	jā	jā	Tikai ceļa zīmei
2.	Ceļa zīmju balstiem jābūt cinkotiem	jā	jā	jā
3.	Ceļa zīmju balsti nedrīkst būt salauzti, deformēti vai sašķiebušies, atklātie trūkumi jānovērš	24h	24h	24h
4.	Ceļa zīmēm jāatbilst standartu LVS 77-1:2009, 77-2:2009 un 77-3:2007 prasībām	jā	jā	jā
5.	Bojātās vai pazudušās ceļa zīmes jānomaina/jāuzstāda	1 diennakts laikā	1 diennakts laikā	3 diennaktīs
6.	Ceļa zīmes pavasarī jānomazgā	līdz 1. maijam	līdz 1. maijam	jā
7.	Uz asfaltbetona seguma jābūt horizontālajam apzīmējumam atbilstoši standarta LVS 85:2009 prasībām Ja horizontālais garenapzīmējums 20m garā posmā ir nodzisis vairāk par 50% un šķērsapzīmējums vairāk par 30% vai apzīmējumam ir zudusi atstarojošā virsma, līdz 15. septembrim ir jāatjauno.	jā	Tikai bīstamās vietās	Tikai bīstamās vietās
8.	Bojātie vai trūkstošie signālstabiņi jāatjauno.	jā	jā	Tikai bīstamās vietās
9.	Drošības barjerām (transportl./gājēju) bojātie elementi jānomaina	jā	jā	jā
10.	Lietotajām barjerām jāatbilst standarta LVS 92:2007 prasībām	jā	jā	jā
11.	Barjerām jābūt izlīdzinātām, bez bojātiem elementiem. Nomalei zem barjerām jābūt noplanētai.	jā	jā	jā
12.	Ceļu satiksmes regulēšanas luksoforiem jāatbilst standarta LVS	jā	jā	jā

	370:2004 prasībām			
13.	Luksoforu darbība jāatjauno	24 stundās	24 stundās	24 stundās
14.	Luksoforu elementiem jābūt bez bojājumiem. Atklātie trūkumi jānovērš	48 stundās	48 stundās	48 stundās
15.	Ielu apgaismojums jāieslēdz diennakts tumšajā laikā	jā	jā	jā
16.	Bojātie gaismas elementi jānomaina	1 nedēļas laikā	1 nedēļas laikā	1 nedēļas laikā
17.	Ja apgaismojums tiek pārtraukts, tas jāatjauno	1 diennakts laikā	1 diennakts laikā	1 diennakts laikā
18.	Apgaismes stabiem un to elementiem jābūt bez bojājumiem, satiksmei bīstamie elementi nekavējoties jānomaina vai jānorobežo bīstamā vieta	jā	jā	jā

Piezīmes:

1. Noteikto termiņu trūkuma novēršanai skaita no bojājuma atklāšanas brīža.
2. 5.punkta prasības neattiecas uz gadījumu, ja ceļa zīme ir jāmaina un tā nav pieejama noliktavā, bet ir jāpasūta.
3. 5.punkta prasības attiecas uz brīdinājuma, aizlieguma vai priekšrocības zīmēm, pārējās zīmes jāatjauno 1-2 nedēļu laikā.
4. 15.punkta prasības attiecas uz ielām, kuras ir aprīkotas ar apgaismes stabiem.

### 3. Prasības ielu seguma uzturēšanai

Nr.p.k.	Prasības	Uzturēšanas klase		
		A	B	C
1.	Seguma defekti, kas var radīt draudus satiksmes drošībai vai konstrukciju noturībai, jānovērš, jāapzīmē vai jānorobežo, minētās darbības jāuzsāk nekavējoties pēc minēto defektu konstatācijas	jā	jā	jā
2.	Dubļi vai citi netūrumi no ielas seguma jānovāc	24 stundās	24 stundās	24 stundās
3.	Asfaltbetona segumos bedres/risas nedrīkst būt dziļākas par 25mm un šķērsviļņi lielāki par 30mm. Atklātie trūkumi jānovērš vai jāapzīmē ar c.z. „Nelīdzens ceļš” un citām nepieciešamajām ceļa zīmēm.	jā	jā	jā
4.	Izveidojoties šādām bedrēm, tās pavasarī jāizpilda	Līdz 1. jūnijam	Līdz 1. jūnijam	Līdz 1. jūlijam
5.	Izveidojoties šādām bedrēm vēlāk, tās jāizpilda līdz 30.septembrim	jā	jā	jā
6.	Satiksmei bīstamās bedres jāizpilda	24 stundās	24 stundās	24 stundās
7.	Bitumena izsvīdumu vietas asfaltbetona segumā jālikvidē	24 stundās	24 stundās	24 stundās
8.	Asfaltbetona segumi ar krasām virsmas līmeņa izmaiņām- iesēdumi pacēlumi jāapzīmē ar 112. c.z. „Nelīdzens ceļš” un citām nepieciešamajām ceļa zīmēm vai atklātie trūkumi jānovērš	24 stundās	24 stundās	24 stundās
9.	Ielu posmi ar avārijās stāvoklī esošiem segumiem jāapzīmē ar 112. c.z. „Nelīdzens ceļš” un citām nepieciešamajām ceļa zīmēm vai atklātie trūkumi jānovērš	jā	jā	jā
10.	Plaisas asfaltbetona segumā, kuras ir lielākas par 10mm ir jāizpilda	Līdz 31. augustam	Prasību nav	Prasību nav

11.	Vasaras sezonā jānomaina/jālabo betona apmaļu akmeņi, kuri ir sašķiebušies vai bojāti	jā	jā	Prasību nav
12.	Pēc ielas seguma nožūšanas segums jāsakārto	3 diennakšu laikā	5 diennakšu laikā	2 nedēļu laikā
13.	Grants segumam jābūt līdzenam, bez bedrēm, šķērsviļņiem, risām, vaļņiem, vaļējiem akmeņiem, kas lielāki par 60mm un vaļējām velēnām. Šķērsslīpumam jābūt 3-5% (virāzās līdz 6%) Ūdens novadīšana no nomalēm nedrīkst tikt traucēta. Atklātie trūkumi jānovērš.	-	1 nedēļas laikā	2 nedēļu laikā
14.	Grants segumu profilē vai planē pavasarī, kad zemes klātne apžuvusi pēc atkušņa, bet ne vēlāk kā	-	Līdz 1.maijam	Līdz 1.maijam
15.	Grants segumus planē rudenī pirms sala iestāšanās	-	jā	jā
16.	Ja laikposmā no pavasara atkušņa līdz sala iestāšanās brīdim grants/grunts segumā veidojas šķērsviļņi, bedres, risas, kas dziļākas par 60mm, segums jānoplanē	-	2 nedēļu laikā	2 nedēļu laikā
17.	Grants segumā nav pieļaujamas bedres, kas ir dziļākas par 100mm. Atklātie trūkumi jānovērš	-	5 diennakšu laikā	1 nedēļas laikā
18.	Bruģa segumā radušās bedres/iesēdumi jāsalabo pārbruģējot	Līdz 1. jūnijam	Līdz 1. jūnijam	Līdz 1. jūlijam
19.	Satiksmei bīstamās bedres jānovērš vai jānorobežo bīstamā zona	24 stundu laikā	24 stundu laikā	24 stundu laikā

## Piezīmes:

1. Noteikto termiņu trūkuma novēršanai skaita no bojājuma atklāšanas brīža.
2. Par satiksmei bīstamām bedrēm asfaltbetona segumā uzskatāmas bedres, kas dziļākas par 50mm un laukums ir lielāks par 0,1 kv.m.
3. Par satiksmei bīstamām bedrēm grants/grunts segumā uzskatāmas bedres, kas dziļākas par 100mm un laukums ir lielāks par 0,5 kv.m.

4. Bitumena izsvīduma vietas jālikvidē, ja izsvīduma laukums ir lielāks par 0,5kv. m.
5. Grunts vai grants(ar nepietiekamu seguma biezumu<50mm) segumam 13.punkta prasības par šķērsslīpumu 3-5% ir pieļaujama atkāpe, ja esošais šķērsslīpums ir <3% un konstruktīvais slānis nepieļauj veidot šķērsslīpumu>3%.
6. Grunts seguma ielām, lai nodrošinātu brauktuves līdzenumu ir pieļaujama seguma nošķūkšanas metode.
7. Pilnīga ūdensnovade no brauktuves grants/grunts seguma un nomalēm prasīta ielām ar atbilstošu grāvju sistēmu.
8. Prasības bojāto betona apmaļu nomaiņai attiecas uz apmalēm, kuras rada satiksmei bīstamu situāciju vai nepilda ūdens novirzīšanas funkciju, tādējādi iespējami izskalojumi, piemēram, ietves konstrukcijā.



## 4. Prasības ielu kopšanai

Nr.p.k.	Prasības	Uzturēšanas klase		
		A	B	C
		Pieļaujamie rādītāji		
1.	Ielas operatīvā kopšana jāveic	reizi 2 nedēļās	reizi mēnesī	reizi mēnesī
2.	Uz ielas pēkšņi radušos satiksmi kavējošu vai satiksmes drošībai bīstamu šķēršļu norobežošana vai ceļa zīmju uzstādīšana jāuzsāk nekavējoties pēc to atklāšanas	jā	jā	jā
3.	Izskalojumi vai nogrūvumi ielas konstrukcijā, kas dziļāki par 50cm jāpieber	1 nedēļas laikā	2 nedēļu laikā	2 nedēļu laikā
4.	Sāngrāvjos nav pieļaujama ilgstoša ūdens krāšanās augstāk par 20cm zem ielas seguma konstrukcijas. Atklātie trūkumi jānovērš.	jā	jā	jā
5.	Gūlijām un drenāžas akām jābūt tīrām, bez sanesumiem. Pavasarī tās pirmo reizi jāiztīra.	līdz 1.jūnijam	līdz 15.jūnijam	līdz 15.jūnijam
6.	Vēlāk līdz sala iestāšanās brīdim gūlijas un drenāžas akas jāiztīra	reizi 6 nedēļās	reizi 2 mēnešos	reizi 2 mēnešos
7.	Drenāžas vai kanalizācijas caurulēs nav pieļaujami aizsērējumi. Caurules, kurās aizsērējums ir lielāks par norādīto procentuālo daudzumu, jāiztīra	20 %; 6 nedēļu laikā	35 %; 2 mēnešu laikā	50 %; līdz ziemas sezonai
8.	Gūlijām, kanalizācijas, drenāžas, ūdensvada akām un skatakām jābūt bez bojājumiem un izskalojumiem. Tām jābūt nosegtām ar vākiem vai restītēm. Pirms atkušņa no ietekām, akām un restītēm jāiztīra sniegs un ledus	jā	jā	jā

9.	Nomales šķembu, grants un grunts segumam jābūt līdzenam, bez bedrēm, šķērsviļņiem, risām, vaļņiem, vaļējiem akmeņiem, kas lielāki par 70 mm, un vaļējām velēnām. Šķērsslīpumam jābūt 3–5 % (virāžās – līdz 6 %). Ūdens novadīšana no nomalēm un seguma nedrīkst tikt traucēta. Atklātie trūkumi jānovērš vasaras sezonā	1 nedēļas laikā	2 nedēļu laikā	2 nedēļu laikā
10.	Ielas nomales un asfalta seguma savienojumā augstumu atšķirība nedrīkst būt lielāka par	3cm	5cm	5cm
11.	Ja laikposmā no pavasara atkušņa līdz sala iestāšanās brīdim tiek konstatēta lielāka augstuma atšķirība, ielas posms jāpazīmē ar 119. ceļa zīmi „Ceļš ar bīstamām nomalēm” un citām nepieciešamajām ceļa zīmēm vai atklātie trūkumi jānovērš	3 diennakšu laikā	7 diennakšu laikā	7 diennakšu laikā
12.	Nomalei ar grants segumu jābūt līdzenam. Ja laikposmā no pavasara atkušņa līdz sala iestāšanās brīdim seguma nomalē 30 % no apskatāmā laukuma veidojas šķērsviļņi, risas vai bedres, kas dziļākas par 60 mm, grants seguma nomale jānoplanē	2 nedēļu laikā	3 nedēļu laikā	3 nedēļu laikā
13.	Nomalē ar asfalta segumu nav pieļaujamas bedres, kas dziļākas par 25 mm. Ja izveidojušās bedres, tās pavasarī jāaizpilda	līdz 1.jūnijam	līdz 15.jūnijam	līdz 15.jūnijam
14.	Sāngrāvji jāaizfira no	1 nedēļas laikā	1 mēneša laikā	2 mēnešu laikā

	aizsērējumiem			
15.	Ielas sarkano līniju robežās augošie krūmi jāizpļauj	reizi gadā	reizi gadā	reizi gadā
16.	Normatīvajos aktos noteikto ielu ceļa zīmju vai krustojumu noteikto redzamību nodrošina, izcērtot traucējošos krūmus vai koku zarus. Atklātie trūkumi jānovērš	3 diennakšu laikā	1 nedēļas laikā	1 mēneša laikā
17.	Zāle, kas aug uz nomales un tai pieguļošās nogāzes 1-1,5m platumā, kā arī uz sadalošās joslas, kas šaurāka par 12m, veģetācijas periodā jānopļauj	2 reizes	1 reizi	1 reizi

## Limbažos

**PASKAIDROJUMA RAKSTS**  
**2017.gada 27.aprīļa saistošajiem noteikumiem Nr.10**  
**„Par Limbažu pilsētas ielu uzturēšanas un lietošanas kārtību”**

<b>Paskaidrojuma raksta sadaļas</b>	<b>Norādāmā informācija</b>
1. Projekta nepieciešamības pamatojums	Ielu uzturēšanas un lietošanas tiesiskā regulējuma Limbažu pilsētā nav un tas rada apstākļus, kuros ielu lietotāji un pieguļošo nekustamo īpašumu īpašnieki nezina savas tiesības un pienākumus. Līdz ar ko šie saistošie noteikumi ir nepieciešami, lai noteiktu ielu uzturēšanas un lietošanas kārtību Limbažu pilsētā
2. Īss projekta satura izklāsts	Saistošie noteikumi nosaka Limbažu pilsētas ielu uzturēšanas, lietošanas un noteikumu izpildes kontroles kārtību
3. Informācija par plānoto projekta ietekmi uz pašvaldības budžetu	Nav attiecināms
4. Informācija par plānoto projekta ietekmi uz uzņēmējdarbības vidi pašvaldības teritorijā	Nav attiecināms
5. Informācija par administratīvajām procedūrām	Netiek mainītas
6. Informācija par konsultācijām ar privātpersonām	Netiek mainītas

**38.§****Par papildus finansējuma piešķiršanu Limbažu un Salacgrīvas novadu sporta skolai laivu pārvadājamās piekaves iegādei**

Ziņo A.Liniņš

Uzklausījusi Limbažu novada pašvaldības izpilddirektora A.Liniņa informāciju par finansējuma nepieciešamību laivu pārvadājamās piekaves iegādei 5 900,00 EUR (pieci tūkstoši deviņi simti eiro, 00 centi) apmērā un iepazinusies ar Limbažu un Salacgrīvas novadu sporta skolas direktores pienākumu izpildītājas Ineses Dubultes 2017.gada 18.aprīļa vēstuli Nr.1-14.3/177 par laivu pārvadājamo piekabi, pamatojoties uz likuma „Par pašvaldībām” 15.panta pirmās daļas 6.punktu, 21.panta pirmās daļas 27.punktu, likuma „Par pašvaldību budžetiem” 30.pantu, **atklāti balsojot: PAR** – 12 deputāti (Dainis Augusts, Māris Beļauņieks, Andris Garklāvs, Aigars Legzdiņš, Gunta Ozola, Gundars Plešs, Jānis Remess, Agnese Zagorska, Andis Zaļaiskalns, Ineta Zariņa, Edmunds Zeidmanis, Didzis Zemmers), **PRET** – nav, **ATTURAS** – nav, Limbažu novada dome **NOLEMJ:**

1. Piešķirt finansējumu 5 900,00 EUR (pieci tūkstoši deviņi simti eiro, 00 centi) apmērā no Limbažu novada pašvaldības 2017.gada budžeta rezerves fonda Limbažu un Salacgrīvas novadu sporta skolai laivu pārvadājamās piekaves iegādei, palielinot izglītības iestādes 2017.gada pamatbudžetu.
2. Kontroli par lēmuma izpildi uzdot Limbažu novada pašvaldības izpilddirektoram A.Liniņam.

**39.§****Par projekta “Pasākumi vietējās sabiedrības veselības veicināšanai un slimību profilaksei Limbažu novadā” īstenošanu**

Ziņo A.Siliņa, debatēs piedalās E.Zeidmanis, A.Garklāvs, D.Zemmers

Iepazinusies ar attīstības un projektu koordinatores Annas Siliņas informāciju par Centrālās un finanšu līgumu aģentūras uzaicinājumu Limbažu novada pašvaldībai slēgt vienošanos par projekta “Pasākumi vietējās sabiedrības veselības veicināšanai un slimību profilaksei Limbažu novadā” īstenošanu 9.2.4.2. pasākuma "Pasākumi vietējās sabiedrības veselības veicināšanai un slimību profilaksei" ietvaros, pamatojoties uz likuma „Par pašvaldībām” 12.pantu, 15.panta pirmās daļas 6.punktu, **atklāti balsojot: PAR** – 12 deputāti (Dainis Augusts, Māris Beļauņieks, Andris Garklāvs, Aigars Legzdiņš, Gunta Ozola, Gundars Plešs, Jānis Remess, Agnese Zagorska, Andis Zaļaiskalns, Ineta Zariņa, Edmunds Zeidmanis, Didzis Zemmers), **PRET** – nav, **ATTURAS** – nav, Limbažu novada dome **NOLEMJ:**

1. Slēgt vienošanos ar Centrālo finanšu un līgumu aģentūru par projekta “Pasākumi vietējās sabiedrības veselības veicināšanai un slimību profilaksei Limbažu novadā” īstenošanu 9.2.4.2. pasākuma "Pasākumi vietējās sabiedrības veselības veicināšanai un slimību profilaksei" ietvaros.
2. Noteikt projekta kopējās izmaksas:

Finansējuma avots	2017.gads	2018.gads	2019.gads	Kopā	
	Summa, EUR	Summa, EUR	Summa, EUR	Summa	%

Eiropas Sociālā fonda finansējums	58 222,45	60 432,45	59 072,45	<b>177 727,35</b>	85
Valsts budžeta finansējums	10 274,55	10 664,55	10 424,55	<b>31 363,65</b>	15
<b>Kopējās izmaksas</b>	<b>68 497,00</b>	<b>71 097,00</b>	<b>69 497,00</b>	<b>209 091,00</b>	<b>100</b>

- Projekta īstenošanai nepieciešamo priekšfinansējumu nodrošināt no Limbažu novada pašvaldības attiecīgā gada budžeta apgrozāmajiem līdzekļiem.
- Atbildīgo par lēmuma projekta izpildi noteikt Limbažu novada pašvaldības izpilddirektoru A.Liniņu.

#### 40.§

**Par grozījumiem Limbažu novada domes 2013.gada 28.novembra sēdes lēmumā “Par ēdināšanas maksu Limbažu novada pašvaldības vispārējās izglītības iestādēs, pirmsskolas izglītības iestādēs un sociālās aprūpes iestādēs” (protokols Nr.21, 13.§)**

Ziņo S.Mitrevica - Galīte

Iepazinusies ar Limbažu novada pašvaldības Pāles pamatskolas direktores I.Šmates 13.04.2017. iesniegumu Nr.1.11/26 (saņemts Limbažu novada pašvaldībā 18.04.2017. un reģistrēts ar Nr.4-12.1/17/2222) par ēdināšanas maksas pakalpojuma (launags skolēniem) izcenojuma apstiprināšanu, un uzklausi Limbažu novada pašvaldības vecākās ekonomistes S.Mitrevicas - Galītes informāciju par Limbažu novada pašvaldības Pāles pamatskolas ēdināšanas maksas pakalpojuma izcenojuma apstiprināšanu, pamatojoties uz likuma „Par pašvaldībām” 21.panta pirmās daļas 14.punkta (g) apakšpunktu, **atklāti balsojot: PAR** – 12 deputāti (Dainis Augusts, Māris Beļāunieks, Andris Garklāvs, Aigars Legzdiņš, Gunta Ozola, Gundars Plešs, Jānis Remess, Agnese Zagorska, Andis Zaļaiskalns, Ineta Zariņa, Edmunds Zeidmanis, Didzis Zemmers), **PRET** – nav, **ATTURAS** – nav, Limbažu novada dome **NOLEMJ:**

veikt grozījumus Limbažu novada domes 2013.gada 28.novembra sēdes lēmuma “Par ēdināšanas maksu Limbažu novada pašvaldības vispārējās izglītības iestādēs, pirmsskolas izglītības iestādēs un sociālās aprūpes iestādēs” (protokols Nr.21, 13.§) 1.pielikumā, “Ēdināšanas maksa Limbažu novada pašvaldības vispārējās izglītības iestādēs un pirmsskolas izglītības iestādēs”, izsakot 7.rindu šādā redakcijā:

Nr. p.k.	Iestādes nosaukums	Maksa par ēdienreizi uz vienu ēdināmo, EUR				Kopā dienā, EUR
		Brokastis	Pusdienas	Launags	Vakariņas	
7	Pāles pamatskola	0.00	0.90	0.40	0.00	1.30

				Pielikums Nr.1
				Saskaņots:
				(amats) (vārds, uzvārds) (paraksts)
				2017.gada .
<b>Ēdināšanas maksas (launags skolēniem) pakalpojuma izcenojuma aprēķins</b>				
Iestāde (strukturvienība)	Limbažu novada pašvaldības Pāles pamatskola			
Maksas pakalpojuma veids	Ēdienreize (launags) skolēniem			
Laikposms	diena			
Maksas pakalpojuma vienību skaits noteiktā laikposmā (gab.)	persona	1		
<b>Nr.p.k.</b>	<b>Izdevumu klasifikācijas kods</b>	<b>Materiālu, izejvielu nosaukums, izmaksu veida nosaukums</b>	<b>Plānotais izmaksu apmērs noteiktā laikposmā (gadā) uz visu skolu, EUR (t.sk. PVN)</b>	<b>Plānotais izmaksu apmērs noteiktā laikposmā (dienā) pakalpojuma sniegšanas nodrošināšanai, EUR</b>
1	2	3	4	4
<b>Tiešās izmaksas</b>			X	X
1	1119	Amalgas (virtuves vadītāja 100%, direktore, direktores vietniece, saimniecības pārzinis, noliktavas pārziņe, apkopējas (2), kurinātājs (2), skolas māsa)	33786,48	0,0939
2	1210	Darba devēja sociālās apdrošināšanas iemaksas	7970,23	0,0222
3	1227	Darba devēja izdevumi veselības, dzīvības un nelāmes gadījumu apdrošināšanai	570,00	0,0011
4	2363	Ēdināšanas izdevumi	23366,50	0,2242
<b>Tiešās izmaksas kopā</b>			<b>65123,21</b>	<b>0,3403</b>
<b>Netiešās izmaksas</b>			X	X
1	2219	Sakaru pakalpojumi (mobilais tel.,Lattelecom, pārējie sakaru pakalpojumi)	1493,00	0,0015
2	2222	Izdevumi par ūdeni un kanalizāciju	2600,00	0,0026
3	2223	Izdevumi par elektroenerģiju	5520,00	0,0275
4	2224	Izdevumi par atkritumu savākšanu, izvešanu no apdzīvotām vietām un teritorijām ārpus apdzīvotām vietām un atkritumu utilizāciju	230,00	0,0002
	2234	Normatīvajos aktos noteiktie darba devēja veselības izdev. darba ņēmējiem	120,00	0,0001
5	22392	Pārējie ar iestādes darbības nodrošināšanu saistītie pakalpojumi	40,00	0,0000
6	2243	Iekārtas, inventāra un aparatūras remonts, tehniskā apakpošana	1040,00	0,0010
7	22442	Ēku, būvju un telpu uzturēšana	200,00	0,0002
8	2247	Apdrošināšana izdevumi	110,00	0,0001
9	22492	Deratizācija, dezinfekcija	248,00	0,0002
10	22493	Veļas mazgāšana	250,00	0,0002
11	22497	Pārējie remonta darbi un uzturēšanas pakalpojumi	50,00	0,0000
12	2320	Kurināmais	8349,00	0,0083
13	2356	Pārējie materiāli iestāžu uzturēšanai	3755,31	0,0037
14		Nolietojums būvēm, ēkām 5210 kods (kopā 1713 kvm)	4641,60	0,0056
15		Nolietojums pārējiem PL (5232 kods)	5416,53	0,0065
16		Nolietojums inventāram (2362 kods)	4021,95	0,0467
<b>Netiešās izmaksas kopā</b>			<b>38085,39</b>	<b>0,1048</b>
<b>Pakalpojuma izmaksas kopā</b>			<b>103208,60</b>	<b>0,45</b>
Prognozētais maksas pakalpojuma vienību skaits gadā (gab.)*				3420
Prognozējamie ieņēmumi no maksas pakalpojuma gadā (euro) (prognozējamais maksas pakalpojumu skaits gadā reizināts ar maksas pakalpojumu izcenojumu)*				1539,00
* Ailes neaizpilda, ja izvēlētais laikposms aprēķinam ir viens gads				
Aprēķinu sastādīja:		Ekonomiste, Santa Rutkovska		
		(amats)	(vārds, uzvārds)	(paraksts)
24.04.2017.				

## 41.§

**Par nekustamā īpašuma – Cēsu ielā 34, dz.Nr.63, Limbažos, Limbažu novadā pārņemšanu pašvaldības īpašumā**

Ziņo A.Briede

Limbažu novada pašvaldībā 2017.gada 30.martā saņemts Valsts ieņēmumu dienesta iesniegums (reģistrēts ar Nr.4-12.1/17/1894), kurā tiek piedāvāts pašvaldībai pārņemt īpašumā zemesgrāmatā neregistrētu dzīvokļa īpašumu Nr.63 ar tam piederošām kopīpašuma daļām no daudzdzīvokļu mājas un zemesgabala, kas atrodas Cēsu ielā 34, Limbažos.

Atbilstoši Ministru kabineta 2013.gada 26.novembra noteikumu Nr.1354 „Kārtība, kādā veicama valstij piekritīgās mantas uzskaitē, novērtēšana, realizācija, nodošana bez maksas, iznīcināšana un realizācijas ieņēmumu ieskaitīšana valsts budžetā” 32.4.apakšpunktam valsts bez maksas, saskaņā ar likumu „Par valsts un pašvaldību dzīvojamo māju privatizāciju” vai Publiskas personas mantas atsavināšanas likumu privatizācijai vai atsavināšanai nododamās valstij piekritīgās dzīvojamās mājas, valstij piederošās kopīpašuma daļas valsts un kādas citas personas kopīpašumā esošajās viendzīvokļa dzīvojamās mājās, dzīvokļu īpašumos un dzīvokļu īpašumus nodod attiecīgajai pašvaldībai īpašumā, pamatojoties uz Ministru kabineta rīkojumu, bet, ja mēneša laikā pēc Valsts ieņēmumu dienesta informācijas saņemšanas attiecīgā pašvaldības dome nav pieņēmusi lēmumu vai atsakās pārņemt, – valsts akciju sabiedrībai „Privatizācijas aģentūra” valdījumā, pamatojoties uz Ministru kabineta rīkojumu.

Saskaņā ar likuma „Par pašvaldībām” 15.panta pirmās daļas 9.punktu, viena no pašvaldības funkcijām ir sniegt palīdzību iedzīvotājiem dzīvokļa jautājumu risināšanā. Ņemot vērā, ka iedzīvotāju pieprasījumi pēc dzīvojamās telpas pārsniedz Limbažu novada pašvaldības spēju tos piedāvāt, pašvaldība ir ieinteresēta nekustamā īpašuma Cēsu ielā 34, dz.Nr.63, Limbažos iegūšanā pašvaldības īpašumā, lai spētu iedzīvotājiem sniegt palīdzību dzīvojamo telpu jautājumu risināšanā.

Saskaņā ar likuma „Par pašvaldībām” 14.panta pirmās daļas 2.punktu, pildot savas funkcijas, pašvaldībām likumā noteiktajā kārtībā ir tiesības iegūt un atsavināt kustamo un nekustamo mantu, privatizēt pašvaldību īpašuma objektus, slēgt darījumus, kā arī veikt citas privāttiesiska rakstura darbības. Likuma 21.panta pirmās daļas 17.punktā norādīts, ka dome var izskatīt jebkuru jautājumu, kas ir attiecīgās pašvaldības pārziņā, turklāt tikai dome var lemt par pašvaldības nekustamā īpašuma atsavināšanu, ieķīlāšanu vai privatizēšanu, kā arī par nekustamās mantas iegūšanu pašvaldības īpašumā.

Iepazinusies ar priekšlikumu par nekustamā īpašuma Cēsu ielā 34, dz.Nr.63, Limbažos pārņemšanu pašvaldības īpašumā, pamatojoties uz likuma „Par pašvaldībām” 14.panta pirmās daļas 2.punktu, 21.panta pirmās daļas 17.punktu, Publiskas personas finanšu līdzekļu un mantas izšķērdēšanas novēršanas likuma 3.pantu, Ministru kabineta 2013.gada 26.novembra noteikumu Nr.1354 „Kārtība, kādā veicama valstij piekritīgās mantas uzskaitē, novērtēšana, realizācija, nodošana bez maksas, iznīcināšana un realizācijas ieņēmumu ieskaitīšana valsts budžetā” 32.4.punktu, **atklāti balsojot: PAR** – 12 deputāti (Dainis Augusts, Māris Beļunieks, Andris Garklāvs, Aigars Legzdīņš, Gunta Ozola, Gundars Plešs, Jānis Remess, Agnese Zagorska, Andis Zaļaiskalns, Ineta Zariņa, Edmunds Zeidmanis, Didzis Zemmers), **PRET** – nav, **ATTURAS** – nav, Limbažu novada dome **NOLEMJ**:

1. Piekrist pārņemt nekustamo īpašumu – zemesgrāmatā neregistrētu dzīvokļa īpašumu Nr.63 ar tam piederošām kopīpašuma daļām no daudzdzīvokļu mājas un zemesgabala, kas atrodas Cēsu ielā 34, Limbažos – pašvaldības īpašumā, pašvaldības funkcijas - sniegt palīdzību iedzīvotājiem dzīvokļa jautājumu risināšanā īstenošanai.
2. Lēmumu nosūtīt Valsts ieņēmumu dienesta Nodokļu parādu piedziņas pārvaldei un Vides aizsardzības un reģionālās attīstības ministrijai.
3. Kontroli par lēmuma izpildi uzdot Limbažu novada pašvaldības izpilddirektoram A.Liniņam.

## 42.§

**Par saistošo noteikumu „Nolikums par licencēto makšķerēšanu Lādes ezerā 2017. – 2021.gadam” apstiprināšanu**

Ziņo A.Briede, debatēs piedalās A.Garklāvs

Iepazinusies ar Biedrības “Lādes ezers”, reģ. Nr.40008105793, valdes locekļa Jāņa Martinsona sagatavoto nolikuma projektu un saņemtajiem saskaņojumiem no Zemkopības ministrijas, valsts zinātniskā institūta “Pārtikas drošības, dzīvnieku veselības un vides zinātniskais institūts “BIOR””, Valsts vides dienesta, pamatojoties uz likuma „Par pašvaldībām” 41.panta pirmās daļas 1.punktu, 43.panta pirmās daļas 13.punktu, Zvejniecības likuma 10.panta piekto daļu, Ministru kabineta 2015.gada 22.decembra noteikumu Nr.799 „Licencētās makšķerēšanas, vēžošanas un zemūdens medību kārtība” 9., 10. un 16.punktu, **atklāti balsojot: PAR** – 12 deputāti (Dainis Augusts, Māris Beļauņieks, Andris Garklāvs, Aigars Legzdiņš, Gunta Ozola, Gundars Plešs, Jānis Remess, Agnese Zagorska, Andis Zaļaiskalns, Ineta Zariņa, Edmunds Zeidmanis, Didzis Zemmers), **PRET** – nav, **ATTURAS** – nav, Limbažu novada dome **NOLEMJ**:

1. Apstiprināt saistošo noteikumu “Nolikums par licencēto makšķerēšanu Lādes ezerā 2017. – 2021.gadam” projektu (pielikumā).
2. Saistošos noteikumus un to paskaidrojuma rakstu triju dienu laikā pēc to parakstīšanas rakstveidā un elektroniskā veidā nosūtīt atzinuma sniegšanai Vides aizsardzības un reģionālās attīstības ministrijai.
3. Saistošos noteikumus pēc atzinuma saņemšanas no Vides aizsardzības un reģionālās attīstības ministrijas publicēt pašvaldības informatīvajā izdevumā „Limbažu Novada Ziņas”, pašvaldības mājas lapā internetā [www.limbazi.lv](http://www.limbazi.lv), un nodrošināt saistošo noteikumu pieejamību Limbažu novada pašvaldības ēkā un pagastu pārvaldēs, ja VARAM atzinumā nav izteikti iebildumi par saistošo noteikumu tiesiskumu vai atzinumu pašvaldība no VARAM mēneša laikā nav saņēmusi.
4. Saistošie noteikumi stājas spēkā pēc to publicēšanas pašvaldības informatīvajā izdevumā „Limbažu Novada Ziņas”.

Pielikums



**PASKAIDROJUMA RAKSTS**  
**2017.gada 27.aprīļa saistošajiem noteikumiem Nr.11**  
**“Nolikums par licencēto makšķerēšanu Lādes ezerā 2017. – 2021.gadam”**

<b>Paskaidrojuma raksta sadaļas</b>	<b>Norādāmā informācija</b>
1. Saistošo noteikumu projekta nepieciešamības pamatojums	Zvejniecības likuma 10.panta piektā daļa nosaka, ka Pašvaldība izdod saistošos noteikumus par licencēto makšķerēšanu, licencēto vēžošanu vai licencētajām zemūdens medībām tās administratīvajā teritorijā esošajos ūdeņos, ja saskaņā ar normatīvajiem aktiem par licencēto makšķerēšanu, licencēto vēžošanu un licencētajām zemūdens medībām šajos ūdeņos paredzēta makšķerēšanas, vēžošanas vai zemūdens medību tiesību izmantošana ar īpašām atļaujām (licencēm). Ministru kabineta 2015.gada 22.decembra noteikumu Nr.799 „Licencētās makšķerēšanas, vēžošanas un zemūdens medību kārtība” 7.punkts nosaka, ka Organizētājs izstrādā attiecīgo ūdeņu licencētās makšķerēšanas, vēžošanas vai zemūdens medību nolikumu, 10.punkts nosaka nolikuma saskaņošanas kārtību, un 13.punkts nosaka, ka attiecīgā pašvaldība ir atbildīga par nolikuma ieviešanu atbilstoši šiem noteikumiem, bet Organizētājs atbild par nolikumā un šajos noteikumos ietvertu prasību izpildi.
2. Īss projekta satura izklāsts	Saistošie noteikumi nosaka licencētās makšķerēšanas kārtību, vides un dabas aizsardzības prasības, makšķerēšanas licenču veidus, skaitu, maksu, saturu un realizāciju, licencētās makšķerēšanas organizētāja pienākumus un tiesības Lādes ezerā 2017. – 2021.gadā.
3. Informācija par plānoto projekta ietekmi uz pašvaldības budžetu	Budžetu papildina ienākumi no licenču tirdzniecības.
4. Informācija par plānoto projekta ietekmi uz uzņēmējdarbības vidi pašvaldības teritorijā	Nav attiecināms.
5. Informācija par administratīvajām procedūrām	Noteikumu piemērošanā jāvērsas Biedrībā “Lādes ezers”.
6. Informācija par konsultācijām ar privātpersonām	Notikušas konsultācijas ar privātpersonām, kas nodarbojas ar licencēto makšķerēšanu Lādes ezerā. Saistošo noteikumu projekts ievietots pašvaldības mājas lapā internetā <a href="http://www.limbazi.lv">www.limbazi.lv</a> .

Limbažos

**SAISTOŠIE NOTEIKUMI**

2017.gada 27.aprīlī

Nr.11

**APSTIPRINĀTI**  
ar Limbažu novada domes  
27.04.2017. sēdes lēmumu  
(protokols Nr.6, 42.§)**Nolikums par licencēto makšķerēšanu  
Lādes ezerā 2017. – 2021.gadam****1. Vispārīgie jautājumi**

1.1. Lādes ezers (246 ha) atrodas Limbažu novada, Limbažu pagasta teritorijā un saskaņā ar Civillikuma I pielikumu (1102.pantam) ir publiska ūdenstilpe.

1.2. Lādes ezeru apsaimnieko biedrība „Lādes ezers”, saskaņā ar Limbažu novada domes 2010.gada 28.maija lēmumu par ūdenstilpnes nomas līgumu Nr.1 ar kuru Lādes ezers tiek iznomāts biedrībai „Lādes ezers” licencētās makšķerēšanas organizēšanai.

1.3. Licencēta makšķerēšana Lādes ezerā tiek ieviesta saskaņā ar Ministru kabineta 2015.gada 22.decembra noteikumiem Nr.799 „Licencētās makšķerēšanas, vēžošanas un zemūdens medību kārtība”, lai racionāli izmantotu vērtīgo zivju krājumus ūdeņos, kuros zivju ieguve ir pieļaujama ierobežotā apjomā un tā sniedz papildu līdzekļus zivju krājumu pavairošanai un aizsardzībai, kā arī makšķerēšanas tūrisma un attiecīgās infrastruktūras attīstībai.

1.4. Licencēto makšķerēšanu Lādes ezerā, pamatojoties uz Limbažu novada pilnvarojuma līgumu organizē biedrība „Lādes ezers” (reģ.Nr.40008105793, Ezeru iela-12, Limbažu pagasts, Limbažu novads, LV-4011, Telefons.26541667,e-pasts ladezersjm@inbox.lv

**2. Makšķerēšanas tiesības**

2.1. Nodarboties ar licencēto makšķerēšanu Lādes ezerā ir tiesības jebkurai fiziskai personai, kura ir iegādājusies (saņēmusi) attiecīgu licenci.

2.2. Visām personām makšķerēšanas laikā ir jābūt klāt dokumentam, kas ļauj identificēt personu (vārds, uzvārds, personas kods), bet personām (izņemot invalīdus) vecumā no 16 gadiem līdz 65 gadiem arī derīgai makšķerēšanas kartei, bet invalīdiem vecumā no 16 gadiem līdz 65 gadiem – invalīda apliecībai.

2.3. Gada bezmaksas makšķerēšanas licences ir tiesīgi saņemt Lādes ezera pieguļošo zemju īpašnieki, bērni un pusaudži vecumā līdz 16 gadiem un personas, kas vecākas par 65 gadiem, un personas ar invaliditāti, un politiski represētās personas.

**3. Licencētās makšķerēšanas noteikumi**

3.1. Licencētā makšķerēšana atļauta visa Lādes ezera platībā (karte šī nolikuma 1.pielikumā).

- 3.2. Licencētā makšķerēšana Lādes ezerā notiek saskaņā ar Ministru kabineta 2015.gada 22.decembra noteikumiem Nr.800 „Makšķerēšanas, vēžošanas un zemūdens medību noteikumi” ar šādu atkāpi:
- 3.3. bērniem un pusaudžiem līdz 16 gadu vecumam bez pieaugušo klātbūtnes makšķerēt no laivas aizliegts.
- 3.4. Par drošību uz ūdens makšķerēšanas laikā atbild makšķernieks.
- 3.5. Licencētā makšķerēšana atļauta: saskaņā ar Ministru kabineta 2008.gada 25.marta noteikumiem Nr.213 „Ceļu satiksmes drošības direkcijā reģistrējamo kuģošanas līdzekļu reģistrācijas kārtība” reģistrētām airu laivām,
- 3.6. Kuģošanas līdzekļu ielaišanu, turēšanu Lādes ezerā jāsaskaņo ar ezera apsaimniekotāju, lai veiktu uzraudzību ezerā.
- 3.7. Ezerā aizliegts izmantot iekšdedzes dzinēja motorus, ūdensmotociklus un motorlaivas (izņemot inspektorus un pagasta pilnvarotās personas, personas vides aizsardzības pasākumu nodrošināšanai)

#### 4. Vides un dabas aizsardzības prasības

4.1. Aizliegts kurināt ugunsķurus (izņemot speciāli norādītās vietas), laužt, cirst, zāģēt kokus un krūmus, bojāt zaļo zonu, piesārņot apkārtni un ūdenstilpi.(stikla un plastmasas pudeles u.c. atkritumiem)

4.2. Transporta piebraukšana un novietošana Lādes ezera tuvumā uz privātām zemēm atļauta tikai ar attiecīgā zemes īpašnieka atļauju. Iebraukšana tauvas joslā (10 m joslā no krasta) kategoriski aizliegta.

#### 5. Licenču veidi, maksa licencēm un skaits

Licencētā makšķerēšanā Lādes ezerā noteiktas šādas licences:

Licences nosaukums	Cena EUR/gab./
5.1. Vienas dienas licence makšķerēšanai Lādes ezerā	2.85
5.2. Atklāta ūdens sezonas licence makšķerēšanai Lādes ezerā no 1. jūnija līdz 31. decembrim	25.00
5.3. Diennakts licence Lādes ezerā 24 h	5.00
5.4. Ziemas sezonas licence makšķerēšanai Lādes ezerā no 1.janvāra līdz 30 aprīlim.	15.00
5.5. Gada licence makšķerēšanai Lādes ezerā	40.00
5.6. Gada bezmaksas licence makšķerēšanai Lādes ezerā (100 gab.)	-
5.7. Mēneša licence makšķerēšanai Lādes ezerā	12.00
5.8. Vienas dienas licence makšķerēšanai Lādes ezerā no 1.maija līdz 31.maijam.	4.00

5.9. Visa veida licences makšķerēšanai Lādes ezerā dod tiesības tās saņēmējam makšķerēt no krasta, no laipas, no laivas vai no ledus.

5.10. Kopējais licenču skaits nav ierobežots, izņemot gada bezmaksas licences, kurām noteikts skaita limits 100 gab. un kas tiek saņemtas saskaņā ar šī nolikuma 2.3.punktu.

5.11. Gada licence un gada bezmaksas licence derīga attiecīgajā gadā no 1.janvāra līdz 31.decembrim.

#### 6. Licenču noformēšana un realizācija

6.1. Visās licencēs (paraugs šī nolikuma 2A-2F.pielikumos) tiek uzrādīts: licences veids un izsniegšanas datums, kārtas numurs, cena, derīguma datums vai termiņš, makšķerēšanas

vieta, lomu uzskaites tabulas paraugs (forma), licencētās makšķerēšanas organizētājs Lādes ezerā, licences izsniedzēja paraksts, izsniegšanas vieta un licences saņēmēja vārds, uzvārds, personas kods, paraksts.

6.2. Licencei jābūt noformētai un uzskaitītai atbilstoši Valsts ieņēmumu dienesta (VID) prasībām, kā arī citās tirdzniecības vietās, kas tiek izziņotas atsevišķi.

6.3. Licences pārdod:

6.3.1. Biedrība „Lādes ezers”, Limbažu pag., Lādezers, Ezera iela 12, tālr.26541667; No plkst.8.00-20.00 katru dienu; e- pasts ladezersjm@inbox.lv

6.3.2. Pašvaldības pilnvarota persona, Limbažu pag. Lādezers” Kempings „Lāde” 28350218 darba laiks pēc pieprasījuma

6.3.3. Pašvaldības pilnvarota persona, Limbažu pag., „Ceļmalas” tālr.28303786 pēc pieprasījuma

6.3.4. Veikals „Ne Asakas” Limbaži Jūras iela-1 tālr.26473765 Darba laiks darbadienās 9.00-18.00.

6.3.5. interneta vietnes [www.epakalpojumi.lv](http://www.epakalpojumi.lv), sadaļā “e-Loms”.

## 7. No licencēm iegūto līdzekļu izlietojums

7.1. 20% no licenču realizācijā iegūtās kopējās summas katru pusgadu (līdz 10.jūlijam par pirmo pusgadu un līdz 10.janvārim par otro pusgadu) tiek pārskaitīti valsts pamatbudžetā Zivju fonda dotācijas ieņēmumu veidošanai.

7.2. 80% no licenču realizācijā iegūtās kopējās summas paliek licencētās makšķerēšanas organizētāja rīcībā un tiek izmantoti licencētās makšķerēšanas organizēšanai un tās pārvaldes nodrošināšanai, zivju mazuļu iegādei zivju resursu papildināšanai. Lādes ezera krastu sakopšanas darbiem, zivju aizsardzībai, kā arī licencētās makšķerēšanas organizēšanai nepieciešamās infrastruktūras izveidošanā un uzturēšanā.

## 8. Lomu uzskaitē

8.1. Visu licenču īpašnieku obligāts pienākums neatkarīgi no licenču veida ir atgriezt licences ar aizpildītu lomu uzskaites tabulu, tās tieši iesniedzot saņemšanas (iegādes) vietā vai arī nosūtīt pa pastu uz biedrības „Lādes ezers” adresi, kura norādīta uz attiecīgās licences:

8.1.1. vienas dienas licenci 3 (trīs) dienu laikā pēc tās izmantošanas;

8.1.2. mēneša licenci, sezonas licenci, gada licenci un gada bezmaksas licenci 7 (septiņu) dienu laikā pēc licences derīguma termiņa beigām.

8.2. Visiem licenču īpašniekiem neatkarīgi no tās veida obligāti jāreģistrē savus lomus, norādot datumu, zivju sugu, loma lielumu (zivju skaitu) un svaru. Vienas dienas licenču īpašnieki ieraksta minētos datus licences otrajā pusē norādītajā tabulā, bet mēneša un sezonas licenču (neatkarīgi no to veida) un gada bezmaksas licenču īpašnieki ieraksta minētos datus lomu uzskaites tabulā atbilstoši licencē norādītajam paraugam (šī nolikuma 3.pielikums), to pievienojot atgrieztajai licencei. Ja licence iegādāta interneta vietnē [www.epakalpojumi.lv](http://www.epakalpojumi.lv), lomu reģistrē lomu uzskaites tabulas sadaļā “e-Loms” interneta vietnē [www.epakalpojumi.lv](http://www.epakalpojumi.lv).

8.3. Vienas dienas licenču īpašniekiem, kuri nebūs atgriezuši attiecīgās licences 8.1.punktā norādītajos termiņos vai sakarā ar cita veida pārkāpumu, būs liegta iespēja iegādāties jebkāda veida licences makšķerēšanai Lādes ezerā tekošā gadā. Mēneša licenču, sezonas licenču (neatkarīgi no to veida), un gada bezmaksas licenču īpašniekiem, kuri neatgriezīs attiecīgās licences vai sakarā ar cita veida pārkāpumu, būs liegta iespēja iegādāties jebkāda veida licences makšķerēšanai Lādes ezerā tekošajā un nākošajā gadā.

8.4. Biedrība „Lādes ezers” līdz nākošā gada 1.februārim nosūta Pārtikas drošības, dzīvnieku veselības un vides zinātniskajam institūtam „BIOR” informāciju par visa veida pārdotajām licencēm un kopējo lomu uzskaiti zivju krājumu novērtēšanai.

## 9. Makšķerēšanas sacensības

Attiecīgās makšķerēšanas sacensības rakstiski jāpiesaka biedrībai „Lādes ezers” 10 (desmit) dienas pirms to norises dienas un sacensību nolikumi jāaskaņo atbilstoši spēkā esošajiem Ministru kabineta 2015.gada 22.decembra noteikumiem Nr.800 noteikumiem „Makšķerēšanas, vēžošanas un zemūdens medību noteikumi”, kā arī papildus tie jāaskaņo ar biedrību „Lādes ezers”, ja tā nav sacensību organizētāja. Sacensību dalībniekiem obligāti jāiegādājas derīga termiņa licences makšķerēšanai Lādes ezerā. Makšķerēšanas sacensību organizētājiem, kuri neievēros šajā punktā minētās prasības, būs liegtas tiesības organizēt attiecīgās makšķerēšanas sacensības Lādes ezerā.

### **10.Licencētās makšķerēšanas un vides aizsardzības prasību kontrole**

Kontroli par licencētās makšķerēšanas un vides aizsardzības noteikumu ievērošanu Lādes ezerā veic Dabas aizsardzības pārvaldes Valsts vides dienesta inspektori, policija un zemessardze. Tāpat kontroli veic Valsts vides pārvaldes pilnvarotas personas, Limbažu novada pilnvarotas amatpersonas, kuras ir tiesīgas sastādīt protokolu par licencētās makšķerēšanas noteikumu pārkāpumu un nosūtīt to institūcijai vai amatpersonai, kura pilnvarota izskatīt administratīvā pārkāpuma lietu.

### **11.Licencētās makšķerēšanas organizētāja pienākumi**

11.1. Sadarbībā ar pašvaldību sniegt informāciju laikrakstā „Limbažu novada ziņas” un vietējā laikrakstā „Auseklis” par pašvaldības saistošiem noteikumiem par licencētās makšķerēšanas ieviešanu Lādes ezerā un nodrošināt atbilstošu labi saskatāmu norādes zīmju izvietojumu tās piekrastē.

11.2. Nodrošināt makšķerēšanas licenču pieejamību saskaņā ar šī nolikuma 6.3.punktu.

11.3. Reģistrēt, uzskaitīt un realizēt makšķerēšanas licences atbilstoši normatīvajos aktos noteiktām prasībām.

11.4. Nodrošināt līdzekļus, kas iegūti, realizējot makšķerēšanas licences, izlietošanu atbilstoši šī nolikuma 7.punktam.

11.5. Reģistrēt izsniegtās makšķerēšanas licences uzskaites žurnālā.

11.6. Veikt makšķernieku lomu uzskaiti atbilstoši šī nolikuma 8.punktā noteiktai kārtībai.

11.7. Iepazīstināt makšķerniekus ar šo nolikumu.

11.8. Nozīmēt atbildīgo personu, kura pēc Valsts vides dienesta pilnvarotās personas vai pašvaldības pilnvarotās personas statusa iegūšanas piedalās vides un zivju resursu aizsardzības un uzraudzības pasākumos, kā arī katru gadu līdz 31.decembrim iesniedz Valsts vides dienestā informāciju par veiktajiem pasākumiem ūdenstilpes apsaimniekošanā, tai skaitā par šī nolikuma 7.2.punktā paredzētiem pasākumiem zivju resursu papildināšanā un aizsardzībā, kā arī licencētās makšķerēšanas organizēšanai nepieciešamās infrastruktūras izveidošanā un uzturēšanā.

11.9. iesniegt Lauku atbalsta dienestā (Republikas laukums 2, Rīga, LV-1981) pārskatu par realizēto makšķerēšanas licenču skaitu un licenču veidiem, iegūtajiem naudas līdzekļiem un to izlietojumu divas reizes gadā – par katru iepriekšējo pusgadu – attiecīgi līdz 30.jūlijam un 30.janvārim;

11.10. Iesniegt līdz nākamā gada 1.februārim Pārtikas drošības, dzīvnieku veselības un vides zinātniskajam institūtā „BIOR” makšķernieku aizpildītās un atpakaļ atdotās licences zivju resursu novērtēšanai.

11.11. Sagatavot makšķerēšanas vietas laipas, laivu piestātnes un iznomāt laivas.

11.12. Licencētās makšķerēšanas organizētājs, ievērojot zinātniskās rekomendācijas, zivju uzskaišu rezultātus un 2002.gadā Valsts Zivsaimniecības pārvaldē apstiprinātos Lādes ezera zivsaimnieciskās ekspluatācijas noteikumus, ar nolūku regulāri (vismaz vienu reizi trijos gados) papildināt zivju krājumus makšķernieku vajadzībām 2017 gadam līdz 2021.gadam., uzlabot zivju krājumu racionālu izmantošanu, limitēt vērtīgo zivju sugu ieguvu, kontrolēt ezera un tā piekrastes antropogēno slodzi.

11.13. Regulāra noteikumu ievērošanas kontrole un makšķerēšanas licenču pārbaudes.

11.14. Uzskaitīt interneta vietnē [www.epakalpojumi.lv](http://www.epakalpojumi.lv) pārdotās licences hronoloģiskā secībā elektroniski par katru pusgadu un pēc katra pusgada noslēguma veic attiecīgā pusgada elektroniski uzskaitīto licenču saraksta izdruku, nodrošinot izdrukāto licenču sarakstu uzglabāšanu kopā ar licenču uzskaites žurnālu.

## **12. Nolikuma spēkā stāšanās laiks un darbības ilgums**

12.1. Licencētās makšķerēšanas nolikums stājas spēkā pēc tā saskaņošanas šī nolikuma saskaņojuma lapā norādītajās institūcijās un apstiprināšanas ar Limbažu novada pašvaldības saistošajiem noteikumiem likuma „Par pašvaldībām” 45.pantā noteiktajā kārtībā.

12.2. Informāciju par licencētās makšķerēšanas vietām, makšķerēšanas organizētāju un makšķerēšanas licences iegādes iespējām pašvaldība ne vēlāk kā mēnesi pirms licencētās makšķerēšanas sākuma publicē laikrakstā „Latvijas Vēstnesis” un pašvaldības informatīvajā izdevumā „Limbažu Novada Ziņas”.

12.3. Licencētās makšķerēšanas nolikuma darbības ilgums ir 5 gadi no spēkā stāšanās dienas.

## **13. Atbildība**

Šī nolikuma neievērošanas gadījumā makšķerniekiem tiek piemēroti sodi saskaņā ar pastāvošo likumdošanu.

## **14. Nolikuma pielikumi**

- 14.1. Lādes ezera karte (1.pielikums);
- 14.2. Licenču paraugi (2A-2H.pielikumi);
- 14.3. Lomu uzskaites tabula (3.pielikums);
- 14.4. Saskaņojumu lapa.

Limbažu novada pašvaldības  
Domes priekšsēdētājs

D.Zemmers

# 1. PIELIKUMS

Nolikumam par licencēto makšķerēšanu Lādes ezerā 2017. – 2021. gadam

## Lādes ezera karte



**2A.PIELIKUMS**

Nolikumam par licencēto makšķerēšanu Lādes ezerā 2017. – 2021.gadam

<p><b>Biedrība „Lādes ezers”</b>          Reģ. Nr.          40008105793</p> <p><b>Vienas dienas          licence          makšķerēšana          i          Lādes ezerā</b>  <b>Nr. LB 1- 0000</b></p> <p>20__ .g.</p> <hr/> <p>(izsniegšanas          vieta)          Licences cena  <b>2,85 EUR</b></p> <hr/> <p>(izsniedzēja          paraksts)          Ar Nolikumu          esmu iepazinies</p> <hr/> <p>(licences          saņēmēja vārds,          uzvārds, paraksts)</p>	<p><b>Biedrība „Lādes ezers”, reģ. Nr. 40008105793,          Ezeru iela-12, Lādezers,          Limbažu pagasts, Limbažu novads, LV – 4011</b></p> <div style="border: 1px solid black; padding: 5px; text-align: center;"> <p><b>Vienas dienas licence makšķerēšanai</b></p> <p><b>Lādes ezerā</b></p> </div> <p><b>Nr. LB 1- 0000</b></p> <p>Licence izsniegta 20__ . g. „____”</p> <hr/> <p>Izsniegšanas vieta</p> <hr/> <p>Licences cena <b>2,85 EUR</b></p> <div style="border: 1px solid black; padding: 5px;"> <p>Licence izsniegta</p> <hr/> <p style="text-align: center;">(vārds, uzvārds)</p> <hr/> <p style="text-align: center;">(paraksts)</p> <hr/> </div> <p style="text-align: center;"><b>Bez makšķernieka kartes, personas datiem un          makšķerēšanas datuma licence nav derīga!</b></p>
---	--

<b>Lomu uzskaites tabula</b>			
<b>Datums</b>	<b>Zivs suga</b>	<b>Skaitis</b>	<b>Svars</b>

\* Šī licence atļauj iegūt un vienā dienā lomā paturēt Ministru kabineta 2015.gada 22.decembra noteikumos Nr.800 “Makšķerēšanas, vēžošanas un zemūdens medību noteikumi” noteikto zivju skaitu un daudzumu.

\* Makšķerēšanai no krasta atļauts izmantot 10 m tauvas joslu vai īpaši ierīkotas laipas!

**Godātais Makšķerniek! Lūdzu neaizmirsti par savu pienākumu  
 atgriezt licenci ar ierakstītu lomu trīs dienu laikā tās iegādes vietā vai arī  
 nosūti uz biedrības „Lādes ezers” adresi, kura norādīta uz licences!**

**Paldies par izpratni un  
 „ne asakas”!**

**Ar cieņu  
 – biedrība „Lādes ezers”**

Par novērotajiem pārkāpumiem lūdzu ziņot pa tālr.26541667  
 Makšķerēšanai neizmantojot vai sakarā ar pārkāpumu izņemto  
 licenču vērtība netiek atgriezta!



**2B.PIELIKUMS**

Nolikumam par licencēto makšķerēšanu Lādes ezerā 2017. – 2021.gadam

<p><b>Biedrība „Lādes ezers”</b>          Reģ. Nr. 40008105793  <b>Atklāta ūdens sezonas licence makšķerēšanai Lādes ezerā 1. jūnijs līdz 31. Decembris.</b>  <b>Nr. LB 1- 0000</b></p> <p>20__ .g. ____  <b>20__ .g. ____</b></p> <hr/> <p>(izsniegšanas vieta)          Licences cena <b>25.00 EUR</b></p> <hr/> <p>(izsniedzēja paraksts)          Ar Nolikumu esmu iepazinies</p> <hr/> <p>(licences saņēmēja vārds, uzvārds, paraksts)</p>	<p><b>Biedrība „Lādes ezers”, reģ. Nr. 40008105793,          Ezeru iela-12, Lādezers,          Limbažu pagasts, Limbažu novads, LV – 4011</b></p> <div style="border: 1px solid black; padding: 10px; text-align: center;"> <p><b>Atklāta ūdens sezonas licence makšķerēšanai Lādes ezerā no 1.jūnija līdz 31.decembrim</b></p> </div> <p><b>Nr. LU 1- 0000</b></p> <p>Licence izsniegta 20__ . g. „_____          20__ .g. _____</p> <hr/> <p>Izsniegšanas vieta</p> <hr/> <p>Licences cena <b>25.00 EUR</b></p> <div style="border: 1px solid black; padding: 5px;"> <p>Licence izsniegta</p> <hr/> <p style="text-align: center;">(vārds, uzvārds)</p> <hr/> <p style="text-align: center;">(Paraksts)</p> <hr/> </div> <p style="text-align: center;"><b>Bez makšķernieka kartes, personas datiem un makšķerēšanas datuma licence nav derīga!</b></p>
---	---

<b>Lomu uzskaites tabula</b>			
Datums	Zivs suga	Skaitis	Svars

\* Šī licence atļauj iegūt un vienā dienā lomā paturēt Ministru kabineta 2015.gada 22.decembra noteikumos Nr.800 “Makšķerēšanas, vēžošanas un zemūdens medību noteikumi” noteikto zivju skaitu un daudzumu.  
 \* Makšķerēšanai no krasta atļauts izmantot 10 m tauvas joslu vai īpaši ierīkotas laipas!

**Godātais Makšķerniek!** Lūdzu neaizmirsti par savu pienākumu atgriezt licenci ar ierakstītu lomu trīs dienu laikā tās iegādes vietā vai arī nosūtīti uz biedrības „Lādes ezers” adresi, kura norādīta uz licences!

**Paldies par izpratni un „ne asakas”!** **Ar cieņu – biedrība „Lādes ezers”**

Par novērotajiem pārkāpumiem lūdzu ziņot pa tālr.26541667  
 Makšķerēšanai neizmantoto vai sakarā ar pārkāpumu izņemto licenču vērtība netiek atgriezta!

**2C.PIELIKUMS**

Nolikumam par licencēto makšķerēšanu Lādes ezerā 2017. – 2021.gadam

<p><b>Biedrība</b> <b>„Lādes ezers”</b> Reģ. Nr. 40008105793</p> <p><b>Dienakts</b> <b>licence</b> <b>makšķerēšanai</b> <b>Lādes ezerā</b> <b>24h</b> <b>Nr. LB 1- 0000</b> 20___ .g. ____</p> <hr/> <p>(izsniegšanas vieta) Licences cena <b>5.00 EUR</b></p> <hr/> <p>(izsniedzēja paraksts) Ar Nolikumu esmu iepazinies</p> <hr/> <p>(licences saņēmēja vārds, uzvārds, paraksts)</p>	<p><b>Biedrība „Lādes ezers”, reģ. Nr. 40008105793,</b> <b>Ezeru iela-12, Lādezers,</b> <b>Limbažu pagasts, Limbažu novads, LV – 4011</b></p> <div style="border: 1px solid black; padding: 5px; text-align: center;"> <p><b>Diennakts licence makšķerēšanai</b> <b>Lādes ezerā 24h</b></p> </div> <p><b>Nr. LD 1- 0000</b></p> <p>Licence izsniegta 20___ .g. „_____”</p> <p>Izsniegšanas vieta</p> <hr/> <p>Licences cena <b>5.00 EUR</b></p> <div style="border: 1px solid black; padding: 5px;"> <p>Licence izsniegta</p> <p style="text-align: center;">(vārds, uzvārds)</p> <p style="text-align: center;">(Paraksts)</p> </div> <p style="text-align: center;"><b>Bez makšķernieka kartes, personas datiem un makšķerēšanas datuma licence nav derīga!</b></p>
--	---

<b>Lomu uzskaites tabula</b>			
<b>Datums</b>	<b>Zivs suga</b>	<b>Skaitis</b>	<b>Svars</b>

\* Šī licence atļauj iegūt un vienā dienā lomā paturēt Ministru kabineta 2015.gada 22.decembra noteikumos Nr.800 “Makšķerēšanas, vēžošanas un zemūdens medību noteikumi” noteikto zivju skaitu un daudzumu.

\* Makšķerēšanai no krasta atļauts izmantot 10 m tauvas joslu vai īpaši ierīkotas laipas!

**Godātais Makšķerniek!** Lūdzu neaizmirsti par savu pienākumu atgriezt licenci ar ierakstītu lomu trīs dienu laikā tās iegādes vietā vai arī nosūti uz biedrības „Lādes ezers” adresi, kura norādīta uz licences!

**Paldies par izpratni un „ne asakas”!** **Ar cieņu**  
– biedrība „Lādes ezers”

Par novērotajiem pārkāpumiem lūdzu ziņot pa tālr.26541667  
Makšķerēšanai neizmantoto vai sakarā ar pārkāpumu izņemto  
licenču vērtība netiek atgriezta!

**2D.PIELIKUMS**

Nolikumam par licencēto makšķerēšanu Lādes ezerā 2017. – 2021.gadam

<p><b>Biedrība „Lādes ezers”</b> Reģ. Nr. 40008105793</p> <p><b>Ziemas sezonas licence makšķerēšanai</b> <b>1. Janvāris līdz 30. aprīlis</b> <b>Lādes ezerā</b></p> <p><b>Nr. LB 1- 0000</b></p> <p>20__ .g. ____ 20__ .g. ____</p> <hr/> <p>(izsniegšanas vieta)</p> <p>Licences cena <b>15.00 EUR</b></p> <hr/> <p>(izsniedzēja paraksts)</p> <p>Ar Nolikumu esmu iepazinies</p> <hr/> <p>(licences saņēmēja vārds, uzvārds, paraksts)</p>	<p><b>Biedrība „Lādes ezers”, reģ. Nr. 40008105793,</b> <b>Ezeru iela-12, Lādezers,</b> <b>Limbažu pagasts, Limbažu novads, LV – 4011</b></p> <div style="border: 1px solid black; padding: 10px; text-align: center;"> <p><b>Ziemas sezonas licence makšķerēšanai Lādes ezerā</b> <b>no 1. janvāra līdz 30. aprīlim</b></p> </div> <p><b>Nr. LZ 1- 0000</b></p> <p>Licence izsniegta 20__ . g. „_____ 20__ .g. _____</p> <p>Izsniegšanas vieta</p> <hr/> <p>Licences cena <b>15.00 EUR</b></p> <div style="border: 1px solid black; padding: 5px;"> <p>Licence izsniegta</p> <hr/> <p style="text-align: center;">(vārds, uzvārds)</p> <hr/> <p style="text-align: center;">(Paraksts)</p> <hr/> </div> <p style="text-align: center;"><b>Bez makšķernieka kartes, personas datiem un makšķerēšanas datuma licence nav derīga!</b></p>
--	---

<b>Lomu uzskaites tabula</b>			
<b>Datums</b>	<b>Zivs suga</b>	<b>Skaitis</b>	<b>Svars</b>

\* Šī licence atļauj iegūt un vienā dienā lomā paturēt Ministru kabineta 2015.gada 22.decembra noteikumos Nr.800 “Makšķerēšanas, vēžošanas un zemūdens medību noteikumi” noteikto zivju skaitu un daudzumu.

\* Makšķerēšanai no krasta atļauts izmantot 10 m tauvas joslu vai īpaši ierīkotas laipas!

**Godātais Makšķerniek! Lūdzu neaizmirsti par savu pienākumu atgriezt licenci ar ierakstītu lomu trīs dienu laikā tās iegādes vietā vai arī nosūti uz biedrības „Lādes ezers” adresi, kura norādīta uz licences!**

**Paldies par izpratni un „ne asakas”!**

**Ar cieņu – biedrība „Lādes ezers”**

Par novērotajiem pārkāpumiem lūdzu ziņot pa tālr.26541667  
Makšķerēšanai neizmantoto vai sakarā ar pārkāpumu izņemto licenču vērtība netiek atgriezta!

**2E.PIELIKUMS**

Nolikumam par licencēto makšķerēšanu Lādes ezerā 2017. – 2021.gadam

<p><b>Biedrība „Lādes ezers”</b> Reģ. Nr. 40008105793</p> <p><b>Gada licence makšķerēšanai Lādes ezerā</b></p> <p><b>Nr. LB 1- 0000</b></p> <p>20__ .g. ____ 20__ .g. ____</p> <hr/> <p>(izsniegšanas vieta)</p> <p>Licences cena <b>40.00 EUR</b></p> <hr/> <p>(izsniedzēja paraksts) Ar Nolikumu esmu iepazinies</p> <hr/> <p>(licences saņēmēja vārds, uzvārds, paraksts)</p>	<p><b>Biedrība „Lādes ezers”, reģ. Nr. 40008105793, Ezeru iela-12, Lādezers, Limbažu pagasts, Limbažu novads, LV – 4011</b></p> <div style="border: 1px solid black; padding: 10px; text-align: center;"> <p><b>Gada licence makšķerēšanai</b></p> <p><b>Lādes ezerā</b></p> </div> <p><b>Nr. LG 1- 0000</b></p> <p>Licence izsniegta 20__ . g. „_____ 20__ .g. _____</p> <hr/> <p>Izsniegšanas vieta</p> <hr/> <p>Licences cena <b>40.00 EUR</b></p> <div style="border: 1px solid black; padding: 5px;"> <p>Licence izsniegta</p> <p style="text-align: center;">(vārds, uzvārds)</p> <hr/> <p style="text-align: center;">(Paraksts)</p> </div> <hr/> <p style="text-align: center;"><b>Bez makšķernieka kartes, personas datiem un makšķerēšanas datuma licence nav derīga!</b></p>
--	---

<b>Lomu uzskaites tabula</b>			
Datums	Zivs suga	Skaitis	Svars

\* Šī licence atļauj iegūt un vienā dienā lomā paturēt Ministru kabineta 2015.gada 22.decembra noteikumos Nr.800 “Makšķerēšanas, vēžošanas un zemūdens medību noteikumi” noteikto zivju skaitu un daudzumu.

\* Makšķerēšanai no krasta atļauts izmantot 10 m tauvas joslu vai īpaši ierīkotas laipas!

**Godātais Makšķerniek!** Lūdzu neaizmirsti par savu pienākumu atgriezt licenci ar ierakstītu lomu trīs dienu laikā tās iegādes vietā vai arī nosūti uz biedrības „Lādes ezers” adresi, kura norādīta uz licences!

**Paldies par izpratni un „ne asakas”!**

**Ar cieņu – biedrība „Lādes ezers”**

Par novērotajiem pārkāpumiem lūdzu ziņot pa tālr.26541667  
Makšķerēšanai neizmantoto vai sakarā ar pārkāpumu izņemto licenču vērtība netiek atgriezta!

**2F.PIELIKUMS**

Nolikumam par licencēto makšķerēšanu Lādes ezerā 2017. – 2021.gadam

<p><b>Biedrība „Lādes ezers”</b>          Reģ. Nr.          40008105793</p> <p><b>Gada bezmaksas licence makšķerēšanai Lādes ezerā</b>  <b>Nr. LB 1- 0000</b></p> <p>20__ .g. ____  <b>20__ .g. ____</b></p> <hr/> <p>(izsniegšanas vieta)</p> <hr/> <p>(izsniedzēja paraksts)          Ar Nolikumu esmu iepazinies</p> <hr/> <p>(licences saņēmēja vārds, uzvārds, paraksts)</p>	<p><b>Biedrība „Lādes ezers”, reģ. Nr. 40008105793,          Ezeru iela-12, Lādezers,          Limbažu pagasts, Limbažu novads, LV – 4011</b></p> <div style="border: 1px solid black; padding: 5px; text-align: center;"> <p><b>Gada bezmaksas licence makšķerēšanai</b></p> <p><b>Lādes ezerā</b></p> </div> <p><b>Nr. LB 1- 0000</b></p> <p>Licence izsniegta 20__ . g. __, ____  <b>20__ .g. ____</b></p> <hr/> <p>Izsniegšanas vieta</p> <hr/> <div style="border: 1px solid black; padding: 5px;"> <p>Licence izsniegta</p> <hr/> <p style="text-align: center;">(vārds, uzvārds)</p> <hr/> <p style="text-align: center;">(Paraksts)</p> <hr/> </div> <p style="text-align: center;"><b>Bez makšķernieka kartes, personas datiem un makšķerēšanas datuma licence nav derīga!</b></p>
---	---

<b>Lomu uzskaites tabula</b>			
Datums	Zivs suga	Skaits	Svars

\* Šī licence atļauj iegūt un vienā dienā lomā paturēt Ministru kabineta 2015.gada 22.decembra noteikumos Nr.800 “Makšķerēšanas, vēžošanas un zemūdens medību noteikumi” noteikto zivju skaitu un daudzumu.

\* Makšķerēšanai no krasta atļauts izmantot 10 m tauvas joslu vai īpaši ierīkotas laipas!

**Godātais Makšķerniek!** Lūdzu neaizmirsti par savu pienākumu atgriezt licenci ar ierakstītu lomu trīs dienu laikā tās iegādes vietā vai arī nosūti uz biedrības „Lādes ezers” adresi, kura norādīta uz licences!

**Paldies par izpratni un „ne asakas”!**

**Ar cieņu – biedrība „Lādes ezers”**

Par novērotajiem pārkāpumiem lūdzu ziņot pa tālr.26541667  
 Makšķerēšanai neizmanto vai sakarā ar pārkāpumu izņemto licenču vērtība netiek atgriezta!

**2G.PIELIKUMS**

Nolikumam par licencēto makšķerēšanu Lādes ezerā 2017. – 2021.gadam

<p><b>Biedrība „Lādes ezers”</b>          Reģ. Nr. 40008105793  <b>Mēneša licence makšķerēšanai</b>  <b>i Lādes ezerā</b>  <b>Nr. LB 1- 0000</b>          20___ .g. ____</p> <hr/> <p>(izsniegšanas vieta)          Licences cena <b>12.00 EUR</b></p> <hr/> <p>(izsniedzēja paraksts)          Ar Nolikumu esmu iepazinies</p> <hr/> <p>(licences saņēmēja vārds, uzvārds, paraksts)</p>	<p><b>Biedrība „Lādes ezers”, reģ. Nr. 40008105793,          Ezeru iela-12, Lādezers,          Limbažu pagasts, Limbažu novads, LV – 4011</b></p> <div style="border: 1px solid black; padding: 10px; text-align: center;"> <p><b>Mēneša licence makšķerēšanai</b>   <b>Lādes ezerā</b></p> </div> <p><b>Nr. LM 1- 0000</b></p> <p>Licence izsniegta 20___ . g. „_____”</p> <p>Izsniegšanas vieta _____</p> <hr/> <p>Licences cena <b>12.00 EUR</b></p> <div style="border: 1px solid black; padding: 5px;"> <p>Licence izsniegta _____          (vārds, uzvārds)</p> <hr/> <p>(Paraksts)</p> </div> <p style="text-align: center;"><b>Bez makšķernieka kartes, personas datiem un makšķerēšanas datuma licence nav derīga!</b></p>
---	---

<b>Lomu uzskaites tabula</b>			
Datums	Zivs suga	Skaitis	Svars

\* Šī licence atļauj iegūt un vienā dienā lomā paturēt Ministru kabineta 2015.gada 22.decembra noteikumos Nr.800 “Makšķerēšanas, vēžošanas un zemūdens medību noteikumi” noteikto zivju skaitu un daudzumu.

\* Makšķerēšanai no krasta atļauts izmantot 10 m tauvas joslu vai īpaši ierīkotas laipas!

**Godātais Makšķerniek!** Lūdzu neaizmirsti par savu pienākumu atgriezt licenci ar ierakstītu lomu trīs dienu laikā tās iegādes vietā vai arī nosūti uz biedrības „Lādes ezers” adresi, kura norādīta uz licences!

**Paldies par izpratni un „ne asakas”!** **Ar cieņu – biedrība „Lādes ezers”**

Par novērotajiem pārkāpumiem lūdzu ziņot pa tālr.26541667  
 Makšķerēšanai neizmanto vai sakarā ar pārkāpumu izņemto licenci vērtība netiek atgriezta!

## 2H.PIELIKUMS

Nolikumam par licencēto makšķerēšanu Lādes ezerā 2017. – 2021.gadam

<b>Biedrība „Lādes ezers”</b> Reģ. Nr. 40008105793 <b>Vienas dienas licence makšķerēšanai Lādes ezerā no 1. maija līdz 31. maijam</b> <b>Nr. LB 1- 0000</b> 20__ .g. ____ <hr/> <p>(izsniegšanas vieta)</p> <p>Licences cena <b>4.00EUR</b></p> <hr/> <p>(izsniedzēja paraksts)</p> <p>Ar Nolikumu esmu iepazinies</p> <hr/> <p>(licences saņēmēja vārds, uzvārds, paraksts)</p>	<b>Biedrība „Lādes ezers”, reģ. Nr. 40008105793,</b> <b>Ezeru iela-12, Lādezers,</b> <b>Limbažu pagasts, Limbažu novads, LV – 4011</b>
	<b>Vienas dienas licence makšķerēšanai</b> <b>Lādes ezerā no 1. maija līdz 31. maijam</b> <b>Nr. LBM 1- 0000</b> Licence izsniegta 20__ . g. _____ Izsniegšanas vieta <hr/> <p>Licences cena <b>4.00 EUR</b></p>
	Licence izsniegta (vārds, uzvārds) (Paraksts)
	<b>Bez makšķernieka kartes, personas datiem un makšķerēšanas datuma licence nav derīga!</b>

<b>Lomu uzskaites tabula</b>			
<b>Datums</b>	<b>Zivs suga</b>	<b>Skaitis</b>	<b>Svars</b>

\* Šī licence atļauj iegūt un vienā dienā lomā paturēt Ministru kabineta 2015.gada 22.decembra noteikumos Nr.800 “Makšķerēšanas, vēžošanas un zemūdens medību noteikumi” noteikto zivju skaitu un daudzumu.  
\* Makšķerēšanai no krasta atļauts izmantot 10 m tauvas joslu vai īpaši ierīkotas laipas!

**Godātais Makšķerniek!** Lūdzu neaizmirsti par savu pienākumu atgriezt licenci ar ierakstītu lomu trīs dienu laikā tās iegādes vietā vai arī nosūtīt uz biedrības „Lādes ezers” adresi, kura norādīta uz licences!

**Paldies par izpratni un „ne asakas”!**

**Ar cieņu**  
**– biedrība „Lādes ezers”**

Par novērotajiem pārkāpumiem lūdzu ziņot pa tālr.26541667  
Makšķerēšanai neizmantoto vai sakarā ar pārkāpumu izņemto licenču vērtība netiek atgriezta!

**3.PIELIKUMS**

Nolikumam par licencēto maksšķerēšanu Lādes ezerā 2017. – 2021.gadam

**LOMU UZSKAITES TABULA**

Mēneša un sezonas licencēm (neatkarīgi no to veida) un gada un gada bezmaksas licencēm licencētajai maksšķerēšanai Lādes ezerā

**Licences veids un numurs**

**Licences īpašnieks (vārds, uzvārds, tālrunis)**

<b>DAT UMS</b>	<b>ZIVJ U SUGA</b>	<b>SK AITS</b>	<b>SV ARS</b>	<b>PIEZĪMES</b>

Jūsu iesniegtie dati tiks nodoti Pārtikas drošības, dzīvnieku veselības un vides zinātniskajam institūtam „BIOR” zivju krājumu stāvokļa novērtēšanai.

Paldies par izpratni un „ne asakas!”

Biedrība „Lādes ezers”



**Saskaņojumu lapa  
Nolikumam par licencēto makšķerēšanu  
Lādes ezerā 2017. – 2021.gadam**

**Zemkopības ministrija:**

20\_\_g. \_\_\_\_\_

**Pārtikas drošības, dzīvnieku veselības un vides zinātniskais institūts „BIOR”:**

20\_\_g. \_\_\_\_\_

**Valsts vides dienests:**

20\_\_g. \_\_\_\_\_

**Limbažu novada dome:**

20\_\_g. \_\_\_\_\_

**43.§**

**Par saistošo noteikumu „Nolikums par licencēto vēžošanu Lādes ezerā 2017. – 2021.gadam”  
apstiprināšanu**

Ziņo A.Briede

Iepazinusies ar Biedrības “Lādes ezers”, reģ. Nr.40008105793, valdes locekļa Jāņa Martinsona sagatavoto nolikuma projektu un saņemtajiem saskaņojumiem no Zemkopības ministrijas, valsts zinātniskā institūta “Pārtikas drošības, dzīvnieku veselības un vides zinātniskais institūts “BIOR””, Valsts vides dienesta, pamatojoties uz likuma „Par pašvaldībām” 41.panta pirmās daļas 1.punktu, 43.panta pirmās daļas 13.punktu, Zvejniecības likuma 10.panta piekto daļu, Ministru kabineta 2015.gada 22.decembra noteikumu Nr.799 „Licencētās makšķerēšanas, vēžošanas un zemūdens medību kārtība” 9., 10. un 16.punktu, **atklāti balsojot: PAR** – 12 deputāti (Dainis Augusts, Māris Beļauņieks, Andris Garklāvs, Aigars Legzdiņš, Gunta Ozola, Gundars Plešs, Jānis Remess, Agnese Zagorska, Andis Zaļaiskalns, Ineta Zariņa, Edmunds Zeidmanis, Didzis Zemmers), **PRET** – nav, **ATTURAS** – nav, Limbažu novada dome **NOLEMJ**:

1. Apstiprināt saistošo noteikumu “Nolikums par licencēto vēžošanu Lādes ezerā 2017. – 2021.gadam” projektu (pielikumā).

2. Saistošos noteikumus un to paskaidrojuma rakstu triju dienu laikā pēc to parakstīšanas rakstveidā un elektroniskā veidā nosūtīt atzinuma sniegšanai Vides aizsardzības un reģionālās attīstības ministrijai.
3. Saistošos noteikumus pēc atzinuma saņemšanas no Vides aizsardzības un reģionālās attīstības ministrijas publicēt pašvaldības informatīvajā izdevumā „Limbažu Novada Ziņas”, pašvaldības mājas lapā internetā [www.limbazi.lv](http://www.limbazi.lv), un, nodrošināt saistošo noteikumu pieejamību Limbažu novada pašvaldības ēkā un pagastu pārvaldēs, ja VARAM atzinumā nav izteikti iebildumi par saistošo noteikumu tiesiskumu vai atzinumu pašvaldība no VARAM mēneša laikā nav saņēmusi.
4. Saistošie noteikumi stājas spēkā pēc to publicēšanas pašvaldības informatīvajā izdevumā „Limbažu Novada Ziņas”.

**PASKAIDROJUMA RAKSTS**  
**2017.gada 27.aprīļa saistošajiem noteikumiem Nr.12**  
**“Nolikums par licencēto vēžošanu Lādes ezerā 2017. – 2021.gadam”**

<b>Paskaidrojuma raksta sadaļas</b>	<b>Norādāmā informācija</b>
1. Saistošo noteikumu projekta nepieciešamības pamatojums	Zvejniecības likuma 10.panta piektā daļa nosaka, ka Pašvaldība izdod saistošos noteikumus par licencēto makšķerēšanu, licencēto vēžošanu vai licencētajām zemūdens medībām tās administratīvajā teritorijā esošajos ūdeņos, ja saskaņā ar normatīvajiem aktiem par licencēto makšķerēšanu, licencēto vēžošanu un licencētajām zemūdens medībām šajos ūdeņos paredzēta makšķerēšanas, vēžošanas vai zemūdens medību tiesību izmantošana ar īpašām atļaujām (licencēm). Ministru kabineta 2015.gada 22.decembra noteikumu Nr.799 „Licencētās makšķerēšanas, vēžošanas un zemūdens medību kārtība” 7.punkts nosaka, ka Organizētājs izstrādā attiecīgo ūdeņu licencētās makšķerēšanas, vēžošanas vai zemūdens medību nolikumu, 10.punkts nosaka nolikuma saskaņošanas kārtību, un 13.punkts nosaka, ka attiecīgā pašvaldība ir atbildīga par nolikuma ieviešanu atbilstoši šiem noteikumiem, bet Organizētājs atbild par nolikumā un šajos noteikumos ietvertu prasību izpildi.
2. Īss projekta satura izklāsts	Saistošie noteikumi nosaka licencētās vēžošanas kārtību, vides un dabas aizsardzības prasības, vēžošanas licenču veidus, skaitu, maksu, saturu un realizāciju, licencētās vēžošanas organizētāja pienākumus un tiesības Lādes ezerā 2017. – 2021.gadā .
3. Informācija par plānoto projekta ietekmi uz pašvaldības budžetu	Budžetu papildina ienākumi no licenču tirdzniecības.
4. Informācija par plānoto projekta ietekmi uz uzņēmējdarbības vidi pašvaldības teritorijā	Nav attiecināms.
5. Informācija par administratīvajām procedūrām	Noteikumu piemērošanā jāvērsas Biedrībā “Lādes ezers”.
6. Informācija par konsultācijām ar privātpersonām	Notikušas konsultācijas ar privātpersonām, kas nodarbojas ar licencēto vēžošanu Lādes ezerā. Saistošo noteikumu projekts ievietots pašvaldības mājas lapā internetā <a href="http://www.limbazi.lv">www.limbazi.lv</a> .

Limbažos

## SAISTOŠIE NOTEIKUMI

2017.gada 27.aprīlī

Nr.12

**APSTIPRINĀTI**  
ar Limbažu novada domes  
27.04.2017. sēdes lēmumu  
(protokols Nr.6, 43.§)

### **Nolikums par licencēto vēžošanu Lādes ezerā 2017. – 2021.gadam**

#### **1. Vispārīgie jautājumi**

- 1.1. Lādes ezers (246 ha) atrodas Limbažu novada, Limbažu pagasta teritorijā un saskaņā ar Civillikuma I pielikumu (1102.pantam) ir publiska ūdenstilpe.
- 1.2. Lādes ezeru apsaimnieko biedrība „Lādes ezers”, saskaņā ar Limbažu novada domes 2010.gada 28.maija lēmumu par ūdenstilpnes nomas līgumu Nr.1 ar kuru Lādes ezers tiek iznomāts biedrībai „Lādes ezers” licencētās maksšķerēšanas un vēžošanas organizēšanai.
- 1.3. Licencētā vēžošana Lādes ezerā tiek ieviesta, lai regulētu vēžotāju ietekmi uz ezera vidi un tā apkārtni Ziemeļvidzemes biosfēras rezervātā, kā arī, lai radītu labvēlīgus apstākļus vēžu krājumu aizsardzībai un racionālai izmantošanai saskaņā ar Ministru kabineta 2015.gada 22.decembra noteikumiem Nr.799 „Licencētās maksšķerēšanas, vēžošanas un zemūdens medību kārtība”.
- 1.4. Licencēto vēžošanu Lādes ezerā pamatojoties uz Limbažu novada domes pilnvarojumu organizē biedrība „Lādes ezers” (reģ.Nr.40008105793, Ezeru iela-12, Lādezers, Limbažu pagasts, Limbažu novads, LV-4011, tālr.26541667 no plkst.8.00-20.00 katru dienu, e- pasta adrese: ladezersjm@inbox.lv.

#### **2. Licencētās vēžošanas noteikumi**

- 2.1. Licencētā vēžošana tiek noteikta visā Lādes ezerā (karte šī nolikuma 2.pielikums). Vēžot Lādes ezerā atļauts tikai pēc attiecīgas licences iegādes un vēžošanā tiek ievēroti Ministru kabineta 2015.gada 22.decembra noteikumi Nr.800 „Maksšķerēšanas vēžošanas un zemūdens medību noteikumi” ar šādām atkāpēm:
  - 2.1.1. vēžošana notiek no licencētās vēžošanas organizētājam piederošām laivām, izmantojot tam piederošos krītiņus, kas tiek izsniegti vēžotājam pēc licences iegādes;
  - 2.1.2. aizliegts vēžot, vēžu pievilināšanai izmantojot jebkādas smaržvielas.
- 2.2. Vēžošana atļauta no 1.jūlija līdz 30.septembrim.
- 2.3. Lomā atļauts paturēt ne vairāk kā 50 vēžus ne īsākus par 10 centimetriem (Vēža garumu nosaka, mērot attālumu no pieres dzelksņa (asa izauguma pirms acīm) līdz astes plāksnīšu galam).
- 2.4. Vēžošana atļauta ne vairāk kā ar 5 krītiņiem.
- 2.5. Vēžošanas tiesību izmantošanai nepieciešams personu apliecinošs dokuments, maksšķerēšanas karte un vēžošanas licence, izņemot Ministru kabineta 2015.gada

22.decembra noteikumu Nr.800, „Makšķerēšanas vēžošanas un zemūdens medības noteikumi” 3.punktā minētās personas (personas vecumā līdz 16 gadiem un personas, kas vecākas par 65 gadiem, kā arī personas ar invaliditāti, kurām atļauts vēžot bez makšķerēšanas kartes, pēc attiecīgas licences iegādes).

### **3. Vēžošanas licenču veidi, skaits un maksa par licencēm**

- 3.1. Licences veids un cena - vienas dienas licence vēžošanai Lādes ezerā –21.50 EUR
- 3.2. Licenču derīguma termiņi – vienas dienas licence – derīga vienu diennakti.
- 3.3. Kopējais licenču skaits – līdz 150 licencēm gadā.
- 3.4. Vienas dienas laikā pieļaujams izmantot līdz 5 vienas dienas licencēm.

### **4. Licenču noformēšana un realizācija**

- 4.1. Katra licence (1.pielikums) satur sekojošus rekvizītus: kārtas numurs, cena, derīguma termiņš, licencētās vēžošanas organizētāja rekvizīti, licences saņēmēja vārds uzvārds, personas kods, licences izsniedzēja un saņēmēja paraksti, izsniegšanas datums.
- 4.2. Katrā licencē tās derīguma termiņu ieraksta licences izsniedzējs. Licences ar labojumiem uzskatāmas par nederīgām. Vēžošanas licences tiek izrakstītas uz konkrētas personas vārda un tās aizliegts nodot citām personām.
- 4.3. Licences pārdod: biedrībā „Lādes ezers” Limbažu pag., Lādezers, Ezeru ielā-12, 8.00-20.00, tel.26541667.

### **5. Lomu uzskaitē**

- 5.1. Visiem vēžotājiem ir jāreģistrē lomi licences otrajā pusē pēc tur norādītas lomu uzskaites tabulas, norādot vēžu skaitu gabalos.
- 5.2. Vēžotāju pienākums ir aizpildīt lomu uzskaites tabulu un pēc vēžošanas beigām licenci nodot licencētās vēžošanas organizētājam. Licencētās vēžošanas organizētājiem ir tiesības turpmāk neizsniegt licences vēžotājiem, kuri neievēro šajā punktā paredzētās lomu uzskaites prasības.
- 5.3. Licencētās vēžošanas organizētājs pārskata kopsavilkumu par iepriekšējo gadu, kā arī informāciju par pārdotajām licencēm, līdz nākamā gada 1.februārim iesniedz Pārtikas drošības, dzīvnieku veselības un vides zinātniskajam institūtam „BIOR” vēžu krājumu novērtēšanai.

### **6. No licenču realizācijas iegūto līdzekļu izlietojums**

- 6.1. Par vēžošanas licencēm iegūtos līdzekļus sadala sekojoši:
  - 6.1.1. valsts budžetā Zivju fonda dotācijas ieņēmumu veidošanai – 20%;
  - 6.1.2. licencētās vēžošanas organizētājam – 80%.
- 6.2. licencētās vēžošanas organizētājs savu līdzekļu daļu izlieto šā nolikuma 8. un 9.punktā paredzēto pasākumu izpildes nodrošināšanai.

### **7. Vides aizsardzība**

Lādes ezera tuvumā aizliegts izmest atkritumus un novietot transporta līdzekļus ārpus tam speciāli ierīkotām un apzīmētām vietām.

### **8. Licencētās vēžošanas un vides aizsardzības prasību kontrole**

Kontroli par licencētās vēžošanas un vides aizsardzības noteikumu ievērošanu savas kompetences ietvaros veic licencētās vēžošanas organizētājs, Dabas aizsardzības pārvaldes Valsts vides inspektori, kā arī zemessardze, policija un Valsts vides pārvaldes un pašvaldības pilnvarotas personas.

## **9. Licencētās vēžošanas organizētāja pienākumi un sniegtie pakalpojumi**

- 9.1. sadarbībā ar Limbažu novada pašvaldību, sniegt informāciju laikrakstā „Limbažu novada ziņas” par licencētās vēžošanas ieviešanu Lādes ezerā, un nodrošināt atbilstošu norādes zīmju izvietojumu Lādes ezera piekrastē.
- 9.2. Nodrošināt vēžošanas licenču pieejamību saskaņā ar šī nolikuma 4.3.punktu.
- 9.3. Nodrošināt to naudas līdzekļu, kas iegūti, realizējot vēžošanas licences, sadalījumu un izlietošanu atbilstoši šī nolikuma 6.punktam.
- 9.4. Organizēt vides un zivju resursu aizsardzības un uzraudzības pasākumus.
- 9.5. Veikt vēžu resursu papildināšanas pasākumus saskaņā ar Pārtikas drošības, dzīvnieku veselības un vides zinātniskajam institūta „BIOR” rakstiskām rekomendācijām un Lādes ezera zivsaimnieciskās ekspluatācijas noteikumiem.
- 9.6. Pirms vēžošanas uzsākšanas Lādes ezerā iepazīstināt vēžotājus ar šo nolikumu.
- 9.7. Iesniegt Lauku atbalsta dienestā (Republikas laukums 2, Rīga, LV – 1981) pārskatu par licencēto vēžošanu divas reizes gadā par katru iepriekšējo pusgadu - attiecīgi līdz 15.jūlijam un 15.janvārim,
- 9.8. Norīkot atbildīgo personu par licencētās vēžošanas prasību ievērošanu, kura piedalās vides un zivju resursu aizsardzības un uzraudzības pasākumos, kā arī katru gadu līdz 31.decembrim iesniedz Valsts vides dienestā informāciju par veiktajiem pasākumiem ūdenstilpju apsaimniekošanā, vēžu resursu papildināšanā un licencētās vēžošanas organizēšanai nepieciešamās infrastruktūras izveidošanā un uzturēšanā.

## **10. Atbildība**

Šī nolikuma neievērošanas gadījumā un spēkā esošo Makšķerēšanas, vēžošanas un zemūdens medību noteikumu pārkāpumu gadījumā vēžotājiem tiek piemērotas soda sankcijas saskaņā ar pastāvošo likumdošanu.

## **11. Nolikuma spēkā stāšanās laiks un darbības ilgums**

- 11.1. Licencētās vēžošanas nolikums stājas spēkā pēc tā saskaņošanas šī nolikuma saskaņojuma lapā norādītajās institūcijās un apstiprināšanas ar Limbažu novada pašvaldības saistošajiem noteikumiem likuma „Par pašvaldībām” 45.pantā noteiktajā kārtībā.
- 11.2. Informāciju par licencētās vēžošanas vietām, organizētāju un vēžošanas licences iegādes iespējām pašvaldība ne vēlāk kā mēnesi pirms licencētās makšķerēšanas sākuma publicē pašvaldības informatīvajā izdevumā „Limbažu Novada Ziņas”.
- 11.3. Licencētās makšķerēšanas nolikuma darbības ilgums ir 5 gadi no spēkā stāšanās dienas.

## **12. Nolikuma pielikumi**

- 12.1. Licences paraugs ar lomu uzskaites tabulu (1.pielikums);
- 12.2. Lādes ezera karte (2.pielikums);
- 12.3. Saskaņojumu lapa.

Limbažu novada pašvaldības  
Domes priekšsēdētājs

D.Zemmers

**1. PIELIKUMS**  
Nolikumam par licencēto  
vēžošanu Lādes ezerā  
2017. – 2021. gadam

**Licences paraugs ar lomu uzskaites tabulu**

**Biedrība „Lādes Ezers”, reģ. Nr. 40008105793,  
Ezeru iela-12, Limbažu pagasts, Limbažu novads,  
Lādezers, LV – 4011**

**Vienas dienas licence vēžošanai  
Lādes ezerā**

**CENA 21.50 EUR**

Nr. \_\_\_\_\_ 20\_\_ .gada \_\_. \_\_\_\_\_

\_\_\_\_\_

\_\_\_\_\_

(licences īpašnieka vārds, uzvārds, adrese)

**Kas jāzina licences īpašniekam.**

1. Licences izmantošanas datumu ieraksta licences pārdevējs.
2. Vēžojot ievērojiet Makšķerēšanas noteikumus un Lādes ezera licencētās vēžošanas nolikumu.
3. Par konstatētiem Makšķerēšanas noteikumu pārkāpumiem lūdzam zvanīt pa tālruni 26541667
4. Vēžošanas beigās aizpildiet lomu uzskaites tabulu, kas atrodas šīs licences otrā pusē, un licenci reizē ar vēžošanā izmantotajiem krītiņiem atdodiet tās iegādes vietā licencētās vēžošanas organizētājam. Lomu uzskaites nosacījuma neievērošana liegs jums turpmāko iespēju iegādāties licenci un vēžot Lādes ezerā

Licenci izsniedza \_\_\_\_\_  
(paraksts)

Licenci saņēma \_\_\_\_\_

<b>Lomu uzskaites tabula</b>	
Vēžošanā izmantoto krītiņu skaits	
Vēžošanas uzsākta, plkst.	
Vēžošanas pabeigta, plkst.	
Kopā noķerto vēžu skaits, tai skaitā:	
mātītes ar redzamiem ikriem, kas atlaistas ezerā	
Zem mēra vēži (īsāki par 10 cm), kas atlaisti ezerā	
Lomā paturēto vēžu skaits	
Lielākā lomā paturētā vēža garums, cm	

## 2. PIELIKUMS

Nolikumam par licencēto  
vēžošanu Lādes ezerā  
2017. – 2021. gadam

Lādes ezera karte





**Saskaņojumu lapa**  
**Nolikumam par licencēto vēžošānu**  
**Lādes ezerā 2017. – 2021. gadam**

**Saskaņots:**

Institūcija	Paraksts	Zīmogs
Zemkopības ministrija		
20__ . g.” __” _____	_____	
Pārtikas drošības, dzīvnieku veselības un vides zinātniskais institūts		
20__ . g.” __” _____	_____	
Valsts vides dienests		
20__ . g.” __” _____	_____	
Limbažu novada dome		
20__ .g.” _____	_____	

**44§**

**Par pašvaldības nekustamā īpašuma – Cēsu iela 17, Limbažos, Limbažu novadā, atkārtotas izsoles atzišanu par nenotikušu**

Ziņo A.Briede, debatēs piedalās M.Beļauņieks, A.Tomiņš

Pašvaldības īpašumā ir nekustamais īpašums Cēsu ielā 17, Limbažos, Limbažu novadā, ar kadastra numuru 66010030041, kas sastāv no zemes vienības 2858 m<sup>2</sup> platībā un 2 stāvu dzīvojamās ēkas ar 15 dzīvokļu īpašumiem 479,5 m<sup>2</sup> platībā, dzīvokļa īpašuma Nr.2 27,6 m<sup>2</sup> platībā ar kopīpašuma domājamās daļas no daudzdzīvokļu mājas un zemes ar kadastra Nr.66019002134, kā arī no dzīvokļa īpašuma Nr.16 25,7 m<sup>2</sup> platībā ar kopīpašuma domājamās daļas no daudzdzīvokļu mājas un zemes ar kadastra Nr.66019001439. Izvērtējot īpašuma lietošanas iespējas, konstatēts, ka nekustamais īpašums nav nepieciešams pašvaldības funkciju nodrošināšanai.

Ar Limbažu novada domes 2016.gada 29. septembra lēmumu (protokols Nr.20, 14.§) nolemts atsavināt pašvaldības īpašumā esošo nekustamo īpašumu Cēsu ielā 17, Limbažos, Limbažu novadā, ar kadastra numuru 66010030041, kas sastāv no zemes vienības 2858 m<sup>2</sup> platībā un 2 stāvu dzīvojamās ēkas ar 15 dzīvokļu īpašumiem 479,5 m<sup>2</sup> platībā, dzīvokļa īpašuma Nr.2 27,6 m<sup>2</sup> platībā ar kopīpašuma domājamās daļas no daudzdzīvokļu mājas un zemes ar kadastra Nr.66019002134, kā

arī no dzīvokļa īpašuma Nr.16 25,7 m<sup>2</sup> platībā ar kopīpašuma domājamās daļas no daudzdzīvokļu mājas un zemes ar kadastra Nr.66019001439, nosakot, ka tas nav nepieciešams pašvaldības funkciju veikšanai.

Ar Limbažu novada domes 2017.gada 23.februāra lēmumu (protokols Nr.3, 50.§) "Par pašvaldības nekustamā īpašuma – Cēsu iela 17, Limbažos, Limbažu novadā, atkārtotas izsoles sākumcenas un izsoles noteikumu apstiprināšanu" 2017.gada 14.februāra izsole atzīta par nenotikušu un apstiprināti atkārtotās izsoles noteikumi.

2017.gada 11.aprīlī notika nekustamā īpašuma atkārtotā izsole kurā piedalījās viens pretendents, bet neveica solišanu.

Saskaņā ar Publiskas personas mantas atsavināšanas likuma 31.panta pirmo daļu un izsoles noteikumu (apstiprināti ar Limbažu novada domes 2017.gada 23.februāra lēmumu (protokols Nr.3, 50.§) "Par pašvaldības nekustamā īpašuma – Cēsu iela 17, Limbažos, Limbažu novadā, atkārtotas izsoles sākumcenas un izsoles noteikumu apstiprināšanu") 6.19.4.apakšpunktu, izsole uzskatāma par nenotikušu, ja neviens pircējs nav pārsolījis izsoles nosacīto cenu. Savukārt saskaņā ar izsoles noteikumu 6.21.punktu, pēc izsoles, kas atzīta par nenotikušu, tās dalībniekiem tiek atmaksāta drošības nauda.

Ņemot vērā minēto un pamatojoties uz likuma „Par pašvaldībām” 14.panta pirmās daļas 2.punktu, 21.panta pirmās daļas 17.punktu, Publiskas personas mantas atsavināšanas likuma 31.panta pirmo daļu, **atklāti balsojot: PAR** – 12 deputāti (Dainis Augusts, Māris Beļāunieks, Andris Garklāvs, Aigars Legzdiņš, Gunta Ozola, Gundars Plešs, Jānis Remess, Agnese Zagorska, Andis Zaļaiskalns, Ineta Zariņa, Edmunds Zeidmanis, Didzis Zemmers), **PRET** – nav, **ATTURAS** – nav, Limbažu novada dome **NOLEMJ**:

1. Atzīt par nenotikušu 2017. gada 11.aprīļa izsoli par nekustamo īpašumu Cēsu ielā 17, Limbažos, Limbažu novadā, ar kadastra numuru 66010030041, kas sastāv no zemes vienības 2858 m<sup>2</sup> platībā un 2 stāvu dzīvojamās ēkas ar 15 dzīvokļu īpašumiem 479,5 m<sup>2</sup> platībā, dzīvokļa īpašuma Nr.2 27,6 m<sup>2</sup> platībā ar kopīpašuma domājamās daļas no daudzdzīvokļu mājas un zemes ar kadastra Nr.66019002134, kā arī no dzīvokļa īpašuma Nr.16 25,7 m<sup>2</sup> platībā ar kopīpašuma domājamās daļas no daudzdzīvokļu mājas un zemes ar kadastra Nr.66019001439.
2. Atmaksāt izsoles pretendētām SIA "MELA S" reģ. Nr.44103048162 iemaksāto izsoles nodrošinājuma naudu 1100.00 (viens tūkstotis viens simts eiro) apmērā.
3. Uzdot Limbažu novada pašvaldības īpašumu privatizācijas un atsavināšanas komisijai sniegt priekšlikumus par turpmāko rīcību ar nekustamo īpašumu Cēsu ielā 17, Limbažos, Limbažu novadā, ar kadastra numuru 66010030041.
4. Kontroli par lēmuma izpildi uzdot Limbažu novada pašvaldības izpilddirektoram A.Liniņam.

#### 45.§

#### **Pa atļauju I.Žūriņai – Davidčukai savienot amatus**

Ziņo A.Briede

Limbažu novada pašvaldībā saņemts Limbažu Bērnu un jauniešu centra vadītājas Ilzes Žūriņas – Davidčukas 13.04.2017. iesniegums (reģistrēts ar Nr.4-12.1/17/2213), kurā lūdz atļauju amatu apvienošanas kārtībā strādāt par skolotāju Limbažu 3.vidusskolā līdz mācību gada beigām un veikt projektu vadītājas darbu Limbažu novada pašvaldības projektā "PROTI un DARI" līdz 2018.gada decembrim.

Likuma „Par interešu konflikta novēršanu valsts amatpersonu darbībā” 4.panta pirmās daļas 16.punktā noteikts, ka valsts amatpersonas ir valsts vai pašvaldības iestādes vadītājs un viņa vietnieks, līdz ar to Ilze Žūriņa – Davidčuka uzskatāma par valsts amatpersonu, jo saskaņā ar noslēgto darba līgumu ieņem Limbažu novada pašvaldības iestādes Limbažu Bērnu un jauniešu centra vadītājas amatu.

Saskaņā ar likuma „Par interešu konflikta novēršanu valsts amatpersonu darbībā” 7.panta piektās daļas 3.punktu, publisku personu iestāžu vadītājiem un viņu vietniekiem ir atļauts savienot valsts amatpersonas amatu ar pedagoga darbu, bet saskaņā ar 4.punktu, ir atļauts savienot valsts amatpersonas amatu ar citu amatu valsts vai pašvaldības institūcijā, ja to savienošana nerada interešu konfliktu un ir saņemta tās valsts amatpersonas vai koleģiālās institūcijas rakstveida atļauja, kura attiecīgo personu iecēlusi, ievēlējusi vai apstiprinājusi amatā.

Likuma „Par interešu konflikta novēršanu valsts amatpersonu darbībā” 6.panta pirmajā daļā noteikts, ka valsts amatpersonai ir atļauts savienot valsts amatpersonas amatu ar citu amatu, uzņēmuma līguma vai pilnvarojuma izpildi, ja šajā likumā vai citā normatīvajā aktā nav paredzēti valsts amatpersonas amata savienošanas ierobežojumi, kā arī 6.panta otrajā daļā noteikts, ka valsts amatpersonai ir atļauts savienot savu valsts amatpersonas amatu ne vairāk kā ar diviem citiem algotiem vai citādi atlīdzinātiem amatiem citās valsts vai pašvaldības institūcijās, kapitālsabiedrībās, kurās valsts vai pašvaldības daļa pamatkapitālā atsevišķi vai kopumā pārsniedz 50 procentus, vai kapitālsabiedrībās, kurās valsts vai pašvaldība vai valsts vai pašvaldības kapitālsabiedrība ir dalībnieks. Šajā daļā minētā amatu savienošana pieļaujama, ja tā nerada interešu konfliktu, nav pretrunā ar valsts amatpersonai saistošām ētikas normām un nekaitē valsts amatpersonas tiešo pienākumu pildīšanai.

Limbažu Bērnu un jauniešu centra vadītāja un Limbažu 3.vidusskolas skolotāja un projektu vadītājas amati savienojami, ja nepastāv interešu konflikts. Amati savienojami, ja darbs tiek organizēts tā, ka netraucē tiešo darba pienākumu veikšanu.

Izvērtējot iepriekš minēto, secināms, ka Limbažu Bērnu un jauniešu centra vadītājas, Limbažu 3.vidusskolas skolotājas un projektu vadītājas amatu savienošana interešu konfliktu nerada, kā arī nav pretrunā ar valsts amatpersonai saistošajām ētikas normām un nekaitē valsts amatpersonas tiešo pienākumu pildīšanai.

Limbažu 3.vidusskolas skolotāja amata pienākumi tiek veikti līdz 2016./2017. mācību gada beigām, lai nodrošinātu mācību procesu, savukārt projektu vadītājas amats tiek veikts no tiesajiem darba pienākumiem brīvajā laikā.

Iepazinusies ar Limbažu Bērnu un jauniešu centra vadītājas Ilzes Žūriņas – Davidčukas 13.04.2017. iesniegumu, pamatojoties uz likuma „Par pašvaldībām” 21.panta pirmās daļas 27.punktu, 41.panta pirmās daļas 3.punktu, Administratīvā procesa likuma 67.pantu, likuma „Par interešu konflikta novēršanu valsts amatpersonu darbībā” 7.panta piekto daļu, 8.<sup>1</sup>panta piekto daļu un septīto daļu, **atklāti balsojot: PAR** – 12 deputāti (Dainis Augusts, Māris Beļunieks, Andris Garklāvs, Aigars Legzdiņš, Gunta Ozola, Gundars Plešs, Jānis Remess, Agnese Zagorska, Andis Zaļaiskalns, Ineta Zariņa, Edmunds Zeidmanis, Didzis Zemmers), **PRET** – nav, **ATTURAS** – nav, Limbažu novada dome **NOLEMJ**:

1. Atļaut Ilzei Žūriņai – Davidčukai savienot Limbažu Bērnu un jauniešu centra vadītājas amatu ar skolotājas darbu Limbažu 3.vidusskolā līdz 2016./2017. mācību gada beigām.
2. Atļaut Ilzei Žūriņai – Davidčukai savienot Limbažu Bērnu un jauniešu centra vadītājas amatu ar projektu vadītājas darbu Limbažu novada pašvaldības koordinētajā projektā “PROTI un DARI” līdz 2018.gada decembrim.
3. Lēmumu var pārsūdzēt Administratīvajā rajona tiesā, Valmieras tiesu namā (Valdemāra Baloža ielā 13A, Valmierā) viena mēneša laikā no tā spēkā stāšanās dienas.

#### 46.§

**Par grozījumiem Limbažu novada domes 2016.gada 29.decembra lēmumā (protokols Nr.24, 14.§) „Par pašvaldības līdzfinansējuma piešķiršanu fizisko personu īpašumā esošo dzīvojamo māju kanalizācijas pievadu izbūvei Limbažu novadā”**

Ziņo A.Briede

Limbažu novada pašvaldībā 2017.gada 21.aprīlī saņemts E.O. (personas kods) iesniegums (reģistrēts ar Nr.4-12.1/17/2317), kurā tiek lūgts izdarīt grozījumus Limbažu novada domes 2016.gada 29.decembra lēmumā „Par pašvaldības līdzfinansējuma piešķiršanu fizisko personu īpašumā esošo dzīvojamo māju kanalizācijas pievadu izbūvei Limbažu novadā” (protokols Nr.24, 14.§) 3.punktā, kā pašvaldības līdzfinansējuma saņēmēju dzīvojamo māju kanalizāciju pievada izbūvei, norādot jauno dzīvojamās mājas (adrese), Limbažos īpašnieku E.O.

Iepazinusies ar E.O. (personas kods) iesniegumu un tam pievienoto Zemesgrāmatas apliecību, kas apstiprina, ka E.O. ir nekustamā īpašuma (adrese) īpašnieks, pamatojoties uz likumu „Par pašvaldībām” 12.pantu, 15.panta pirmās daļas 1.punktu un Limbažu novada pašvaldības projektu konkursa nolikuma Fizisko personu īpašumā esošo dzīvojamo māju kanalizācijas pievadu izbūvei Limbažu novadā, kas apstiprināts ar Limbažu novada domes 18.12.2014. lēmumu (protokols Nr.24, 10.§), 21.punktu, **atklāti balsojot: PAR** – 12 deputāti (Dainis Augusts, Māris Beļunieks, Andris Garklāvs, Aigars Legzdiņš, Gunta Ozola, Gundars Plešs, Jānis Remess, Agnese Zagorska, Andis Zaļaiskalns, Ineta Zariņa, Edmunds Zeidmanis, Didzis Zemmers), **PRET** – nav, **ATTURAS** – nav, Limbažu novada dome **NOLEMJ**:

1. Veikt grozījumus Limbažu novada domes 2016.gada 29.decembra lēmuma „Par pašvaldības līdzfinansējuma piešķiršanu fizisko personu īpašumā esošo dzīvojamo māju kanalizācijas pievadu izbūvei Limbažu novadā” (protokols Nr.24, 14.§) un aizstāt 3.punktā vārdus ”A. D. (personas kods)” ar vārdiem “E.O. (personas kods)”.
2. Kontroli par lēmuma izpildi uzdot Limbažu novada pašvaldības izpilddirektoram A.Liniņam.
3. Izvērstais lēmums sēdes protokola pielikumā.

#### 47.§

#### **Par finansējuma piešķiršanu kultūras projektu īstenošanai**

Ziņo A.Liniņš

Iepazinusies ar Limbažu novada amatiermākslas kolektīvu un kultūras projektu vērtēšanas komisijas ieteikumu par finansējuma piešķiršanu kultūras projektu īstenošanai, pamatojoties uz likuma „Par pašvaldībām” 12.pantu, 15.panta pirmās daļas 5.punktu un 42.panta pirmo daļu, kā arī likuma „Par pašvaldību budžetiem” 30.pantu, **atklāti balsojot: PAR** – 12 deputāti (Dainis Augusts, Māris Beļunieks, Andris Garklāvs, Aigars Legzdiņš, Gunta Ozola, Gundars Plešs, Jānis Remess, Agnese Zagorska, Andis Zaļaiskalns, Ineta Zariņa, Edmunds Zeidmanis, Didzis Zemmers), **PRET** – nav, **ATTURAS** – nav, Limbažu novada dome **NOLEMJ**:

1. Piešķirt I.Z. finansējumu 366 EUR (trīs simti sešdesmit seši eiro) apmērā radošās darbnīcas “Radīt skaisto!” materiālu iegādei, no kultūras projektu īstenošanai paredzētā finansējuma 2017.gadā.
2. Uzdot Limbažu novada pašvaldības Juridiskajai nodaļai sagatavot līgumu par finansējuma piešķiršanu I.Z.
3. Kontroli par lēmuma izpildi uzdot Limbažu novada pašvaldības izpilddirektoram A.Liniņam.
4. Izvērstais lēmums sēdes protokola pielikumā.

#### 48.§

#### **Par finansējuma piešķiršanu amatiermākslas projektu īstenošanai**

Ziņo A.Liniņš, debatēs piedalās M.Beļunieks, G.Plešs, J.Kaģis, I.Zariņa, D.Zemmers, M.Saulīte, A.Zaļaiskalns, A.Briede

Iepazinusies ar Limbažu novada amatiermākslas kolektīvu un kultūras projektu vērtēšanas komisijas ieteikumu par finansējuma piešķiršanu kultūras projektu īstenošanai, pamatojoties uz likuma „Par pašvaldībām” 12.pantu, 15.panta pirmās daļas 5.punktu un 42.panta pirmo daļu, kā arī likuma „Par pašvaldību budžetiem” 30.pantu, **atklāti balsojot: PAR** – 10 deputāti (Dainis Augusts, Aigars Legzdiņš, Gunta Ozola, Gundars Plešs, Jānis Remess, Agnese Zagorska, Andis Zaļaiskalns, Ineta Zariņa, Edmunds Zeidmanis, Didzis Zemmers), **PRET** – nav, **ATTURAS** – nav, balsojumā nepiedalās deputāti Māris Beļāunieks un Andris Garklāvs, Limbažu novada dome **NOLEMJ**:

1. Piešķirt finansējumu 250 EUR (divi simti piecdesmit eiro) apmērā Limbažu kultūras nama kapelai “Labi, ka tā” dalībai folkloras festivālā Portugālē, no amatiermākslas kolektīvu projektu īstenošanai paredzētā finansējuma 2017.gadā.
2. Piešķirt finansējumu 550 EUR (pieci simti piecdesmit eiro) apmērā Limbažu kultūras nama vidējās paaudzes deju kolektīvam “Jampadracis”, dalībai folkloras festivālā Gruzijā, no amatiermākslas kolektīvu projektu īstenošanai paredzētā finansējuma 2017.gadā.
3. Piešķirt finansējumu 665 EUR (seši simti sešdesmit pieci eiro) apmērā Limbažu kultūras nama jauniešu deju kolektīvam “Jampadracis”, dalībai folkloras festivālā Gruzijā, no amatiermākslas kolektīvu projektu īstenošanai paredzētā finansējuma 2017.gadā.
4. Piešķirt finansējumu 550 EUR (pieci simti piecdesmit eiro) apmērā Limbažu pagasta vīru vokālajam ansamblim “Dziļezers”, dalībai folkloras festivālā Ungārijā, no amatiermākslas kolektīvu projektu īstenošanai paredzētā finansējuma 2017.gadā.
5. Piešķirt finansējumu 550 EUR (pieci simti piecdesmit eiro) apmērā Skultes kultūras integrācijas centra jauniešu deju kolektīvam “Skulte”, dalībai folkloras festivālā Ungārijā, no amatiermākslas kolektīvu projektu īstenošanai paredzētā finansējuma 2017.gadā.
6. Piešķirt finansējumu 350 EUR (trīs simti piecdesmit eiro) apmērā Limbažu kultūras nama pūtēju orķestrim “Lemisele”, dalībai draudzības koncertā Lībekā, no amatiermākslas kolektīvu projektu īstenošanai paredzētā finansējuma 2017.gadā.
7. Piešķirt finansējumu 550 EUR (pieci simti piecdesmit eiro) apmērā Pociema kultūras nama pūtēju orķestrim “Pociems”, dalībai pasaules tautu kultūras festivālā Hamburgā, no amatiermākslas kolektīvu projektu īstenošanai paredzētā finansējuma 2017.gadā.
8. Piešķirt finansējumu 550 EUR (pieci simti piecdesmit eiro) apmērā Pociema kultūras nama vidējās paaudzes deju kolektīvam “Nāburgi”, dalībai pasaules tautu kultūras festivālā Hamburgā, no amatiermākslas kolektīvu projektu īstenošanai paredzētā finansējuma 2017.gadā.
9. Piešķirt finansējumu 665 EUR (seši simti sešdesmit pieci eiro) apmērā Limbažu Bērnu un jauniešu centra bērnu kapelai “Eži”, dalībai starptautiskajā mākslas un kultūras festivālā “Europeade 2017” Somijā, no amatiermākslas kolektīvu projektu īstenošanai paredzētā finansējuma 2017.gadā.
10. Piešķirt finansējumu 665 EUR (seši simti sešdesmit pieci eiro) apmērā Limbažu Bērnu un jauniešu centra deju kolektīvam “Varavīksne” (10.-12.klašu grupa), dalībai starptautiskajā mākslas un kultūras festivālā “Europeade 2017” Somijā, no amatiermākslas kolektīvu projektu īstenošanai paredzētā finansējuma 2017.gadā.
11. Piešķirt finansējumu 665 EUR (seši simti sešdesmit pieci eiro) apmērā Limbažu Bērnu un jauniešu centra deju kolektīvam “Varavīksne” (3.-4. un 7.-9.klašu grupa), dalībai starptautiskajā mākslas un kultūras festivālā “Europeade 2017” Somijā, no amatiermākslas kolektīvu projektu īstenošanai paredzētā finansējuma 2017.gadā.
12. Kontroli par lēmuma izpildi uzdot Limbažu novada pašvaldības izpilddirektoram A.Liniņam.

Sēdi slēdz plkst.17.00

Sēdes vadītājs

D.Zemmers

Sēdes protokoliste

A.Kamala

