

**APVIENOTĀS FINANŠU, IZGLĪTĪBAS, KULTŪRAS UN SPORTA JAUTĀJUMU,
SOCIĀLO UN VESELĪBAS JAUTĀJUMU UN TERITORIJAS ATTĪSTĪBAS KOMITEJAS
SĒDES PROTOKOLS**

Nr. _____

Limbažos

2020.gada 21.maijā

Sēde sasaukta plkst.13.30

Sēdi atklāj plkst. _____

Darba kārtība:

1. Par grozījumiem Limbažu novada domes 2019.gada 28.marta lēmumā "Par projekta iesnieguma "Bīriņu pils kapeņu restaurācija pieejamības nodrošināšanai" iesniegšanu biedrības "Vidzemes lauku partnerības "Brasla" izsludinātajā projektu konkursā (protokols Nr.5, 42.§).
2. Par (vārds, uzvārds) iesniegumu (dzīvokļa jautājums, Limbažu pilsēta)
3. Par (vārds, uzvārds) iesniegumu (dzīvojamās telpas īres līguma termiņa pagarināšana, Limbažu pilsēta).
4. Par zemes vienības ar kadastra apzīmējumu 6688 004 0167, Viļķenes pagastā, Limbažu novadā, daļas, 0,06 ha platībā, iznomāšanu.
5. Par apbūvēta zemes gabala ar kadastra apzīmējumu 66760150181, Skultes pagastā, Limbažu novadā, daļas iznomāšanu.
6. Par apbūvēta zemes gabala ar kadastra apzīmējumu 66010050090, Baznīcas laukums 1, Limbažos, Limbažu novadā, iznomāšanu.
7. Par zemesgabala ar kadastra apzīmējumu 66010140047, Sārmes iela 15, Limbažos, Limbažu novadā, iznomāšanu.
8. Par zemes vienības ar kadastra apzīmējumu 66640060158, Limbažu pagastā, Limbažu novadā, iznomāšanu.
9. Par zemes vienības ar kadastra apzīmējumu 66800010344, Umurgas pagastā, Limbažu novadā, daļas iznomāšanu.
10. Par zemes vienības ar kadastra apzīmējumu 66640040102, "Pie Domeriem", Limbažu pagastā, Limbažu novadā, daļas iznomāšanu.
11. Par zemes vienības ar kadastra apzīmējumu 66760071311, Skultes pagastā, Limbažu novadā, iznomāšanu.
12. Par nekustamā īpašuma ar kadastra Nr. 6680 001 1567, Garumi 53, Umurgas pagastā, Limbažu novadā, atsavināšanu.
13. Par nekustamā īpašuma "Vīgrieži", Limbažu pagastā, Limbažu novadā atsavināšanu.
14. Par zemes vienību reģistrēšanu zemesgrāmatā uz Limbažu novada pašvaldības vārda.
15. Par Ievu ielas, Limbažos, pārbūvi.
16. Par aizņēmuma pieprasīšanu Valsts kasē ražošanas ēkas būvniecībai Limbažu pilsētā.
17. Par grozījumiem Limbažu novada pašvaldības 2018. gada 25. janvāra iekšējos noteikumos Nr.1 "Limbažu novada pašvaldības budžeta izstrādāšanas, apstiprināšanas, izpildes un kontroles kārtība".
18. Par grozījumiem Limbažu novada pašvaldības 2019. gada 25. jūlija instrukcijā Nr.3 "Par Limbažu novada pašvaldības institūciju ieņēmumu un izdevumu tāmju izstrādāšanu un apstiprināšanu".
19. Par grozījumiem Limbažu novada pašvaldības 2019.gada 25.aprīļa saistošajos noteikumos Nr.20 „Decentralizēto kanalizācijas pakalpojumu sniegšanas un uzskaites kārtība Limbažu novadā”.
20. Par Limbažu novada pašvaldības 2020.gada 26.marta saistošo noteikumu Nr.4 "Grozījumi Limbažu novada domes 2012.gada 25.oktobra saistošajos noteikumos Nr.34 „Par Limbažu novada pašvaldības palīdzību dzīvojamo telpu jautājumu risināšanā” precizēšanu un publicēšanu.
21. Par nodevas par tirdzniecību publiskās vietās atcelšanu.

22. Par projekta "Pasākumi vietējās sabiedrības veselības veicināšanai un slimību profilaksei Limbažu novadā" īstenošanu.
23. Par Limbažu novada pašvaldībai piederošā nekustamā īpašuma "Ēķenu zeme", Skultes pagastā, Limbažu novadā, kadastra numurs 6676 002 0171, izsoles rezultātu apstiprināšanu un pirkuma līguma noslēgšanu.
24. Par Limbažu novada pašvaldībai piederošā nekustamā īpašuma "Kalējiņi", Viļķenes pagastā, Limbažu novadā, kadastra numurs 6688 003 011, izsoles rezultātu apstiprināšanu un pirkuma līguma noslēgšanu.
25. Par Limbažu novada pašvaldībai piederošā nekustamā īpašuma „Avenāji”, Viļķenes pagastā, Limbažu novadā, kadastra Nr. 6688 011 0108, izsoles rezultātu apstiprināšanu un pirkuma līguma noslēgšanu.
26. Par Limbažu novada pašvaldībai piederošā nekustamā īpašuma "Pavasari", Skultes pagastā, Limbažu novadā, kadastra numurs 6676 008 0250, izsoles rezultātu apstiprināšanu un pirkuma līguma noslēgšanu.
27. Par Limbažu novada pašvaldībai piederošā nekustamā īpašuma Zvaigžņu iela 10A, Limbažos, Limbažu novadā, kadastra Nr. 6601 002 0069, izsoles rezultātu apstiprināšanu un pirkuma līguma noslēgšanu.
28. Par nekustamā īpašuma "Mežlaugas", Vidrižu pagastā, Limbažu novadā, kadastra Nr. 66840040425, izsoles organizēšanu, sākumcenas un izsoles noteikumu apstiprināšanu.
29. Par nekustamā īpašuma "Vef-Skulte masīvs ar Nr.164", Skultes pagastā, Limbažu novadā, kadastra Nr. 6676 013 4327, izsoles organizēšanu, sākumcenas un izsoles noteikumu apstiprināšanu.
30. Par pašvaldības nekustamā īpašuma "Mednieku māja", Vidrižu pagastā, Limbažu novadā, kadastra Nr. 6684 001 0376 atsavināšanu par brīvu cenu.
31. Par Limbažu novada pašvaldības 2019.gada finanšu pārskata apstiprināšanu.
32. Par Limbažu novada pašvaldības aģentūras "LAUTA" 2019.gada publiskā pārskata apstiprināšanu.
33. Par Limbažu novada pašvaldības aģentūras "ALDA" 2019. gada publiskā pārskata apstiprināšanu.
34. Par Limbažu novada pašvaldības aģentūras „ALDA” direktora apstiprināšanu amatā.
35. Par saskaņojuma sniegšanu Alojās novada domei galvojuma sniegšanai pašvaldības sabiedrībai ar ierobežotu atbildību "Alojas Novada Saimniekserviss" aizdevuma iegūšanai.
36. Par Limbažu novada pašvaldības līdzdalību kapitālsabiedrībā Limbažu pilsētas SIA "Limbažu komunālserviss".
37. Informācijas.

Sēdi vada: Limbažu novada pašvaldības Domes priekšsēdētājs Didzis ZEMMERS.

Sēdi protokolē: Limbažu novada pašvaldības Administratīvās nodaļas lietvede Dace TAURIŅA.

Sēdē piedalās deputāti: Jānis BĀRBALIS, Māris BEĻAUNIEKS, Agris BRIEDIS, Andris GARKLĀVS, Aigars LEGZDIŅŠ, Gunta OZOLA, Gundars PLEŠS, Taiga PLITNIECE, Ziedonis RUBEZIS, Reinis SILIŅŠ, Ģirts VILCIŅŠ, Andis ZAĻAISKALNS, Ineta ZARIŅA, Edmunds ZEIDMANIS, Didzis ZEMMERS.

Sēdē piedalās:

1.§

Par grozījumiem Limbažu novada domes 2019.gada 28.marta lēmumā “Par projekta iesnieguma “Bīriņu pils kapeņu restaurācija pieejamības nodrošināšanai” iesniegšanu biedrības “Vidzemes lauku partnerības “Brasla” izsludinātajā projektu konkursā (protokols Nr.5, 42.§)

Ziņo Ģ. Ieleja

Iepazinusies ar Limbažu novada pašvaldības Attīstības nodaļas vadītāja Ģ.Ielejas informāciju, pamatojoties uz likuma „Par pašvaldībām” 12.pantu, 15.panta pirmās daļas 5.punktu, likuma “Par pašvaldību budžetiem” 30.pantu, **atklāti balsojot: PAR** – _____, **PRET** – _____, **ATTURAS** – _____, komiteja **NOLEMJ:**

1. Veikt grozījumus Limbažu novada domes 2019.gada 28.marta lēmumā “Par projekta iesnieguma “Bīriņu pils kapeņu restaurācija pieejamības nodrošināšanai” iesniegšanu biedrības “Vidzemes lauku partnerības “Brasla” izsludinātajā projektu konkursā” (protokols Nr.5, 42.§), izsakot lēmuma 2 un 3.punktu šādā redakcijā:

“2.Noteikt projekta izmaksas:

Kopējās attiecināmās izmaksas		EUR 20 000,00
	<i>Tajā skaitā:</i>	
	ELFLA 90%	18 000,00 EUR
Limbažu novada pašvaldības budžeta līdzfinansējums 10%		2000, 00 EUR
Neattiecināmās izmaksas kopā		21 302,32 EUR
	PAVISAM KOPĀ:	EUR 41 302,32

“3.Projekta priekšfinansējumu 14 400 EUR (četrpadsmit tūkstoši četri simti eiro, 00 centi) nodrošināt no Limbažu novada pašvaldības 2020.gada budžeta apgrozāmajiem līdzekļiem un pašvaldības finansējumu neattiecināmajām izmaksām 21 302,32 EUR (divdesmit viens tūkstotis trīs simti divi eiro, 32 centi) no 2020. gada budžeta rezerves fonda un līdzfinansējumu attiecināmām izmaksām 2000,00 EUR (divi tūkstoši eiro, 00 centi) no 2020.gada budžeta.”

2. Lēmuma projektu virzīt izskatīšanai Limbažu novada domes sēdē.

2.§

Par (vārds, uzvārds) iesniegumu (dzīvokļa jautājums, Limbažu pilsēta)

Ziņo L. Gerķis

Iepazinusies ar sagatavoto lēmuma projektu, Deklarētās dzīvesvietas anulēšanas un dzīvokļu jautājumu risināšanas komisijas 06.05.2020. (sēdes protokols Nr.9, 4.§) priekšlikumu, pamatojoties uz likuma „Par palīdzību dzīvokļa jautājumu risināšanā” 6.panta pirmo un trešo daļu un 23.panta otro daļu, Sociālo pakalpojumu un sociālās palīdzības likuma 9.panta pirmo daļu, likuma “Par pašvaldībām” 15.panta pirmās daļas 9.punktu, 21.panta pirmās daļas 27.punktu, Limbažu novada pašvaldības 25.10.2012. saistošo noteikumu Nr.34 „Par Limbažu novada pašvaldības palīdzību dzīvojamo telpu jautājumu risināšanā” 5. un 20.punktu, **atklāti balsojot: PAR** – _____, **PRET** – _____, **ATTURAS** – _____, komiteja **NOLEMJ:**

1. Izīrēt pagaidu vienistabas dzīvokli, (adrese, vārds, uzvārds, personas kods).
2. Pilnvarot SIA „Namsaimnieks”, reģistrācijas Nr.46603000240, valdes priekšsēdētāju Ilzi Pastvu noslēgt pagaidu dzīvojamās telpas īres līgumu ar (vārds, uzvārds, personas kods) par pagaidu dzīvojamās platības (adrese) īrēšanu uz 1 gadu (1 persona).

3. Noteikt, ka (vārds, uzvārds) pagaidu dzīvojamās telpas īres līgums un līgums (-i) par komunālajiem pakalpojumiem jānoslēdz viena mēneša laikā no lēmuma spēkā stāšanās dienas.
4. Kontroli par lēmuma izpildi uzdot Limbažu novada pašvaldības izpilddirektora vietniekam Agrim Blumeram.
5. Lēmumu var pārsūdzēt Administratīvās rajona tiesas Valmieras tiesu namā (V.Baloža iela 13A, Valmiera, LV-4201) viena mēneša laikā no tā spēkā stāšanās dienas.
6. Lēmuma projektu virzīt izskatīšanai Limbažu novada domes sēdē.
7. Izvērstais lēmums sēdes protokola pielikumā.

3.§

Par (vārds, uzvārds) iesniegumu (dzīvojamās telpas īres līguma termiņa pagarināšana, Limbažu pilsēta)

Ziņo L. Gerķis

Iepazinusies ar sagatavoto lēmuma projektu, Deklarētās dzīvesvietas anulēšanas un dzīvokļu jautājumu risināšanas komisijas 06.05.2020. (sēdes protokols Nr.9, 6.§) priekšlikumu, pamatojoties uz likuma "Par dzīvojamo telpu īri" 6.panta otro daļu, likuma „Par pašvaldībām” 15.panta pirmās daļas 9.punktu, 21.panta pirmās daļas 27.punktu, Limbažu novada pašvaldības 25.10.2012. saistošo noteikumu Nr.34 „Par Limbažu novada pašvaldības palīdzību dzīvojamo telpu jautājumu risināšanā” 5. 23.¹ un 23.⁴ punktu, **atklāti balsojot: PAR** _____, **PRET** _____, **ATTURAS** _____, komiteja **NOLEMJ:**

1. Pilnvarot SIA "Namsaimnieks" valdes priekšsēdētāju Ilzi Pastvu pagarināt dzīvojamās telpas īres līgumu uz 1 (vienu) gadu ar (vārds, uzvārds, personas kods, par dzīvokļa (adrese) īrēšanu.
2. Noteikt, ka (vārds, uzvārds) dzīvojamās telpas īres līgums un līgums (-i) par komunālajiem pakalpojumiem jānoslēdz viena mēneša laikā no lēmuma spēkā stāšanās dienas.
3. Kontroli par lēmuma izpildi uzdot Limbažu novada pašvaldības izpilddirektora vietniekam Agrim Blumeram.
4. Lēmumu var pārsūdzēt Administratīvās rajona tiesas Valmieras tiesu namā (V.Baloža iela 13A, Valmiera, LV-4201) viena mēneša laikā no tā spēkā stāšanās dienas.
5. Lēmuma projektu virzīt izskatīšanai Limbažu novada domes sēdē.
6. Izvērstais lēmums sēdes protokola pielikumā.

4.§

Par zemes vienības ar kadastra apzīmējumu 6688 004 0167, Viļķenes pagastā, Limbažu novadā, daļas, 0,06 ha platībā, iznomāšanu

Ziņo L. Viļčinska

Iepazinusies ar sagatavoto lēmuma projektu, pamatojoties uz likuma „Par pašvaldībām” 14. panta otrās daļas 3. punktu, Valsts pārvaldes iekārtas likuma 87. panta otro daļu, likuma „Par nekustamā īpašuma nodokli” 2. panta piekto daļu, Pievienotās vērtības nodokļa likuma 3. panta desmitās daļas 13. punktu, Ministru kabineta 2018. gada 19. jūnija noteikumu Nr. 350 "Publiskas personas zemes nomas un apbūves tiesības noteikumi" 5., 6., 28., 29.2, 33., 33.6., 35., 52., 139. punktiem, saskaņā ar Limbažu novada pašvaldības 22.11.2018. saistošo noteikumu Nr.31 "Par neapbūvētu zemes gabalu nomas maksas aprēķināšanas kārtību" 3. punktu, **atklāti balsojot: PAR** _____, **PRET** _____, **ATTURAS** _____, komiteja **NOLEMJ:**

1. Iznomāt (vārds, uzvārds, personas kods, dzīves vietas adrese) bez apbūves tiesībām, nekustamā īpašuma „Viļķene”, Viļķenes pagastā, zemes vienības ar kadastra apzīmējumu 6688 004 0167,

- 4,4 ha platībā, daļu 0,06 ha platībā, uz 5 gadiem, ar izmantošanas mērķi - personiskās palīgsaimniecības vajadzībām.
2. Noteikt nomas maksu 1,5 % no zemesgabala kadastrālās vērtības, bet ne mazāk kā 7,00 EUR gadā, papildus nomas maksai maksājot pievienotās vērtības nodokli un nekustamā īpašuma nodokli (shēma pielikumā).
 3. Lēmuma projektu virzīt izskatīšanai Limbažu novada domes sēdē.
 4. Izvērstais lēmums sēdes protokola pielikumā.

Pielikums



Iznomājamās zemes vienības daļa

5.§

Par apbūvēta zemes gabala ar kadastra apzīmējumu 66760150181, Skultes pagastā, Limbažu novadā, daļas iznomāšanu

Ziņo L. Viļčinska

Iepazinusies ar sagatavoto lēmuma projektu, pamatojoties uz likuma „Par pašvaldībām” 14. panta otrās daļas 3. punktu, 41.panta pirmās daļas 4.punktu, otro daļu, Valsts pārvaldes iekārtas likuma 87. panta otro daļu, likuma „Par nekustamā īpašuma nodokli” 2. panta piekto daļu, Pievienotās vērtības nodokļa likuma 3. panta desmitās daļas 13. punktu, Ministru kabineta 2018. gada 19. jūnija noteikumu Nr.350 „Publiskas personas zemes nomas un apbūves tiesības noteikumi” 5., 6., 7. un 17. punktu, **atklāti balsojot: PAR** _____, **PRET** _____, **ATTURAS** _____, komiteja **NOLEMJ:**

1. Iznomāt (vārds, uzvārds, personas kods, dzīves vietas adrese) bez apbūves tiesībām, zemes vienību ar kadastra apzīmējumu 66760150181, „Kūtiņas, malkas šķūnīši”, Skultes pagastā, Limbažu novadā, 0,2 ha platībā, uz 5 gadiem īpašumā esošo būvju uzturēšanai, nosakot zemes gabala daļas nomas maksu 1,5 % no kadastrālās vērtības, bet ne mazāk kā 28,00 euro gadā, papildus nomas maksai maksājot pievienotās vērtības nodokli un nekustamā īpašuma nodokli (shēma pielikumā).
2. Lēmuma projektu virzīt izskatīšanai Limbažu novada domes sēdē.
3. Izvērstais lēmums sēdes protokola pielikumā.

Pielikums

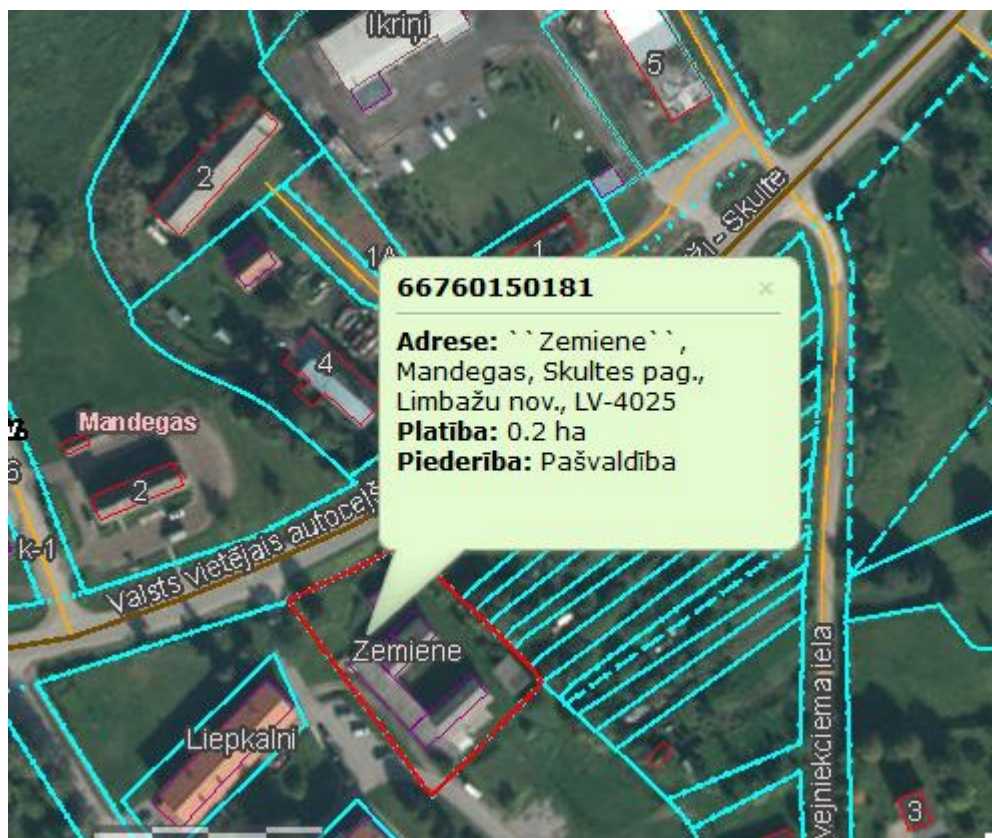

6.§

Par apbūvēta zemes gabala ar kadastra apzīmējumu 66010050090, Baznīcas laukums 1, Limbažos, Limbažu novadā, iznomāšanu

Ziņo L. Viļčinska

Limbažu novada pašvaldībā 20.04.2020. ir saņemts AS “Moda Kapitāls”, LV40003345861, juridiskā adrese: Ganību dambis 40A-34, Rīga, LV-1005, iesniegums, kas reģistrēts 20.04.2020. ar Nr.4.12.1/20/2324. Iesniegumā juridiskā persona lūdz iznomāt zemes vienību ar kadastra apzīmējumu 66010050090, Baznīcas laukums 1, Limbažos, Limbažu novadā, esošās būves uzturēšanai.

Zemes vienība ar kadastra apzīmējumu 66010050090, 0,0421 ha platībā, atrodas nekustamā īpašuma ar kadastra Nr. 66010050090, Baznīcas laukums 1, Limbažos, Limbažu novadā, sastāvā un piekrīt Limbažu novada pašvaldībai. Zemes vienības ar kadastra apzīmējumu 66010050090 kadastrālā vērtība uz iznomāšanas brīdi ir 2097,00 EUR. Uz zemes vienības atrodas AS “Moda Kapitāls” piederošs ziedu veikals (6601005015003), kas reģistrēts zemesgrāmatā būvju īpašumā ar kadastra Nr. 6601505017.

Saskaņā ar Ministru kabineta 2018. gada 19. jūnija noteikumu Nr.350 „Publiskas personas zemes nomas un apbūves tiesības noteikumi” (turpmāk - Noteikumi) 7. punktu, apbūvētu zemesgabalu iznomā tikai uz tās esošās būves īpašniekam, tiesiskajam valdītājam vai lietotājam. Saskaņā ar Noteikumu 5. punktu, zemesgabala minimālā nomas maksa vai neapbūvēta zemesgabala apbūves tiesības minimālā maksa gadā ir 28,00 euro.

Pašvaldībai piekrītoša apbūvēta zemesgabala iznomāšanu regulē Noteikumu 17. punkts, kur noteikts, ka apbūvēta zemesgabala nomas maksa gadā ir 1,5 % apmērā no zemesgabala kadastrālās vērtības (bet ne mazāka par šo noteikumu 5. punktā minēto, t.i., 28,00 euro gadā). Noteikumu 6. punktā noteikts, ka nomnieks papildus nomas maksai maksā iznomātājam normatīvajos aktos noteiktos nodokļus. Likumā „Par nekustamā īpašuma nodokli” 2. panta piektajā daļā ir noteikts, ka nekustamā īpašuma nodokli par valsts vai pašvaldības īpašumā esošo zemi maksā to lietotājs, bet, ja tāda nav, - nomnieks. Saskaņā ar Pievienotās vērtības nodokļa likuma 3. panta desmitās daļas 13.

punktu, pašvaldība ir pievienotās vērtības nodokļa maksātājs, sniedzot nomas pakalpojumus. Tādējādi nomnieks maksā arī pievienotās vērtības nodokli.

Nemot vērā augstāk minēto un pamatojoties uz likuma „Par pašvaldībām” 14. panta otrās daļas 3. punktu, 41.panta pirmās daļas 4.punktu, otro daļu, Valsts pārvaldes iekārtas likuma 87. panta otro daļu, likuma „Par nekustamā īpašuma nodokli” 2. panta piekto daļu, Pievienotās vērtības nodokļa likuma 3. panta desmitās daļas 13. punktu, Ministru kabineta 2018. gada 19. jūnija noteikumu Nr.350 „Publiskas personas zemes nomas un apbūves tiesības noteikumi” 5., 6., 7. un 17. punktu, **atklāti balsojot: PAR** _____, **PRET** _____, **ATTURAS** _____, komiteja **NOLEMJ:**

1. Iznomāt AS “Moda Kapitāls”, LV40003345861, juridiskā adrese: Ganību dambis 40A-34, Rīga, LV-1005, bez apbūves tiesībām zemes vienību ar kadastra apzīmējumu 66010050090, Baznīcas laukums 1, Limbažos, Limbažu novadā, 0,0421 ha platībā, uz 10 gadiem, īpašumā esošās būves uzturēšanai, nosakot zemes gabala daļas nomas maksu 1,5 % no kadastrālās vērtības, bet ne mazāk kā 28,00 euro gadā, papildus nomas maksai maksājot pievienotās vērtības nodokli un nekustamā īpašuma nodokli (shēma pielikumā).
2. Lēmuma projektu virzīt izskatīšanai Limbažu novada domes sēdē.

Pielikums

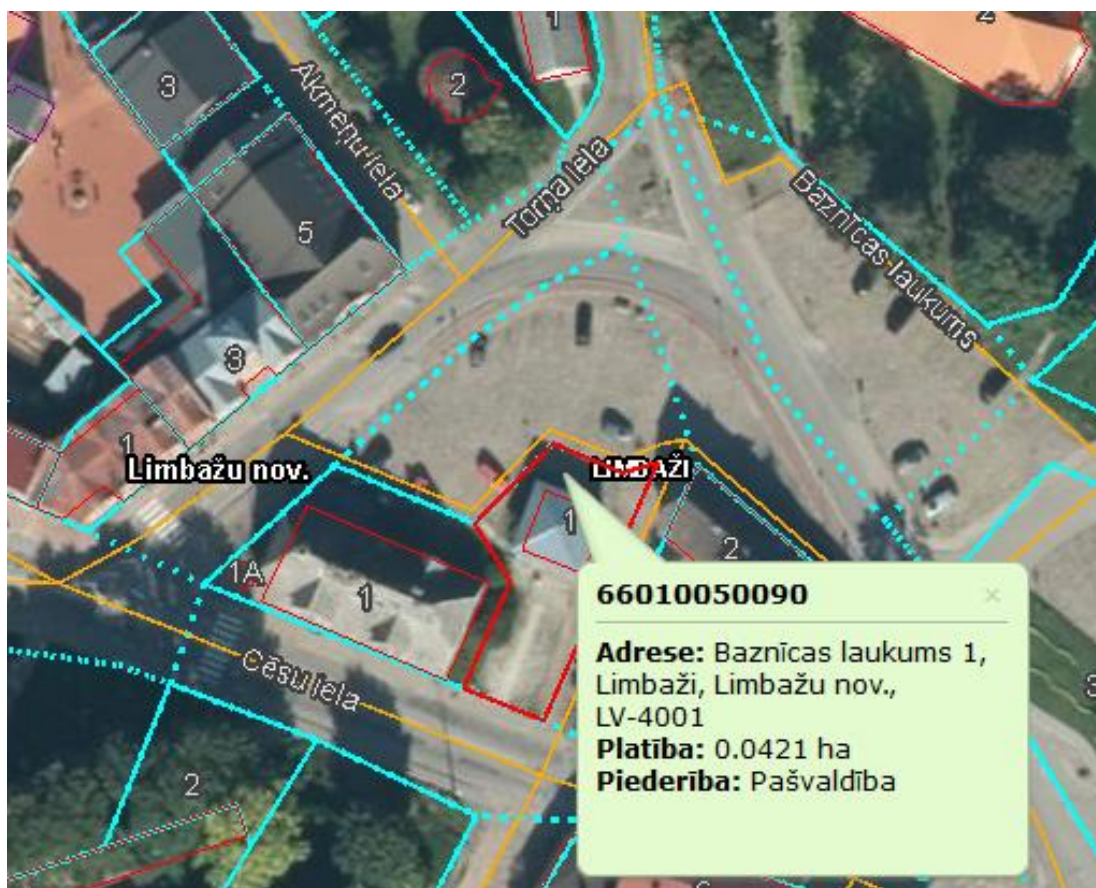

7.§

Par zemesgabala ar kadastra apzīmējumu 66010140047, Sārmes iela 15, Limbažos, Limbažu novadā, iznomāšanu

Ziņo L. Viļčinska

Iepazinusies ar sagatavoto lēmuma projektu, pamatojoties uz likuma „Par pašvaldībām” 14. panta otrās daļas 3. punktu, 41.panta pirmās daļas 4.punktu, otro daļu, Valsts pārvaldes iekārtas likuma 87. panta otro daļu, likuma „Par nekustamā īpašuma nodokli” 2. panta piekto daļu, Pievienotās vērtības nodokļa likuma 3. panta desmitās daļas 13. punktu, Ministru kabineta 2018. gada 19. jūnija noteikumu Nr. 350 “Publiskas personas zemes nomas un apbūves tiesības noteikumi” 5., 6., 28., 29.2, 33., 33.6., 35., 52., 139. punktiem, saskaņā ar Limbažu novada pašvaldības 2018. gada 22. novembra saistošo noteikumiem Nr.31 ”Par neapbūvētu zemes gabalu nomas maksas aprēķināšanas kārtību, 3. punktu, **atklāti balsojot: PAR – _____, PRET – _____, ATTURAS – _____, komiteja NOLEMJ:**

1. Iznomāt (vārds, uzvārds, personas kods, dzīves vietas adrese) bez apbūves tiesībām nekustamā īpašuma ar kadastra Nr. 66010140047, Sārmes iela 15, Limbažos, Limbažu novadā, zemes vienību ar kadastra apzīmējumu 66010140047, 0.2550 ha platībā, uz 5 gadiem, sakņu dārza vajadzībām, nosakot zemes gabala nomas maksu 1.5 % no zemesgabala kadastrālās vērtības, bet ne mazāku kā 7,00 EUR gadā, papildus nomas maksai maksājot pievienotās vērtības nodokli un nekustamā īpašuma nodokli (shēma pielikumā).
2. Lēmuma projektu virzīt izskatīšanai Limbažu novada domes sēdē.
3. Izvērstais lēmums sēdes protokola pielikumā.

Pielikums

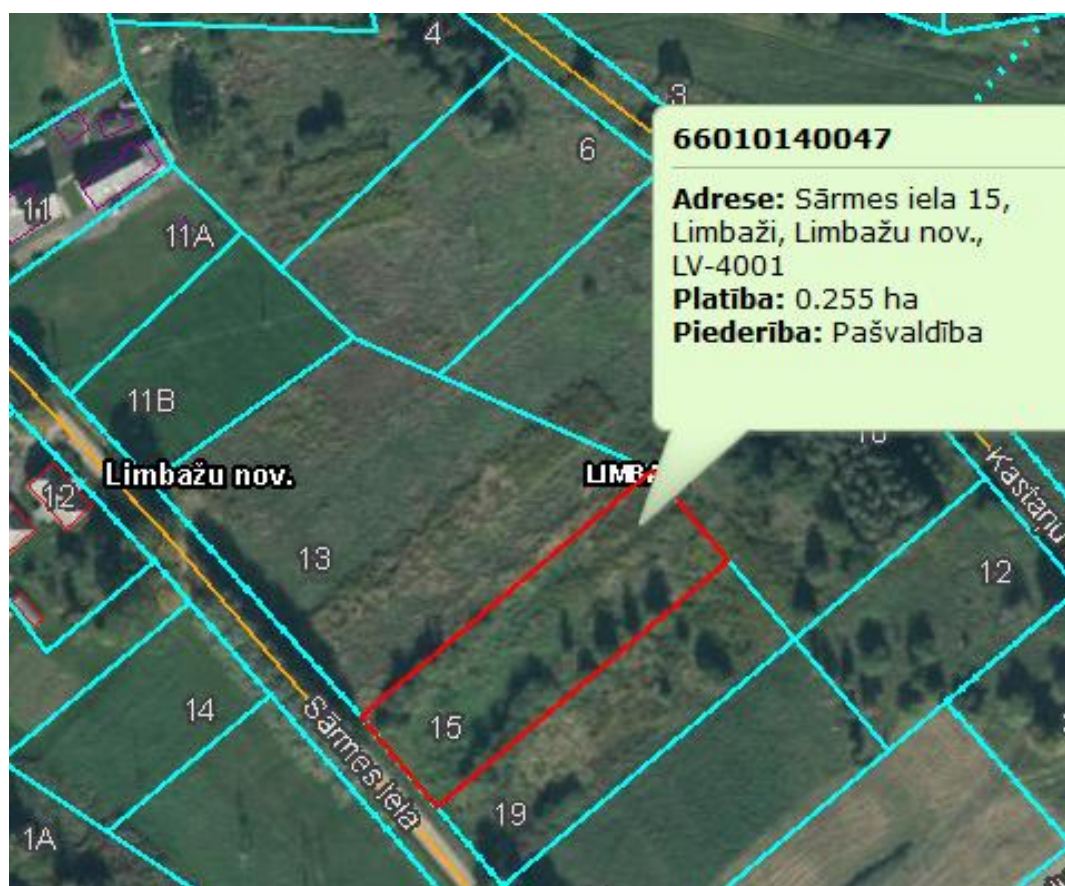

8.§

Par zemes vienības ar kadastra apzīmējumu 66640060158, Limbažu pagastā, Limbažu novadā, iznomāšanu

Ziņo L. Viļčinska

Iepazinusies ar sagatavoto lēmuma projektu, pamatojoties uz likuma „Par pašvaldībām” 14. panta otrās daļas 3. punktu, 41.panta pirmās daļas 4.punktu, otro daļu, Valsts pārvaldes iekārtas likuma 87. panta otro daļu, likuma „Par nekustamā īpašuma nodokli” 2. panta piekto daļu, Pievienotās vērtības nodokļa likuma 3. panta desmitās daļas 13. punktu, Ministru kabineta 2018.gada 19.jūnija noteikumu Nr. 350 “Publiskas personas zemes nomas un apbūves tiesības noteikumi” 5., 6., 28., 29.8., 33., 33.6., 35., 52.punktiem, **atklāti balsojot: PAR** _____, **PRET** – _____, **ATTURAS** – _____, komiteja **NOLEMJ:**

1. Iznomāt (vārds, uzvārds, personas kods, dzīves vietas adrese) bez apbūves tiesībām nekustamā īpašuma “Pašvaldība”, Limbažu pagastā, kadastra Nr. 66640060158, zemes vienību ar kadastra apzīmējumu 66640060158, 2,0 ha platībā, uz 5 gadiem, lauksaimnieciskai ražošanai (shēma pielikumā).
2. Nekustamā īpašuma un teritoriālā plānojuma nodaļai organizēt 1. punktā minēto zemes gabala novērtēšanu un tirgus nomas maksas noteikšanu, pieaicinot sertificētu vērtētāju un nomas līguma noslēgšanu.
3. Lēmuma projektu virzīt izskatīšanai Limbažu novada domes sēdē.
4. Izvērstais lēmums sēdes protokola pielikumā.

Pielikums

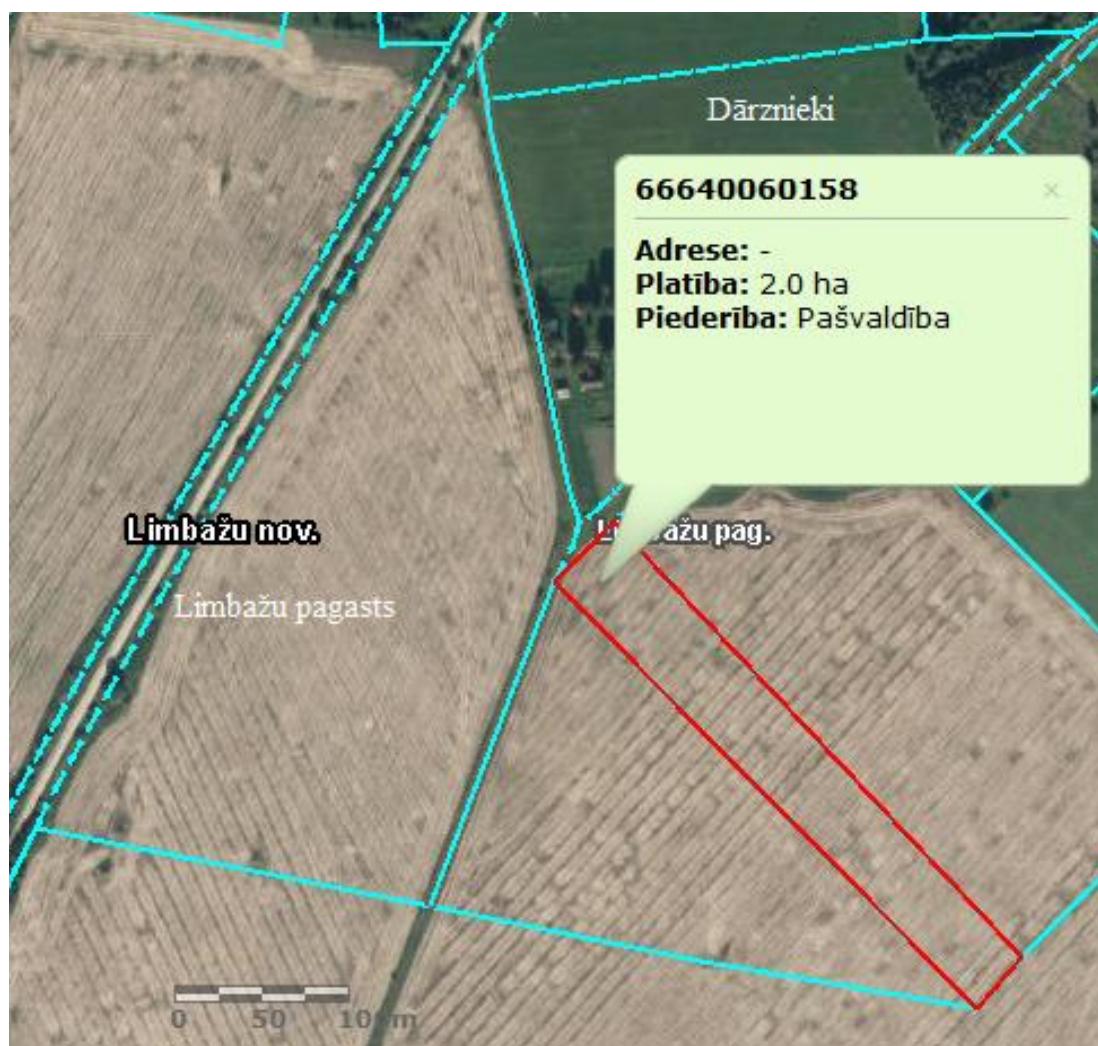

9.§

Par zemes vienības ar kadastra apzīmējumu 66800010344, Umurgas pagastā, Limbažu novadā, daļas iznomāšanu

Ziņo L. Viļčinska

Iepazinusies ar sagatavoto lēmuma projektu, pamatojoties uz likuma „Par pašvaldībām” 14. panta otrās daļas 3. punktu, 41.panta pirmās daļas 4.punktu, otro daļu, Valsts pārvaldes iekārtas likuma 87. panta otro daļu, likuma „Par nekustamā īpašuma nodokli” 2. panta piekto daļu, Pievienotās vērtības nodokļa likuma 3. panta desmitās daļas 13. punktu, Ministru kabineta 2018.gada 19.jūnija noteikumu Nr. 350 “Publiskas personas zemes nomas un apbūves tiesības noteikumi” 5., 6., 28., 29.8., 33., 33.6., 35., 52.punktiem, **atklāti balsojot: PAR** _____, **PRET** _____, **ATTURAS** _____, komiteja **NOLEMJ:**

1. Iznomāt (vārds, uzvārds, personas kods, dzīves vietas adrese) bez apbūves tiesībām, saglabājot augošos kokus, nekustamā īpašuma “Rāpuļi”, Umurgas pagastā, kadastra Nr. 66800010344, zemes vienības ar kadastra apzīmējumu 66800010344, daļu 2,42 ha platībā, uz 5 gadiem, lauksaimnieciskai ražošanai: ogu krūmu audzēšanai, bišu stropu novietošanai (shēma pielikumā).
2. Nekustamā īpašuma un teritoriālā plānojuma nodaļai organizēt 1. punktā minētā zemes gabala novērtēšanu un tirgus nomas maksas noteikšanu, pieaicinot sertificētu vērtētāju un nomas līguma noslēgšanu.
3. Lēmuma projektu virzīt izskatīšanai Limbažu novada domes sēdē.
4. Izvērstais lēmums sēdes protokola pielikumā.

Pielikums



10.§

Par zemes vienības ar kadastra apzīmējumu 66640040102, “Pie Domeriem”, Limbažu pagastā, Limbažu novadā, daļas iznomāšanu

Ziņo L. Viļčinska

Iepazinusies ar sagatavoto lēmuma projektu, pamatojoties uz likuma „Par pašvaldībām” 14. panta otrās daļas 3. punktu, Valsts pārvaldes iekārtas likuma 87. panta otro daļu, likuma „Par nekustamā īpašuma nodokli” 2. panta piekto daļu, Pievienotās vērtības nodokļa likuma 3. panta desmitās daļas 13. punktu, Ministru kabineta 2018.gada 19.jūnija noteikumu Nr. 350 “Publiskas personas zemes nomas un apbūves tiesības noteikumi” 5., 6., 28., 29.8., 33., 33.6., 35., 52.punktiem, **atklāti balsojot: PAR** _____, **PRET** _____, **ATTURAS** _____, komiteja **NOLEMJ:**

1. Iznomāt (vārds, uzvārds, personas kods, adrese) bez apbūves tiesībām, nekustamā īpašuma “Pie Domeriem”, Limbažu pagastā, kadastra Nr. 66640040102, zemes vienības ar kadastra apzīmējumu 66640040102, daļu 0.4 ha platībā, uz 5 gadiem, lauksaimnieciskai ražošanai (shēma pielikumā).
2. Nekustamā īpašuma un teritoriālā plānojuma nodaļai organizēt 1. punktā minētā zemes gabala novērtēšanu un tirgus nomas maksas noteikšanu, pieaicinot sertificētu vērtētāju un nomas līguma noslēgšanu.
3. Lēmuma projektu virzīt izskatīšanai Limbažu novada domes sēdē.
4. Izvērstais lēmums sēdes protokola pielikumā.

Pielikums

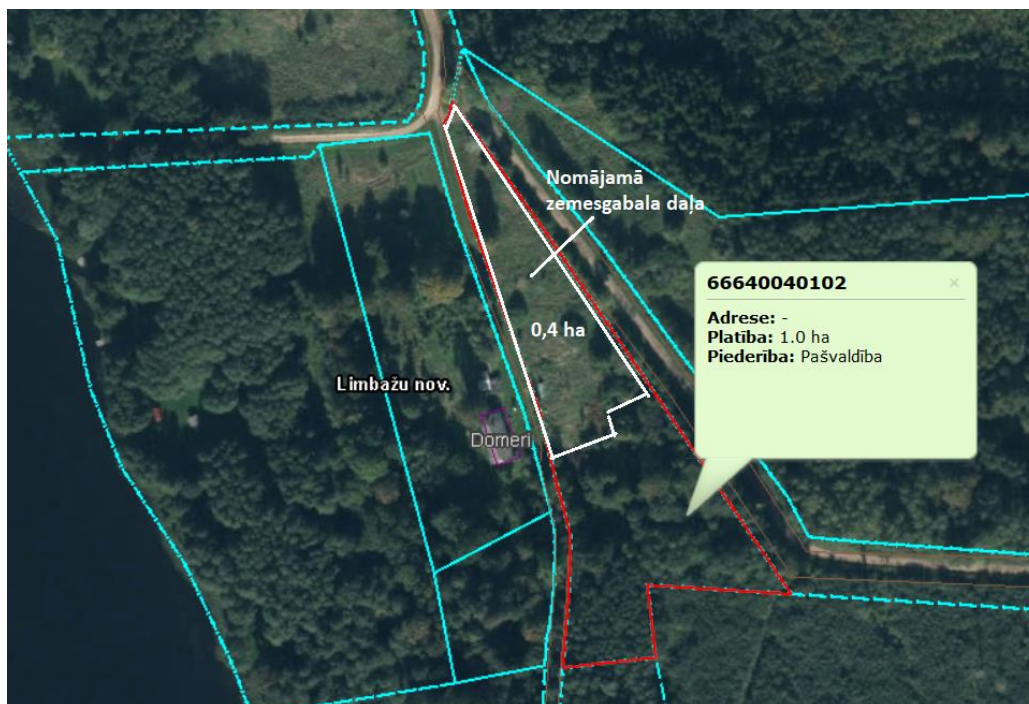

11.§

Par zemes vienības ar kadastra apzīmējumu 66760071311, Skultes pagastā, Limbažu novadā, iznomāšanu

Ziņo L. Viļčinska

Iepazinusies ar sagatavoto lēmuma projektu, pamatojoties uz likuma „Par pašvaldībām” 14. panta otrās daļas 3. punktu, 41.panta pirmās daļas 4.punktu, otro daļu, Valsts pārvaldes iekārtas likuma 87. panta otro daļu, likuma „Par nekustamā īpašuma nodokli” 2. panta piekto daļu, Pievienotās vērtības nodokļa likuma 3. panta desmitās daļas 13. punktu, Ministru kabineta 2018.gada 19.jūnija noteikumu Nr. 350 “Publiskas personas zemes nomas un apbūves tiesības noteikumi” 5., 6., 28., 29.2, 33., 33.6., 35., 52., 139. punktiem, saskaņā ar Limbažu novada pašvaldības 2018.gada 22.novembra saistošo noteikumu Nr.31 “Par neapbūvētu zemes gabalu nomas maksas aprēķināšanas kārtību” 3. punktu, **atklāti balsojot: PAR** – _____, **PRET** – _____, **ATTURAS** – _____, komiteja **NOLEMJ**:

1. Iznomāt (vārds, uzvārds, dzīves vietas adrese) bez apbūves tiesībām nekustamā īpašuma ar kadastra Nr. 66760071311, ar adresi: Varžu iela 27, Vārzas, Skultes pagasts, Limbažu novads, zemes vienību ar kadastra apzīmējumu 66760071311, 0,032 ha platībā, uz 5 gadiem, ar izmantošanas mērķi - personiskās palīgsaimniecības vajadzībām.
2. Noteikt nomas maksu 1,5 % no zemesgabala kadastrālās vērtības, bet ne mazāk kā 7,00 EUR gadā, papildus nomas maksai maksājot pievienotās vērtības nodokli un nekustamā īpašuma nodokli (shēma pielikumā).
3. Lēmuma projektu virzīt izskatīšanai Limbažu novada domes sēdē.
4. Izvērstais lēmums sēdes protokola pielikumā.

Pielikums

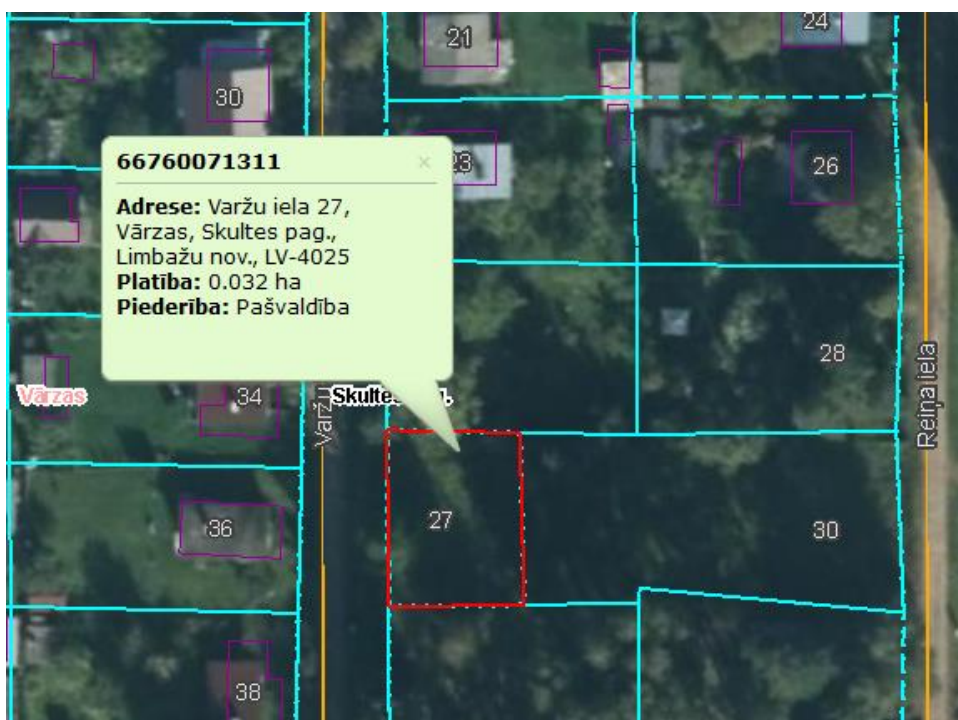

12.§

Par nekustamā īpašuma ar kadastra Nr. 6680 001 1567, Garumi 53, Umurgas pagastā, Limbažu novadā, atsavināšanu

Ziņo L. Viļčinska

Nekustamais īpašums ar kadastra Nr. 6680 001 1413, “Garumi 53”, Umurgas pagastā, Limbažu novadā, kas sastāv no zemes vienības ar kadastra apzīmējumu 6680 001 1413, 0,066ha platībā, reģistrēts Vidzemes rajona tiesas Umurgas pagasta zemesgrāmatas nodaļījumā Nr.

100000600078 uz Limbažu novada pašvaldības vārda. Nekustamā īpašuma lietošanas mērķis – individuālo dzīvojamo māju apbūves zeme.

Saskaņā ar Publiskas personas mantas atsavināšanas likuma 4.panta pirmo, otro, trešo daļu, atvasinātas publiskas personas mantas atsavināšanu var ierosināt, ja tā nav nepieciešama attiecīgai atvasinātai publiskai personai vai tās iestādēm to funkciju nodrošināšanai, bet publiskas personas mantas atsavināšanu var ierosināt attiecīgās iestādes vadītājs, kā arī cita institūcija (amatpersona), kuras valdījumā vai turējumā atrodas publiskas personas manta. Kārtību, kādā noskaidro publiskas personas vai tās iestāžu vajadzību pēc citai publiskai personai vai tās iestādēm nevajadzīgās mantas, kā arī mantas turētāja maiņas kārtību attiecībā uz atvasinātas publiskas personas mantu nosaka attiecīgās atvasinātās publiskās personas lēmēj institūcija.

Publiskas personas mantas atsavināšanas likuma 5.panta pirmajā daļā noteikts, ka atļauju atsavināt atvasinātu publisku personu nekustamo īpašumu dod attiecīgās atvasinātās publiskās personas lēmēj institūcija. Tā kā nekustamais īpašums nav nepieciešams pašvaldības funkciju veikšanai, tas atsavināms Publiskas personas mantas atsavināšanas likumā noteiktajā kārtībā.

Nekustamais īpašums ar kadastra numuru 6680 001 1413 nav nepieciešams pašvaldības funkciju nodrošināšanai un ir atsavināms.

Saskaņā ar Publiskas personas mantas atsavināšanas likuma 8. panta otro un trešo daļu, atsavināšanai paredzētā nekustamā īpašuma novērtēšanu organizē attiecīgās atvasinātās publiskās personas lēmēj institūcijas noteiktajā kārtībā, kura arī apstiprina nekustamā īpašuma novērtēšanas komisijas sastāvu.

Saskaņā ar likuma „Par pašvaldībām” 14.panta pirmās daļas 2.punktu, pildot savas funkcijas, pašvaldībām likumā noteiktajā kārtībā ir tiesības iegūt un atsavināt kustamo un nekustamo mantu, privatizēt pašvaldību īpašuma objektus, slēgt darījumus, kā arī veikt citas privāttiesiska rakstura darbības. Saskaņā ar šā likuma 21.panta pirmās daļas 17.punktu, tikai dome var lemt par pašvaldības nekustamā īpašuma atsavināšanu, ieķīlāšanu vai privatizēšanu, kā arī par nekustamās mantas iegūšanu pašvaldības īpašumā. Šis domes lēmums uzskatāms par pašvaldības pārvaldes lēmumu jeb individuālo aktu.

Pamatojoties uz iepriekš minēto, kā arī uz likuma „Par pašvaldībām” 14.panta pirmās daļas 2.punktu, 21.panta pirmās daļas 17.punktu, 41.panta pirmās daļas 3.punktu, Publiskas personas mantas atsavināšanas likuma 4.panta pirmo, otro, trešo daļu un ceturtās daļas 1.punktu, 5.panta pirmo daļu, 8.panta otro un trešo daļu, **atklāti balsojot: PAR – _____, PRET – _____, ATTURAS – _____, komiteja NOLEMJ:**

1. Atsavināt Limbažu novada pašvaldības īpašumā esošo nekustamo īpašumu ar kadastra Nr. 6680 001 1413, “Garumi 53”, Umurgas pagastā, Limbažu novadā, kas sastāv no zemes vienības ar kadastra apzīmējumu 6680 001 1413, 0,066 ha platībā, nosakot, ka tas nav nepieciešams pašvaldības funkciju veikšanai (shēma pielikumā).
2. Uzdot Limbažu novada pašvaldības īpašumu privatizācijas un atsavināšanas komisijai veikt 1.punktā minētā nekustamā īpašuma novērtēšanu, pieaicinot sertificētu vērtētāju un sagatavot izsoles noteikumus.
3. Lēmuma projektu virzīt izskatīšanai Limbažu novada domes sēdē.

Pielikums



13.§

Par nekustamā īpašuma “Vīgrieži”, Limbažu pagastā, Limbažu novadā atsavināšanu

Ziņo L. Viļčinska

Iepazinusies ar sagatavoto lēmuma projektu, pamatojoties uz likuma „Par pašvaldībām” 14. panta pirmās daļas 2. punktu, 21. panta pirmās daļas 17. punktu, 41.panta pirmās daļas 3.punktu, otro daļu, Publiskas personas mantas atsavināšanas likuma 4. panta pirmo, otro, trešo daļu, 5. panta pirmo daļu, 8. panta otro un trešo daļu, likuma „Par zemes privatizāciju lauku apvidos” 30.² pantu, **atklāti balsojot: PAR** _____, **PRET** _____, **ATTURAS** _____, komiteja **NOLEMJ:**

1. Atsavināt pašvaldībai piekritīgo nekustamo īpašumu “Vīgrieži”, Limbažu pagastā, Limbažu novadā, kadastra Nr. 6664 006 0127, kas sastāv no zemes vienības ar kadastra apzīmējumu 6664 006 0127, 0.59 ha platībā, nosakot, ka tas nav nepieciešams pašvaldības funkciju veikšanai (shēma pielikumā).
2. Limbažu novada pašvaldības īpašumu privatizācijas un atsavināšanas komisijai veikt nekustamā īpašuma novērtēšanu, pieaicinot sertificētu vērtētāju un sagatavot izsoles noteikumus.
3. Lēmuma projektu virzīt izskatīšanai Limbažu novada domes sēdē.
4. Izvērstais lēmums sēdes protokola pielikumā.

Pielikums

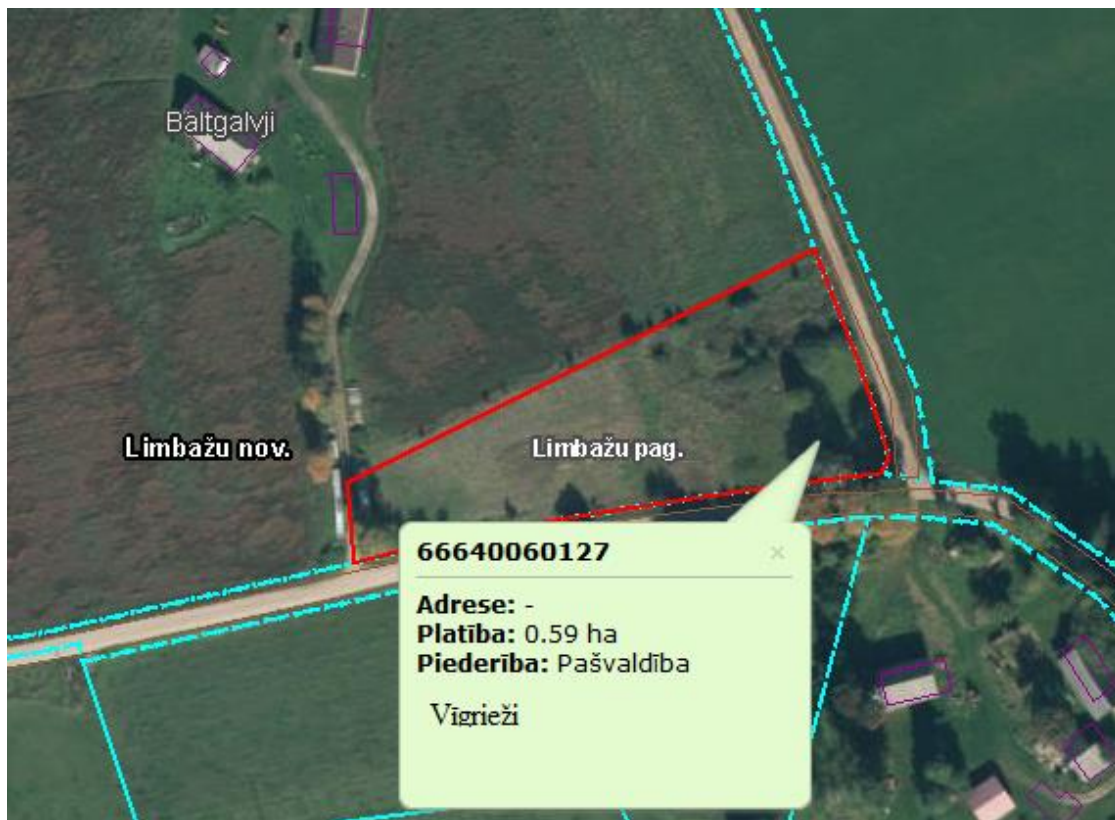

14.§

Par zemes vienību reģistrēšanu zemesgrāmatā uz Limbažu novada pašvaldības vārda

Ziņo L. Viļčinska

Saskaņā ar Zemes pārvaldības likuma 17.panta pirmo daļu, rezerves zemes fondā ieskaitīto zemes gabalu un īpašuma tiesību atjaunošanai neizmantoto zemes gabalu valdītājs ir attiecīgā vietējā pašvaldība līdz brīdim, kad Ministru kabinets izdod rīkojumu par to ierakstīšanu zemesgrāmatā uz valsts vārda vai tie tiek ierakstīti zemesgrāmatā uz vietējās pašvaldības vārda.

Saskaņā ar Zemes pārvaldības likuma 17.panta piekto daļu, valstij un vietējām pašvaldībām pēc zemes reformas pabeigšanas piederošo un piekritošo zemi izvērtē Ministru kabineta noteiktajā kārtībā divu gadu laikā pēc tam, kad Ministru kabinets izdevis rīkojumu par zemes reformas pabeigšanu attiecīgās vietējās pašvaldības administratīvajā teritorijā vai visās novada teritoriālā iedalījuma vienībās.

Saskaņā ar Ministru kabineta 2016. gada 15. marta (prot. Nr. 13 20. §) rīkojumu Nr. 201 "Par zemes reformas pabeigšanu Limbažu novada lauku apvidū", kas pieņemts pamatojoties uz likuma "Par zemes reformas pabeigšanu lauku apvidos" 5. pantu, pabeigta zemes reforma Limbažu novada lauku apvidū. Noteiktajā termiņā Limbažu novada pašvaldība un ministrijas Valsts zemes dienesta publicētajos rezerves zemes fondā ieskaitītās un īpašuma tiesību atjaunošanai neizmantotās zemes izvērtēšanas sarakstos nav izdarījušas atzīmi par zemes gabala piederību vai piekritību pašvaldībai vai valstij.

Saskaņā ar 2018. gada 27. septembrī Saeimā pieņemtajiem "Grozījumiem Zemes pārvaldības likumā", kas stājās spēkā 2018. gada 25. oktobrī, Zemes pārvaldības likuma 17. panta sesto daļu, šā panta pirmajā daļā minētie zemes gabali, par kuriem šā panta piektajā daļā noteiktajā termiņā pašvaldības un ministrijas Valsts zemes dienesta publicētajos rezerves zemes fondā ieskaitītās un īpašuma tiesību atjaunošanai neizmantotās zemes izvērtēšanas sarakstos nav izdarījušas atzīmi par zemes gabala piederību vai piekritību pašvaldībai vai valstij, piekrit vietējai pašvaldībai tās administratīvajā teritorijā. Lēmumu par šo zemes gabalu ierakstīšanu zemesgrāmatās pieņem pašvaldība.

Pamatojoties uz likuma "Par pašvaldībām" 14.panta otrās daļas 3.punktu, 21.panta pirmās daļas 27.punktu, 41.panta pirmās daļas 3.punktu Zemes pārvaldības likuma 17. panta sesto daļu, Ministru kabineta 2016. gada 15. marta rīkojumu Nr. 201 "Par zemes reformas pabeigšanu Limbažu novada lauku apvidū" (prot. Nr. 13; 20.§), **atklāti balsojot: PAR** – _____, **PRET** – _____, **ATTURAS** – _____, komiteja **NOLEMJ:**

1. Lēmuma Pielikumā Nr.1 minētās zemes vienības reģistrēt Vidzemes rajona tiesas Zemesgrāmatas datos uz Limbažu novada pašvaldības vārda, pamatojoties uz Zemes pārvaldības likuma 17.panta sesto daļu.
2. Lēmuma projektu virzīt izskatīšanai Limbažu novada domes sēdē.

Pielikums Nr.1

Limbažu novada pašvaldībai piekritīgo zemes vienību saraksts

Nr.p.k	Nosaukums	Zemes vienības kadastra apzīmējums	Platība ha	Nekustamā īpašuma lietošanas mērķis	Grafiskā pielikuma nr.
1.	Kastaņu iela 5	66010140075	0.2487	0601 Individuālo dzīvojamo māju apbūve	Pielikums Nr.2
2.	Vītolu iela 1	66010140077	0.3432	0601 Individuālo dzīvojamo māju apbūve	Pielikums Nr.3
3.	Vītolu iela 5	66010140078	0.2702	0601 Individuālo dzīvojamo māju apbūve	Pielikums Nr.4
4.	Vītolu iela 7	66010140079	0.2874	0601 Individuālo dzīvojamo māju apbūve	Pielikums Nr.5
5.	Egļu iela 19	66010140080	0.3682	0601 Individuālo dzīvojamo māju apbūve	Pielikums Nr.6
6.	Egļu iela 21	66010140081	0.4235	0601 Individuālo dzīvojamo māju apbūve	Pielikums Nr.7
7.	Egļu iela 23	66010140082	0.3975	0601 Individuālo dzīvojamo māju apbūve	Pielikums Nr.8
8.	Kastaņu iela 7	66010140100	0.2102	0600 Neapgūta individuālo dzīvojamo māju apbūves zeme	Pielikums Nr.9
9.	Ciema iela 35	66010010087	0.1763	0601 Individuālo dzīvojamo māju apbūve	Pielikums Nr.10

Pielikums Nr.2

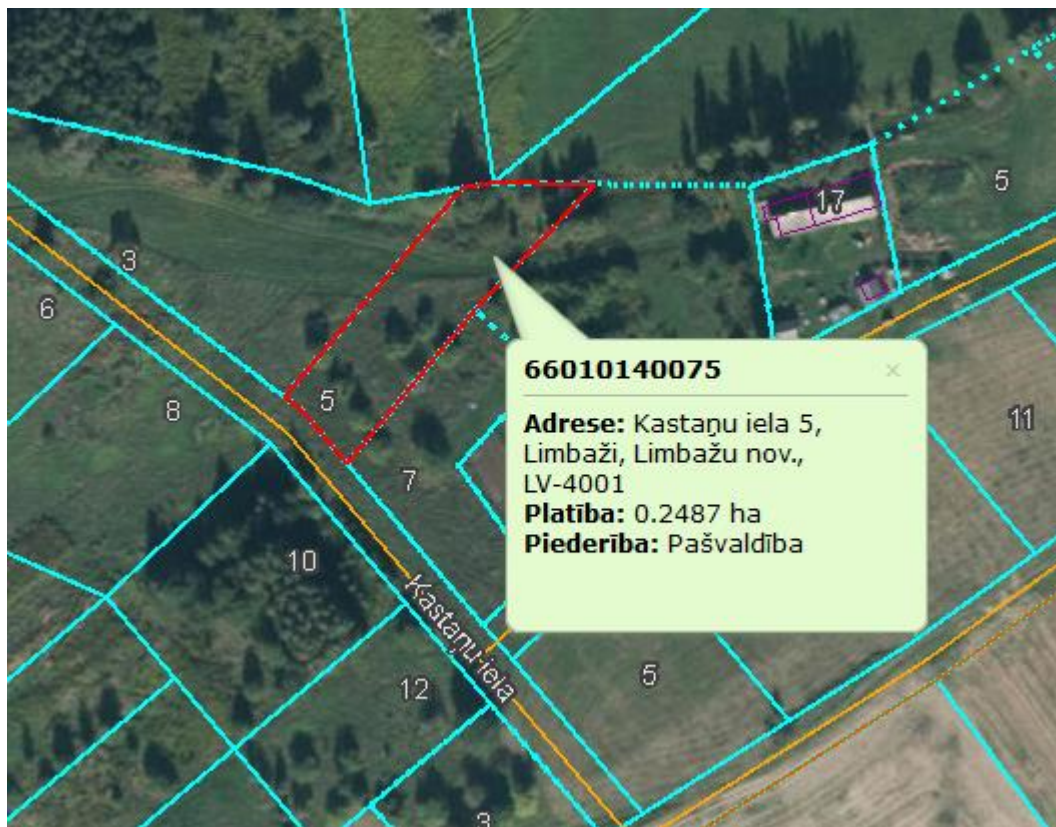

Pielikums Nr.3

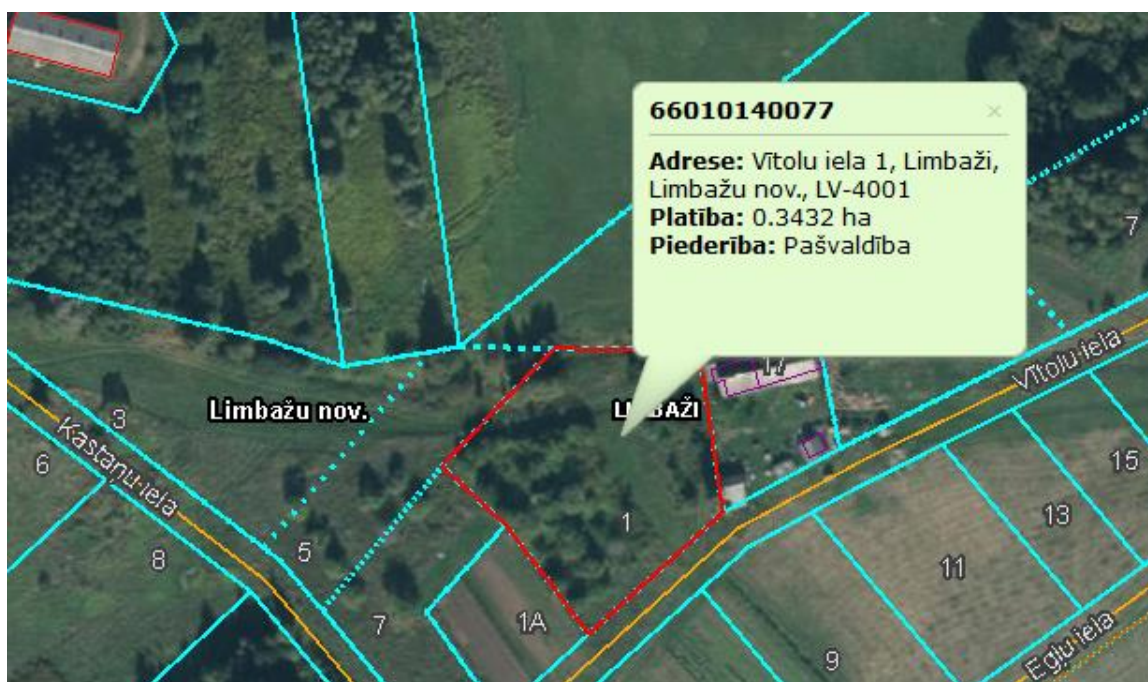

Pielikums Nr.4

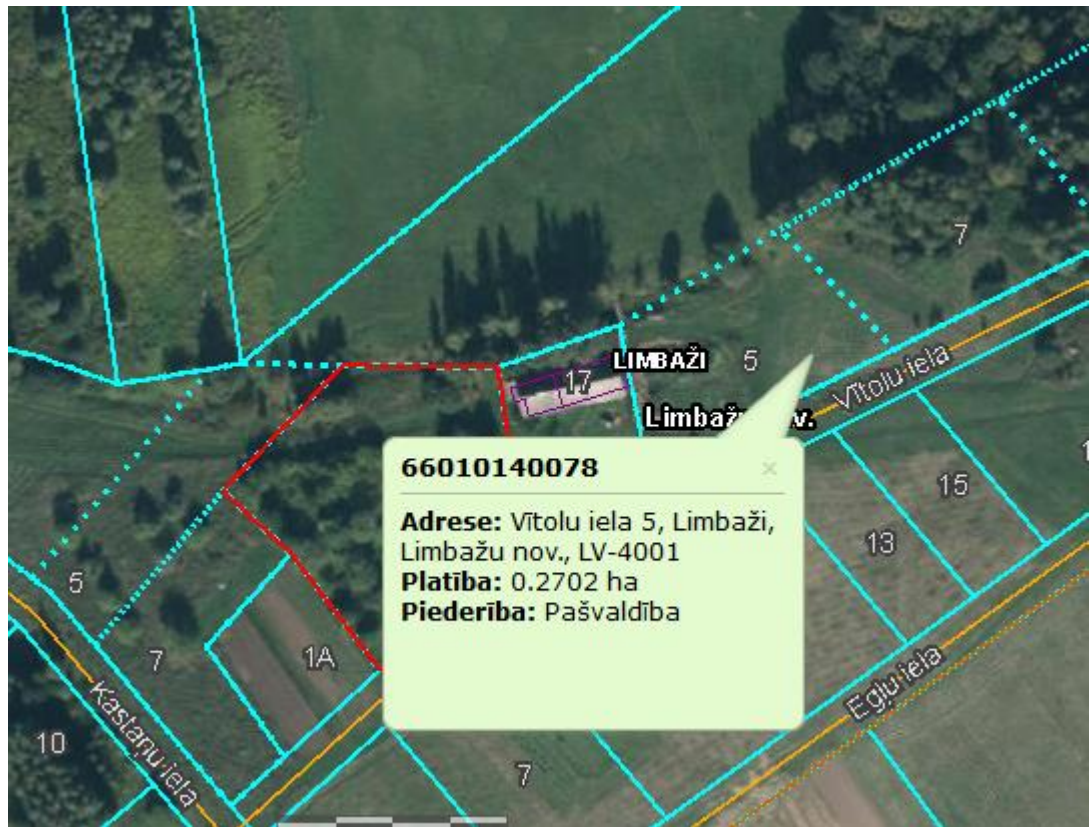

Pielikums Nr.5

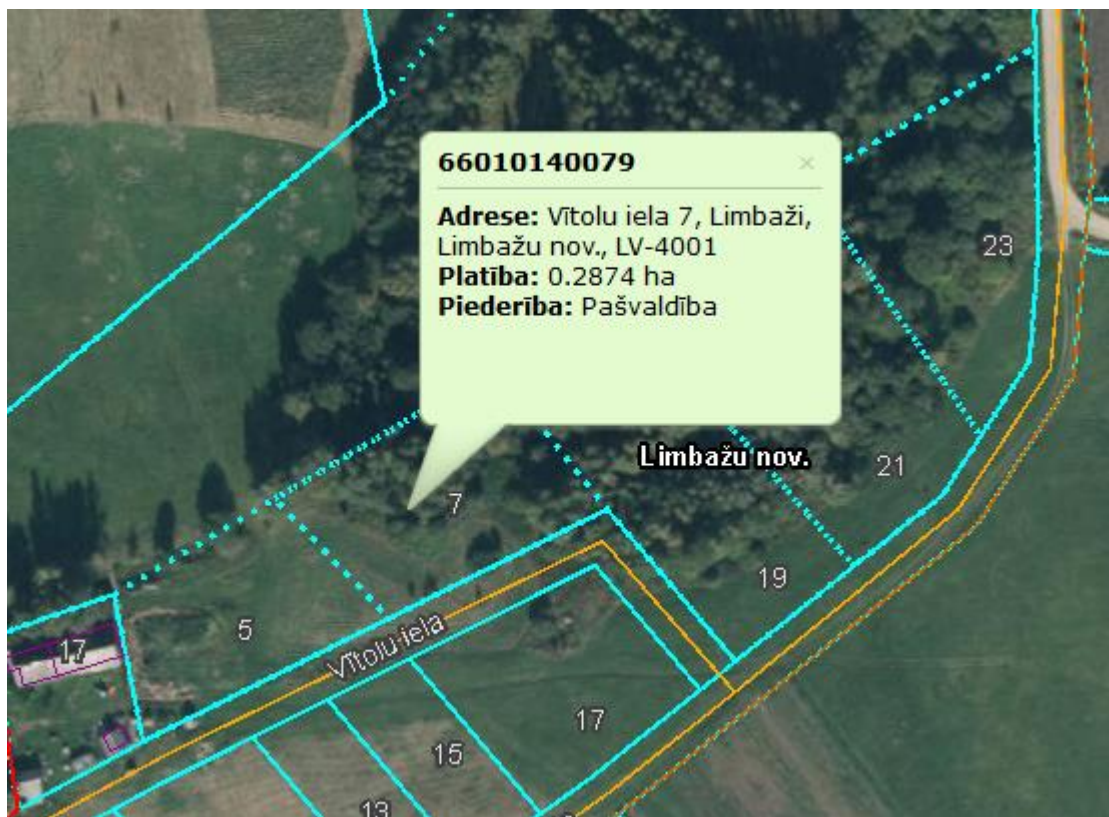

Pielikums Nr.6

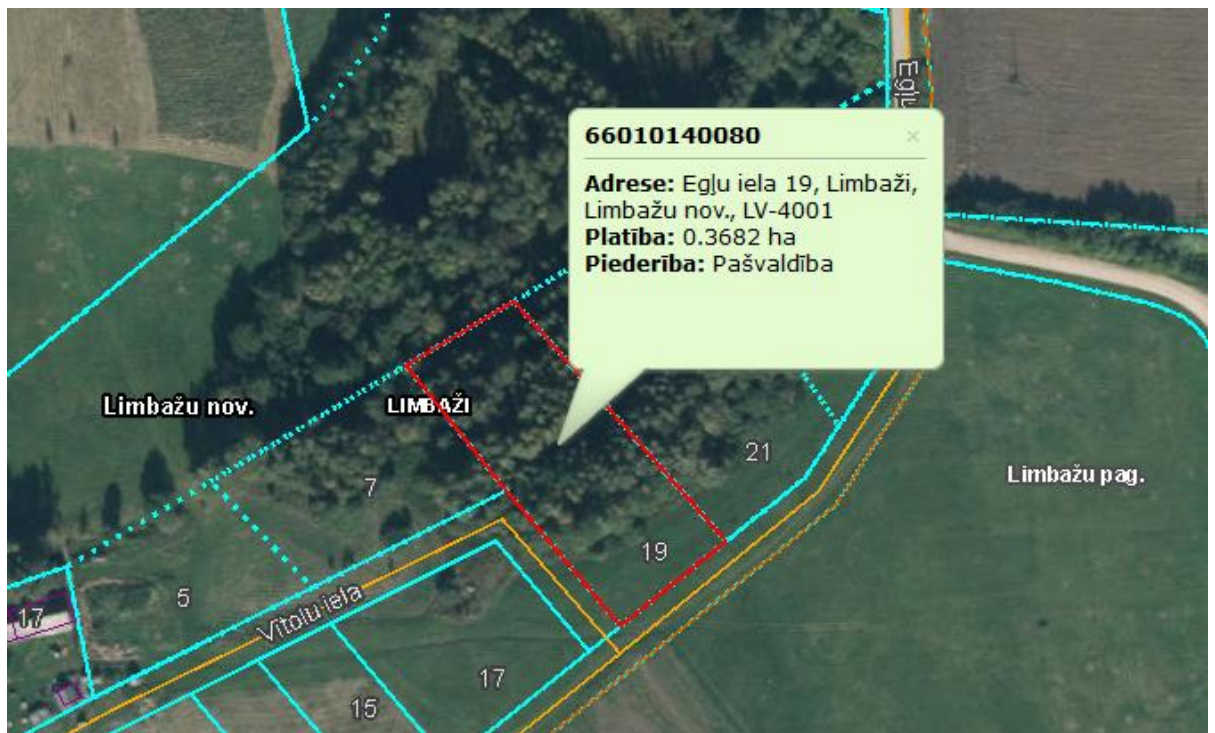

Pielikums Nr.7

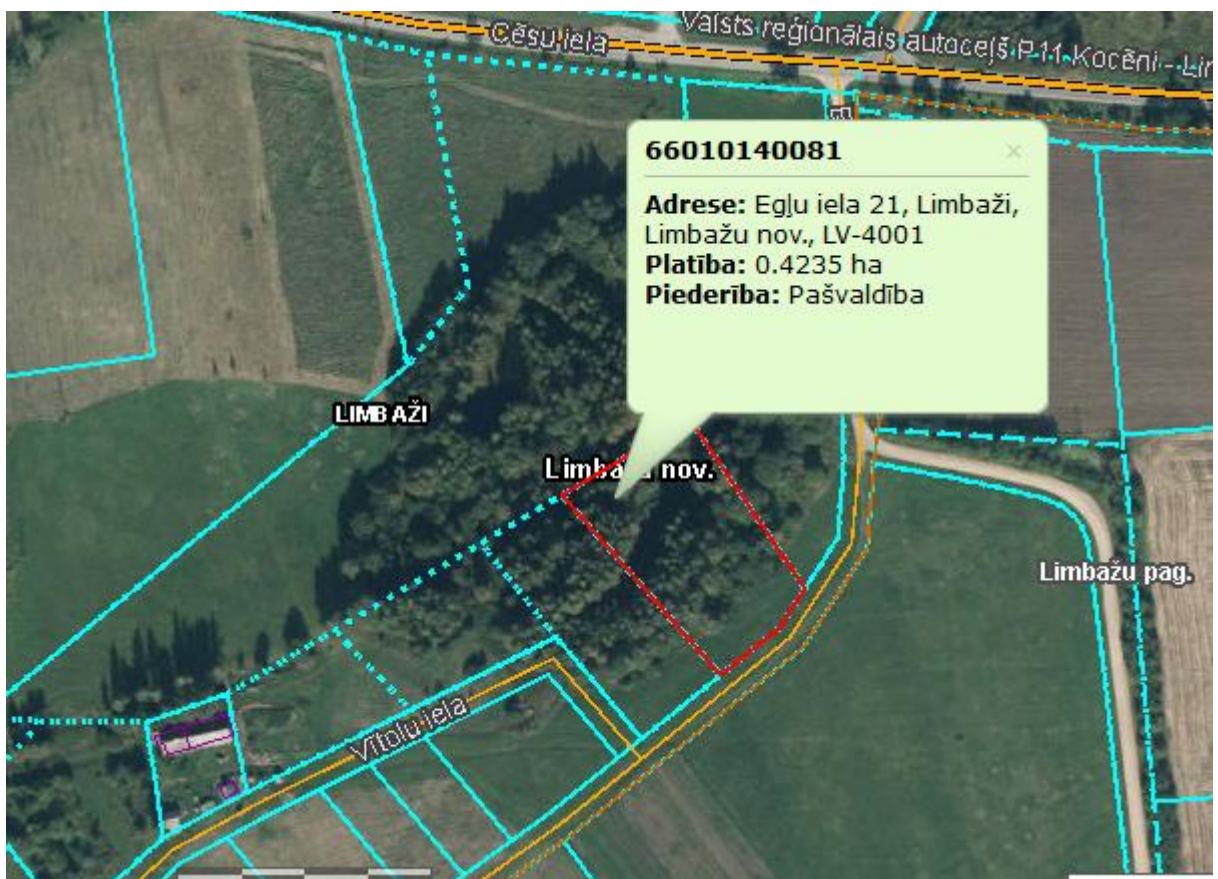

Pielikums Nr.8

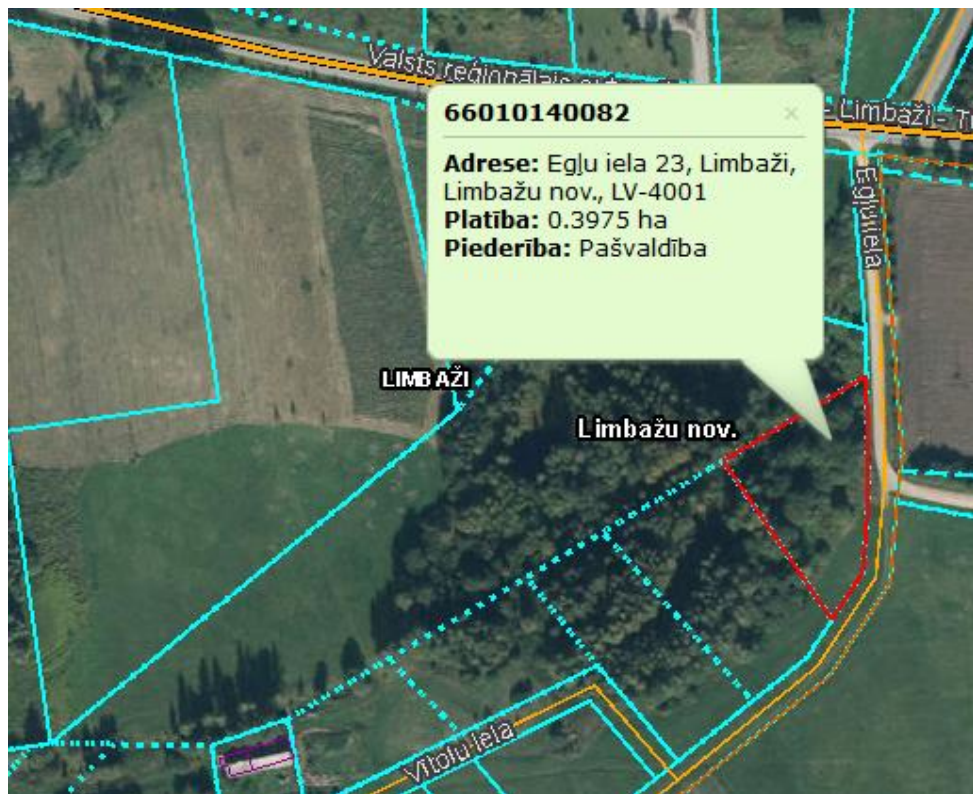

Pielikums Nr.9

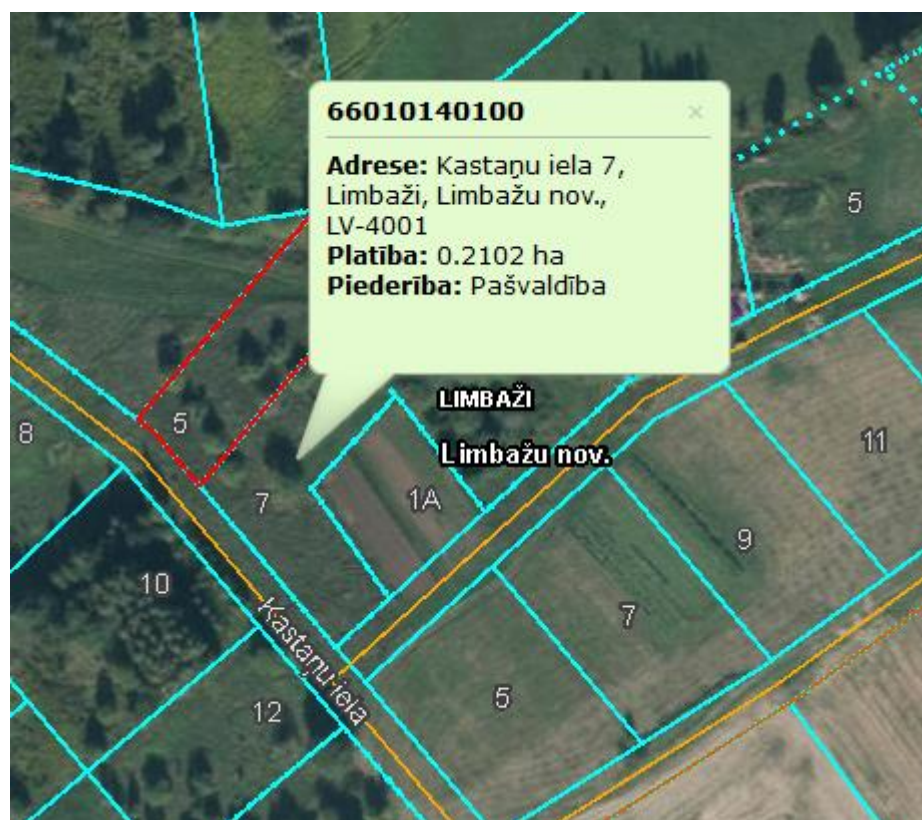

Pielikums Nr.10

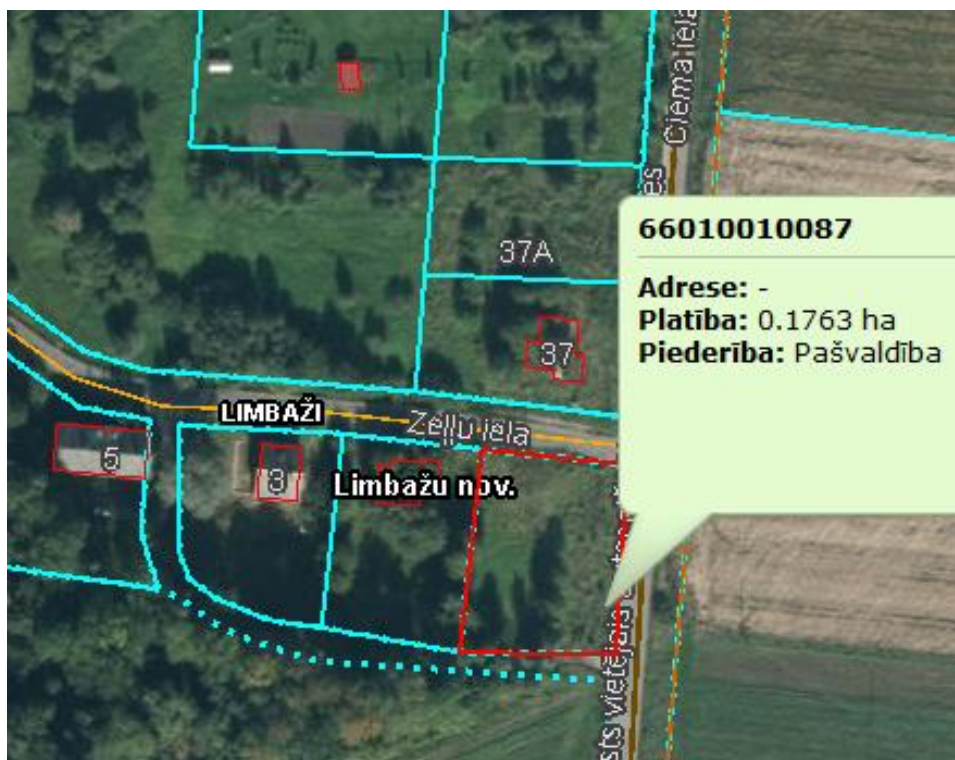

15.§

Par Ievu ielas, Limbažos, pārbūvi

Ziņo A. Blumers

Uzklausījusi Limbažu novada pašvaldības izpilddirektora vietnieka A.Blumera informāciju par nepieciešamību veikt Ievu ielas, Limbažos, pārbūvi (tai skaitā apļveida krustojuma izbūvi Ievu, Sporta un Jūras ielas krustojumā) un iepazīsies ar pārbūves tehnisko dokumentāciju, pamatojoties uz likuma „Par pašvaldībām” 15.panta pirmās daļas 2.punktu, 42.pantta pirmo daļu, **atklāti balsojot: PAR** – _____, **PRET** – _____, **ATTURAS** – _____, komiteja **NOLEMJ**:

1. Atbalstīt ieceri uzsākt Ievu ielas, Limbažos, pārbūves darbus.
2. Uzdot Limbažu novada pašvaldības Iepirkumu komisijai veikt iepirkuma procedūru par Ievu ielas, Limbažos, pārbūves darbu veikšanu.
3. Uzdot Limbažu novada pašvaldības Attīstības nodaļas vadītājam veikt izmaiņas Limbažu novada attīstības programmas 2017. – 2023. gadam Investīciju plānā 2020. – 2022. gadam.
4. Uzdot Limbažu novada pašvaldības ekonomistiem pēc iepirkuma procedūras rezultātu apstiprināšanas sagatavot lēmuma projektu par Ievu ielas, Limbažos, pārbūves darbu finansēšanu no 2020. gada budžeta nesadalītā atlikuma un aizņēmuma Valsts kasē.
5. Kontroli par lēmuma izpildi uzdot Limbažu novada pašvaldības izpilddirektora vietniekam A.Blumeram.
6. Lēmuma projektu virzīt izskatīšanai Limbažu novada domes sēdē.

16.§

Par aizņēmuma pieprasīšanu Valsts kasē ražošanas ēkas būvniecībai Limbažu pilsētā

Ziņo Ģ. Ieleja

Uzklausījusi Limbažu novada pašvaldības Attīstības nodaļas vadītāja Ģirta Ielejas informāciju par 5.6.2. specifiskā atbalsta mērķa "Teritoriju revitalizācija, reģenerējot degradētās

teritorijas atbilstoši pašvaldību integrētajām attīstības programmām" projekta "Degradētās teritorijas revitalizācija Limbažu pilsētas A daļā, izbūvējot ražošanas telpas" finansēšanas avotiem, pamatojoties uz likuma „Par pašvaldībām” 21.panta pirmās daļas 19.punktu, Likuma par budžetu un finanšu vadību 41.panta piekto daļu, likuma „Par pašvaldību budžetiem” 22.pantu, likuma „Par valsts budžetu 2020.gadam” 13.panta pirmās daļas 1.punktu un Ministru kabineta 2019.gada 10.decembra noteikumiem Nr.590 „Noteikumi par pašvaldību aizņēmumiem un galvojumiem”, **atklāti balsojot: PAR** – _____, **PRET** – _____, **ATTURAS** – _____, komiteja **NOLEMJ**:

1. Pieprasīt Valsts kasē ilgtermiņa aizņēmumu ražošanas ēkas būvniecībai Meliorācijas ielā 14, Limbažos, projektā “Degradētās teritorijas revitalizācija Limbažu pilsētas A daļā, izbūvējot ražošanas telpas” 904 285,00 EUR (deviņi simti četri tūkstoši divi simti astoņdesmit pieci eiro, 00 centi) apmērā ar Valsts kases noteikto kredītprocentu likmi, atlikto pamatsummas maksājumu līdz 2022.gada 1.janvārim un atmaksas termiņu 10 gadi, tajā skaitā 2020.gadā 197 194,00 EUR (viens simts deviņdesmit septiņi tūkstoši viens simts deviņdesmit četri eiro, 00 centi) un 2021.gadā 707 091,00 EUR (septiņi simti septiņi tūkstoši deviņdesmit viens eiro, 00 centi).
2. Kredīta atmaksu garantēt ar Limbažu novada pašvaldības budžetu.
3. Pilnvarot Limbažu novada pašvaldības domes priekšsēdētāju Didzi Zemmeru parakstīt ar kredīta ņemšanu saistītos dokumentus.
4. Lēmuma projektu virzīt izskatīšanai Limbažu novada domes sēdē.

17.§

Par grozījumiem Limbažu novada pašvaldības 2018. gada 25. janvāra iekšējos noteikumos Nr.1 “Limbažu novada pašvaldības budžeta izstrādāšanas, apstiprināšanas, izpildes un kontroles kārtība”

Ziņo S. Mitrevica-Galīte

Iepazinusies ar Limbažu novada pašvaldības vecākās ekonomistes S. Mitrevicas-Galītes informāciju par grozījumu nepieciešamību un izskatījusi grozījumus Limbažu novada pašvaldības 2018. gada 25. janvāra iekšējos noteikumos Nr.1 “Limbažu novada pašvaldības budžeta izstrādāšanas, apstiprināšanas, izpildes un kontroles kārtība”, pamatojoties uz Valsts pārvaldes iekārtas likuma 72.panta pirmās daļas 2.punktu, 73.panta pirmās daļas 4.punktu, likuma „Par pašvaldībām” 41.panta pirmās daļas 2.punktu, **atklāti balsojot: PAR** – _____, **PRET** – _____, **ATTURAS** – _____, komiteja **NOLEMJ**:

1. Veikt grozījumus Limbažu novada pašvaldības 2018. gada 25. janvāra iekšējos noteikumos Nr.1 “Limbažu novada pašvaldības budžeta izstrādāšanas, apstiprināšanas, izpildes un kontroles kārtība” (apstiprināti ar Limbažu novada domes 25.01.2018. sēdes lēmumu (protokols Nr.2, 44.§)):
 - 1.1. aizstāt 2.2., 2.10. punktos un 2.10.8. apakšpunktā vārdu “pamatbudžets” attiecīgajā locījumā ar vārdu “budžets” attiecīgajā locījumā.
 - 1.2. aizstāt 3.9. punktā vārdus “Finanšu nodaļa” ar vārdu “ekonomisti”.
 - 1.3. izteikt 1.7. punktu šādā redakcijā:

“1.7. Budžets sastāv no pamatbudžeta, ziedojumiem un dāvinājumiem, ko veido Likumā par budžetu un finanšu vadību noteiktajā kārtībā.”
 - 1.4. izteikt 2.10.10. apakšpunktu šādā redakcijā:

“2.10.10. Apstiprināto saistošo noteikumu par budžetu izrakstu Administratīvā nodaļa izsniedz Finanšu nodaļai, ekonomistiem, kā arī rakstveidā vai elektroniskā veidā nosūta Vides aizsardzības un reģionālas attīstības ministrijai;”
 - 1.5. izteikt 2.10.12. apakšpunktu šādā redakcijā:

“2.10.12. Pēc budžeta apstiprināšanas domes sēdē, mēneša laikā ekonomisti sagatavo

- pašvaldības institūciju precizētās tāmes;”
- 1.6. svītrot 2.6., 2.11. punktus un 2.10.11., 2.11.1., 2.11.2, 2.11.3., 2.11.4., 2.11.5., 2.11.6., 2.11.7., 2.11.8., 2.12.5. apakšpunktus.
 - 1.7. papildināt ar 2.10.14. apakšpunktu šādā redakcijā:
“2.10.14. Mērķdotāciju pašvaldību autoceļiem (ielām) sadala pašvaldības izpilddirektora vietnieks kopā ar pagasta pārvalžu vadītājiem, ņemot vērā ceļu garumu, uzturēšanas klasi un ceļu tehnisko stāvokli.”
2. Lēmuma projektu virzīt izskatīšanai Limbažu novada domes sēdē.

PROJEKTS

IEKŠĒJIE NOTEIKUMI Limbažos

2018.gada 25.janvārī

Nr.1

APSTIPRINĀTI
ar Limbažu novada domes
25.01.2018. sēdes lēmumu
(protokols Nr.2, 44.§)

*GROZĪJUMI izdarīti ar
Limbažu novada domes 25.07.2019. sēdes lēmumu (protokols Nr.15, 11.§) un
Limbažu novada domes __.05.2020. sēdes lēmumu (protokols Nr. __, __.§)*

Limbažu novada pašvaldības budžeta izstrādāšanas, apstiprināšanas, izpildes un kontroles kārtība

*Izdoti saskaņā ar
Valsts pārvaldes iekārtas likuma 72.panta pirmās
daļas 2.punktu, 73.panta pirmās daļas 4.punktu,
Likuma par budžetu un finanšu vadību 41.pantu,
likuma „Par pašvaldībām” 14.panta otro daļu
un likumu „Par pašvaldību budžetiem” 1.,
13.pantiem*

1. Vispārīgie jautājumi

- 1.1. Noteikumi „Limbažu novada pašvaldības budžeta izstrādāšanas, apstiprināšanas, izpildes un kontroles kārtība” (turpmāk – noteikumi) nosaka Limbažu novada pašvaldības (turpmāk – pašvaldība) budžeta un tā grozījumu izstrādāšanas, apstiprināšanas, izpildes un kontroles nosacījumus, ievērojot Likumu par budžetu un finanšu vadību, likumu „Par pašvaldību budžetiem” un citus Latvijas Republikas normatīvos aktus.
- 1.2. Noteikumi attiecas uz visām pašvaldības institūcijām (pagastu pārvaldes, iestādes, nodaļas un programmu izpildītāji).
- 1.3. Šo noteikumu mērķis ir formulēt skaidrus nosacījumus visām darbībām, kas tiek realizētas pašvaldības budžeta izstrādāšanas, apstiprināšanas un izpildes gaitā.
- 1.4. Pašvaldības budžets ir līdzeklis likumā „Par pašvaldībām” noteikto funkciju īstenošanai ar finansiālām metodēm. Budžets ir pašvaldības finansiālās darbības un vadības pamatā.
- 1.5. Budžeta mērķis ir noteikt un pamatot, kādi finanšu līdzekļi ir nepieciešami pašvaldībai noteikto funkciju un pienākumu izpildei tā, lai izdevumus segtu atbilstoši ieņēmumi.
- 1.6. Budžets tiek sastādīts saimnieciskajam gadam, kas sākas katra gada 1.janvārī un beidzas 31.decembrī.
- 1.7. ~~Budžets sastāv no pamatbudžeta un speciālā budžeta, ko veido Likumā par budžetu un finanšu~~

vadību noteiktajā kārtībā.

1.7. Budžets sastāv no pamatbudžeta, ziedojumiem un dāvinājumiem, ko veido Likumā par budžetu un finanšu vadību noteiktajā kārtībā.

- 1.8. Budžetā ir ieņēmumu, izdevumu un finansēšanas daļa, ko izstrādā atbilstoši Ministru kabineta noteiktajai budžeta ieņēmumu, izdevumu un finansēšanas klasifikācijai.
- 1.9. Finanšu vadību šo noteikumu izpratnē nodrošina pašvaldība, tiesību aktos noteiktajā kārtībā izveidojot atbildīgu administrāciju, nosakot tās organizācijas struktūru un kompetenci.
- 1.10. Par finanšu vadību un vadības procesu pašvaldībā atbild domes priekšsēdētājs.
- 1.11. Finanšu vadības mērķis pašvaldībā ir efektīvas sistēmas radīšana, kas nodrošina lietderīgu un racionālu pašvaldībai pieejamo līdzekļu izmantošanu atbilstoši pieņemtajiem Limbažu novada domes lēmumiem.
- 1.12. Finanšu vadība sevī ietver finanšu resursu nodrošināšanu, budžeta projekta sastādīšanu, pašvaldības budžeta apstiprināšanu un grozījumu veikšanu, kārtējā gada budžeta izpildi, brīvo apgrozāmo līdzekļu pārvaldīšanu un budžeta līdzekļu izlietojuma kontroles nodrošināšanu.
- 1.13. Pašvaldības budžets ir jāizstrādā un jāiesniedz apstiprināšanai Limbažu novada domei (turpmāk – dome) ne vēlāk kā divu mēnešu laikā pēc gadskārtējā valsts budžeta likuma izsludināšanas.
- 1.14. Budžeta izstrādāšanas un izlietošanas process ir atklāts. Budžeta projektam, budžetam un saimnieciskā gada pārskatam par budžeta izpildi ir jābūt publiski pieejamiem.
- 1.15. Gadskārtējo budžetu un tā grozījumus apstiprina kā Limbažu novada domes saistošos noteikumus.

2. Budžeta projekta sagatavošana un apstiprināšana

- 2.1. Budžeta projekta izstrādāšanu organizē Limbažu novada pašvaldības izpilddirektors.
- ~~2.2. Pamatbudžeta sastādīšanā tiek iesaistītas visas pašvaldības institūcijas – pagastu pārvaldes, iestādes, pašvaldības administrācijas nodaļas un programmu izpildītāji (turpmāk – pašvaldības institūcijas).~~
- 2.2. Budžeta sastādīšanā tiek iesaistītas visas pašvaldības institūcijas – pagastu pārvaldes, iestādes, pašvaldības administrācijas nodaļas un programmu izpildītāji (turpmāk – pašvaldības institūcijas).**
- 2.3. Pašvaldības ekonomisti sastāda sākotnējo pašvaldības ieņēmumu daļas prognozi nākamajam budžeta gadam, veicot iepriekšējo periodu ieņēmumu daļas izpildes analīzi, izvērtējot spēkā esošās un paredzamās izmaiņas normatīvajos aktos, kā arī pašvaldības institūciju iesniegtos plānojamos ieņēmumus atbilstoši tām noteiktajai kompetencei.
- 2.4. Budžeta prioritātes nākamajam budžeta gadam tiek noteiktas ņemot vērā ekonomisko situāciju valstī, plānotos valsts mēroga pasākumus ar pašvaldības pārstāvju dalību, pašvaldības apstiprināto investīciju plānu, kā arī attīstības programmā noteiktos uzdevumus.
- 2.5. Katru budžeta gadu pašvaldības izpilddirektors līdz 1.novembrim sagatavo rīkojumu, nosakot finansējuma bāzes līmeni – kontrolskaitli pašvaldības institūcijai un kalendāro grafiku veicamajām darbībām, kādā pašvaldības institūcijas iesniedz budžeta pieteikumu projektu.
- ~~2.6. Pēc noteikumu 2.5.punktā noteiktā pašvaldības izpilddirektora rīkojuma izpildes, Finanšu nodaļas vadītāja, ekonomists un izpilddirektors, pieaicinot pašvaldības institūcijas vadītāju, izskata institūcijas iesniegto budžeta pieteikuma projektu.~~
- 2.7. Pašvaldības ekonomisti apkopo pašvaldības institūciju iesniegtos budžeta pieteikumu projektus.
- 2.8. Pēc pašvaldības institūciju budžeta pieteikumu projektu izskatīšanas ekonomisti sagatavo pašvaldības budžeta projektu ar paskaidrojumiem un iesniedz tos domes priekšsēdētājam virzīšanai budžeta projekta izskatīšanai pastāvīgajās komitejās, izvērtēšanai un atzinumu sniegšanai.
- 2.9. Ieņēmumu daļas prognoze budžeta projekta veidošanas gaitā var tikt precizēta.
- ~~2.10. Pamatbudžeta projekta sastādīšanas gaita:~~
- 2.10. Budžeta projekta sastādīšanas gaita:**

- 2.10.1. Pašvaldības institūcijas apzina savas iespējas un nepieciešamos finanšu resursus, ievērojot noteikto bāzes līmeni un instrukciju “Par Limbažu novada pašvaldības institūciju ieņēmumu un izdevumu tāmju izstrādāšanu un apstiprināšanu”, sagatavo sākotnējo/(-ās) budžeta projekta tāmi/(-es) divās zīmēs pēc ekonomiskās klasifikācijas kodiem, un noteiktajos termiņos iesniedz Iedzīvotāju apkalpošanas centrā, Rīgas ielā 16, Limbažos, pievienojot attiecīgos aprēķinus un citus izpilddirektora rīkojumā noteiktos dokumentus;
- 2.10.2. Ekonomisti, ja nepieciešams pieaicinot pašvaldības institūcijas vadītāju, analizē un izvērtē visu pieprasīto finanšu līdzekļu pamatojumu pa konkrētām budžeta sadaļām, kā arī iesniegtos investīciju projektus;
- 2.10.3. Ekonomisti nepieciešamības gadījumā kopā ar pašvaldības institūcijas vadītāju koriģē finanšu pieteikumus atbilstoši pašvaldības prioritātēm un ievērojot plānoto budžeta apjomu;
- 2.10.4. Ja budžeta pieteikums neatbilst 2.10.1.punktā noteiktajām prasībām, ekonomistiem ir tiesības nesaskaņot budžeta pieteikumu un pieprasīt pašvaldības institūcijas vadītājam veikt tā koriģēšanu;
- 2.10.5. Precizētos finanšu pieprasījumus pašvaldības institūcijas vadītājs, ja nepieciešams, vēlreiz detalizē, pievienojot attiecīgos aprēķinus un citus pamatojuma materiālus, un iesniedz ekonomistiem;
- 2.10.6. Ja budžeta pieteikumu projekts atbilst 2.10.1. punktā noteiktajām prasībām, Finanšu nodaļas vadītāja, ekonomists un izpilddirektors, pieaicinot pašvaldības institūcijas vadītāju, izskata institūcijas iesniegto budžeta pieteikuma projektu;
- 2.10.7. Ekonomisti pārbauda un apkopo pašvaldības institūciju budžeta pieteikumus un noteiktajā termiņā iesniedz domes Finanšu komitejai atzinumu par budžeta pieteikumu iekļaušanu pašvaldības budžeta projektā;
- ~~2.10.8. Finanšu komiteja saskaņo pamatbudžeta projektu un virza uz domes sēdi apstiprināšanai;~~
- 2.10.8 Finanšu komiteja saskaņo budžeta projektu un virza uz domes sēdi apstiprināšanai;**
- 2.10.9. Ja pēc budžeta apstiprināšanas domes sēdē pieņem lēmumus, kuri saimnieciskajā gadā izraisa pašvaldību budžetu izdevumu palielināšanos vai to ieņēmumu samazināšanos, tad šādos lēmumos ir jānorāda, no kādiem budžeta līdzekļiem tiks segts pašvaldību budžetu izdevumu pieaugums vai ieņēmumu samazinājums;
- ~~2.10.10. Apstiprināto pamatbudžeta izrakstu Administratīvā nodaļa izsniedz Finanšu nodaļai, ekonomistiem, kā arī rakstveidā vai elektroniskā veidā nosūta Vides aizsardzības un reģionālas attīstības ministrijai;~~
- 2.10.10 Apstiprināto saistošo noteikumu par budžetu izrakstu Administratīvā nodaļa izsniedz Finanšu nodaļai, ekonomistiem, kā arī rakstveidā vai elektroniskā veidā nosūta Vides aizsardzības un reģionālas attīstības ministrijai;**
- ~~2.10.11. Dome ne vēlāk kā triju mēnešu laikā pēc gadskārtējā valsts budžeta likuma izsludināšanas iesniedz Finanšu ministrijai informāciju par apstiprināto budžetu;~~
- ~~2.10.12. Pēc budžeta apstiprināšanas domes sēdē, mēneša laikā ekonomisti sagatavo pašvaldības pārvalžu struktūrvienību precizētās tāmes;~~
- 2.10.12 Pēc budžeta apstiprināšanas domes sēdē, mēneša laikā ekonomisti sagatavo pašvaldības institūciju precizētās tāmes;**
- 2.10.13. Pašvaldības izpilddirektors ir pilnvarots mēneša laikā pēc saistošo noteikumu par pašvaldības budžetu spēkā stāšanās saskaņot pašvaldības institūciju ieņēmumu – izdevumu tāmes apstiprinātā budžeta ietvaros, saskaņā ar spēkā esošajiem Ministru kabineta noteikumiem par budžeta ieņēmumu daļu pēc klasifikācijas kodiem un izdevumu daļu atbilstoši izdevumu funkcionālajām kategorijām un ekonomiskās klasifikācijas kodiem. Budžeta tāmi paraksta pašvaldības institūcijas vadītājs un vecākais ekonomists. Saskaņotie tāmju eksemplāri tiek nodoti – pašvaldības institūcijas vadītājam un vecākajam ekonomistam (katram 1 eksemplārs).

2.10.14. Mērķdotāciju pašvaldību autoceļiem (ielām) sadala pašvaldības izpilddirektora vietnieks kopā ar pagasta pārvalžu vadītājiem, ņemot vērā ceļu garumu, uzturēšanas klasi un ceļu tehnisko stāvokli.

2.11. Speciālā budžeta sastādīšanas gaita:

2.11.1. ~~Speciālā budžeta (tāmes) izpildītāji iesniedz pašvaldības izpilddirektora vietniekam plānoto izdevumu projektu, pievienojot paskaidrojošos dokumentus – projektus, pasākumu plānus, utt;~~

2.11.2. ~~Pašvaldības izpilddirektora vietnieks iesniedz ekonomistiem plānoto speciālā budžeta ieņēmumu un izdevumu projektu divās zīmēs pēc ekonomiskās klasifikācijas kodiem, pievienojot paskaidrojošos dokumentus.~~

2.11.3. ~~Pašvaldības izpilddirektora vietnieks dod atzinumu par speciālā budžeta plānoto izlietojumu pa konkrētām sadaļām un nodod to Finanšu komitejai;~~

2.11.4. ~~Finanšu komiteja apstiprina speciālā budžeta projektu un virza uz domes sēdi apstiprināšanai;~~

2.11.5. ~~Apstiprināto speciālā budžeta izrakstu Administratīvā nodaļa izsniedz Finanšu nodaļai, ekonomistiem, kā arī rakstveidā vai elektroniskā veidā nosūta Vides aizsardzības un reģionālās attīstības ministrijai;~~

2.11.6. ~~Dome ne vēlāk kā triju mēnešu laikā pēc gadskārtējā valsts budžeta likuma izsludināšanas iesniedz Finanšu ministrijai informāciju par apstiprināto speciālo budžetu;~~

2.11.7. ~~Pēc speciālā budžeta apstiprināšanas domes sēdē, mēneša laikā ekonomisti sagatavo speciālā budžeta (tāmes) izpildītājam precizētās tāmes;~~

2.11.8. ~~Tāmes saskaņo pašvaldības izpilddirektors un paraksta galvenais speciālā budžeta izpildītājs un vecākais ekonomists. Saskaņotie tāmju eksemplāri tiek nodoti – speciālā budžeta (tāmes) izpildītājiem un vecākajam ekonomistam (katram 1 eksemplārs).~~

2.12. Gadskārtējais budžeta projekts ietver:

2.12.1. Skaitlisku informāciju par budžeta ieņēmumiem atbilstoši pašvaldības noteiktajiem ieņēmumu avotiem un Ministru kabineta noteiktajai budžeta ieņēmumu klasifikācijai;

2.12.2. Datus par iepriekšējā saimnieciskā gada budžeta līdzekļu atlikumu;

2.12.3. Katrai izdevumu kategorijai iedalīto līdzekļu apmēru atbilstoši Ministru kabineta noteiktajai budžeta izdevumu klasifikācijai;

2.12.4. Informāciju par visām pašvaldības saistībām un sniegtajiem galvojumiem, ietverot arī parāda saistības, atbilstoši Ministru kabineta noteiktajai parāda uzskaites klasifikācijai;

2.12.5. ~~Informāciju par speciālajiem budžetiem;~~

2.12.6. Informāciju par investīciju programmu;

2.12.7. Informāciju par ārvalstu finanšu palīdzības līdzekļiem un Eiropas Savienības politiku instrumentiem;

2.12.8. Citu informāciju, kuru atzīst par nepieciešamu.

2.13. Budžeta projektam pievienojami paskaidrojumi, kas ir tā neatņemama sastāvdaļa.

2.14. Atzinumu par budžeta projektu, grozījumiem, prioritātēm līdzekļu sadalījumā, ja netiek izpildīta vai pārpildīta ieņēmumu daļa, dod domes Finanšu komiteja.

3. Budžeta grozījumu sagatavošana un apstiprināšana

3.1. Grozījumi budžetā tiek veikti, ja:

3.1.1. Ikgadējā valsts budžetā vai normatīvajos aktos veikto izmaiņu rezultātā palielinās vai samazinās pašvaldības budžeta apjoms;

3.1.2. Notikusi pašvaldības budžeta ieņēmumu daļas pārpilde vai neizpilde un ir nepieciešams pārskatīt iepriekš pieņemtos lēmumus vai mainīt realizējamo pasākumu prioritātes, palielinot vai samazinot tam paredzēto finansējuma apjomu;

3.1.3. Paredzētas novirzes no pašvaldības institūciju tāmēm, ieņēmumu un izdevumu prognozēm;

- 3.1.4. Pieņemti Limbažu novada domes lēmumi, kuru rezultātā paredzētas novirzes no pašvaldības institūciju tāmēm.
- 3.2. Budžeta grozījumi tiek veikti, pamatojoties uz pašvaldību institūciju sagatavotajiem pieprasījumiem, pamatojot finanšu līdzekļu nepieciešamību un sniedzot detalizētus aprēķinus un atšifrējumus, izmaiņu gadījumā norādot arī līdzekļu ekonomijas vai samazinājuma iemeslus.
- 3.3. Budžeta un tāmju grozījumi nedrīkst būt par iemeslu pašvaldībai noteikto funkciju izpildes pārtraukšanai. Par grozījumu atbilstību minētajiem nosacījumiem atbild budžeta izpildītājs – pašvaldības institūcijas vadītājs.
- 3.4. Ja tāmes iekšējie grozījumi nepalielina vai nesamazina pašvaldības budžetā apstiprinātās programmu kopsummas, kad izmaiņas netiek veiktas starp ekonomiskās klasifikācijas kodiem pēc izmaksu mērķa (to norāda klasifikatora pirmie divi cipari), budžeta grozījumi netiek veikti.
- 3.5. Budžeta un tāmju grozījumus, kas maina apstiprinātā budžeta vai tāmes kopsummu, kā arī pieprasījumus par papildus finansējumu pašvaldības institūcijas vadītājs, pievienojot tam paskaidrojošos dokumentus ar grozījumu iemeslu skaidrojumu (apstākļu izmaiņas, kļūdas sākotnējā plānošanā, papildus programmu ieviešana), iesniedz pašvaldības izpilddirektoram, kurš dod atzinumu par grozījumu pamatotību un gadījumos, kad izmaiņas tiek veiktas starp ekonomiskās klasifikācijas kodiem pēc izmaksu mērķa (to norāda klasifikatora pirmie divi cipari), iesniedz izskatīšanai un atzinuma sniegšanai domes Finanšu komitejā.
- 3.6. Domes Finanšu komiteja ir tiesīga lemt par grozījumiem pašvaldības gada budžetā ieņēmumu un izdevumu klasifikācijas kodu griezumā pēc ieņēmumu un izmaksu mērķa, ko norāda klasifikatora pirmie divi cipari.
- 3.7. Budžeta grozījumus (vai tāmes iekšējos grozījumus) var ierosināt pašvaldības institūciju vadītāji, kas izpilda budžetu, izpilddirektors, domes vadība un deputāti.
- 3.8. Ekonomisti sagatavo informāciju par budžeta grozījumiem un saskaņo ar izpilddirektoru. Izpilddirektora pozitīva atzinuma gadījumā ekonomisti sagatavo saistošo noteikumu projektu un iesniedz to domes priekšsēdētājam virzīšanai izskatīšanai Limbažu novada domes sēdē.
- ~~3.9. Budžeta grozījumu pieprasījumus, kas ir saņemti vēlāk nekā 3 darba dienas pirms termiņa, kad ir iesniedzams saistošo noteikumu projekts izskatīšanai kārtējā domes Finanšu komitejā, Finanšu nodaļa ir tiesīga virzīt uz nākamo Finanšu komiteju.~~
- 3.9. **Budžeta grozījumu pieprasījumus, kas ir saņemti vēlāk nekā 3 darba dienas pirms termiņa, kad ir iesniedzams saistošo noteikumu projekts izskatīšanai kārtējā domes Finanšu komitejā, ekonomisti ir tiesīga virzīt uz nākamo Finanšu komiteju.**

4. Budžeta sastādīšana, izpilde un atbildība par budžeta izstrādāšanas, apstiprināšanas un izpildes kontroles procesu

- 4.1. Plānojot budžetu jāpielieto pamatoti izcenojumi, aprēķini, apstiprinātas normas, izstrādāti budžeta aprēķinos izmantojamie kritēriji, algu aprēķinos – apstiprinātie amatu vienību saraksti, amatalgas, samaksas nolikuma nosacījumi, lai jau sākotnēji netiktu radīta iespēja gan piešķirt, gan izlietot līdzekļus nelietderīgi.
- 4.2. Pašvaldības institūciju iesniegtajiem budžeta projekta aprēķiniem, prognozēm un paskaidrojumiem jābūt precīziem un kvalitatīviem.
- 4.3. Pašvaldības budžeta finansēto institūciju izdevumi saimnieciskajā gadā nedrīkst pārsniegt līdzekļu daudzumu, kuru veido attiecīgā saimnieciskā gada budžetā plānotie ieņēmumi, iepriekšējā saimnieciskā gada budžeta līdzekļu atlikums un aizņēmums no Valsts kases;
- 4.4. Finanšu speciālistu atzinumiem par iesniegtiem projektiem jābūt saprotamiem un precīziem.
- 4.5. Pašvaldības budžeta izdevumu daļa pēc ekonomiskās klasifikācijas kodiem tiek apstiprināta saskaņā ar klasifikatora pirmajiem diviem cipariem.
- 4.6. Lai sekmētu budžeta līdzekļu racionālu izlietošanu, budžeta izpildes procesā tiek nodrošināti iekšējās kontroles sistēmas trīs posmi: priekškontrolle, kārtējā kontrole un pēckontrolle.
- 4.6.1. Priekškontroli veic budžeta sastādīšanas procesā, lai jau sākotnēji netiktu radīta iespēja gan piešķirt, gan nelietderīgi izlietot finanšu līdzekļus. Šajā procesā tiek iesaistītas visas

- pašvaldības institūcijas;
- 4.6.2. Kārtējo kontroli veic ekonomisti. Kārtējā kontrole tiek veikta pēc faktiskajiem ikmēneša finanšu pārskatiem budžeta ekonomiskās klasifikācijas kodu divās zīmēs. Atbildība par budžeta faktisko izpildi atbilstoši pārskata gada budžeta plānam ir budžeta izpildītāja - pašvaldības institūcijas vadītāja kompetence. Grāmatvedības speciālists nepieciešamības gadījumā sniedz informāciju par finanšu pārskatu izpildi. Kārtējā kontrole notiek pirms tiek veikta samaksa par materiālo vērtību iegādi, izpildītiem darbiem vai saņemtiem pakalpojumiem, pārbaudot dokumentu saturu un vai konkrētai izdevumu pozīcijai budžetā ir paredzēts finansējums un tas ir pietiekams, lai veiktu iesniegto dokumentu apmaksu;
 - 4.6.3. Pēckontrole ir zvērinātā revidenta atzinums par pašvaldības finansiāli saimniecisko darbību, kā arī sagatavotais pašvaldības gada pārskats, kas tiek apstiprināts Limbažu novada domes sēdē.
- 4.7. Budžeta izpildītāji – pašvaldību institūciju vadītāji, atbild par:
 - 4.7.1. Šajos noteikumos noteiktās kārtības un prasību ievērošanu, izpildi un kontroli, kā arī par budžeta līdzekļu efektīvu un ekonomisku izlietošanu atbilstoši paredzētajiem mērķiem un apstiprinātajām tāmēm;
 - 4.7.2. Šajos noteikumos noteikto normu ievērošanu pašvaldības budžeta projekta sastādīšanas gaitā, atbilstoši savai kompetencei, nodrošina budžeta izpildi un kontroli, kā arī pašvaldības budžeta līdzekļu efektīvu un ekonomisku izlietošanu atbilstoši paredzētajiem mērķiem, nepārsniedzot budžetā apstiprināto apropriāciju.
 - 4.8. Budžeta izpildītājiem kārtējā budžeta gada laikā ir atļauts realizēt izdevumus tādā apmērā, kādā tiem ir paredzēti līdzekļi no dotācijas vispārējiem ieņēmumiem, īpašiem mērķiem iezīmētiem ieņēmumiem, kā arī no ieņēmumiem par sniegtajiem maksas pakalpojumiem un citiem pašu ieņēmumiem, nepārsniedzot budžetā paredzēto apropriāciju.
 - 4.9. Pašvaldības budžeta ieņēmumu daļas neizpildes gadījumā ekonomisti ierosina domes vadībai samazināt struktūrvienībām atvērto finansējumu. Priekšlikumus par struktūrvienībām atvērtā finansējuma samazināšanu pēc domes Finanšu komitejas atzinuma saņemšanas apstiprina Limbažu novada dome.
 - 4.10. Investīciju programmas projektu asignējumi ir pieļaujami atbilstoši kārtējā gada saistošajos noteikumos par pašvaldības budžetu apstiprinātajām summām. Uzsāktie, bet nepabeigtie investīciju projekti nākamajā saimnieciskajā gadā finansējami līdz objektu pabeigšanai, veicot samaksu attiecīgajam objektam paredzētajā apjomā.
 - 4.11. Budžeta izpildītāji, kuri pārkāpuši šos noteikumus, saucami pie likumā noteiktās atbildības.
 - 4.12. Finanšu līdzekļu izlietojuma atbilstību paredzētajiem mērķiem, finanšu vadības principiem un normatīvajiem aktiem, atbilstoši savai kompetencei, kontrolē Finanšu nodaļa un ekonomisti.
 - 4.13. Par pašvaldības budžeta sastādīšanas un izlietošanas likumību ne retāk kā vienu reizi gadā atzinumu sniedz zvērināts revidents vai auditorfirma.
 - 4.14. Budžeta izpilde tiek atspoguļota pārskatos atbilstoši Ministru kabineta noteikumos noteiktajam par obligāti iesniedzamajiem pašvaldību pārskatiem.

5. Budžeta izpildes kārtība, ja nav apstiprināts kārtējā gada budžets

- 5.1. Ja Limbažu novada pašvaldības saistošie noteikumi par pašvaldības budžetu nav stājušies spēkā līdz saimnieciskā gada sākumam:
 - 5.1.1. Izdevumi budžeta izpildītāju programmu nodrošināšanai mēnesī nedrīkst pārsniegt vienu divpadsmito daļu no iepriekšējā gada apropriācijas;
 - 5.1.2. Nesamazinās izpildāmās funkcijas vai programmu apjomi salīdzinājumā ar iepriekšējo saimniecisko gadu;
 - 5.1.3. Tiek turpināta uzsākto investīciju projektu finansēšana, veicot samaksu attiecīgajam objektam paredzētajā apjomā;
 - 5.1.4. Tiek nodrošināta ārvalstu finanšu palīdzības, Eiropas Savienības politiku instrumentu

un pašvaldības budžeta līdzfinansējuma līdzekļu asinēšana no ārvalstu finanšu palīdzības finansētiem jauniem pasākumiem (projektiem) atbilstoši Limbažu novada domes pieņemtiem lēmumiem par projekta iesniegumu atbalstu.

6. Noslēguma jautājums

- 6.1. Noteikumi stājas spēkā nākošajā dienā pēc to apstiprināšanas Limbažu novada domes sēdē.
- 6.2. Ar šo noteikumu spēkā stāšanās brīdī spēku zaudē noteikumi Nr.1 "Limbažu novada pašvaldības budžeta izstrādāšanas, apstiprināšanas, izpildes un kontroles kārtība" (apstiprināti ar 28.01.2016. Limbažu novada domes lēmumu (protokols Nr.3, 12.§)) un "Nolikums par Limbažu novada pašvaldības budžetu, tā grozījumu izstrādāšanu un apstiprināšanu" (apstiprināti ar 24.09.2009. Limbažu novada domes lēmumu (protokols Nr.9, 68.§)).

Limbažu novada pašvaldības
Domes priekšsēdētājs

/paraksts/

D.Zemmers

18.§

Par grozījumiem Limbažu novada pašvaldības 2019. gada 25. jūlija instrukcijā Nr.3 "Par Limbažu novada pašvaldības institūciju ieņēmumu un izdevumu tāmju izstrādāšanu un apstiprināšanu"

Ziņo S. Mitrevica-Galīte

Iepazinusies ar Limbažu novada pašvaldības vecākās ekonomistes S. Mitrevicas-Galītes informāciju par grozījumu nepieciešamību un izskatījusi grozījumus Limbažu novada pašvaldības 2019. gada 25. jūlija instrukcijā Nr.3 "Par Limbažu novada pašvaldības institūciju ieņēmumu un izdevumu tāmju izstrādāšanu un apstiprināšanu", pamatojoties uz Valsts pārvaldes iekārtas likuma 72.panta pirmās daļas 2.punktu, 73.panta pirmās daļas 2.punktu, likuma „Par pašvaldībām” 41.panta pirmās daļas 2.punktu, **atklāti balsojot: PAR – _____, PRET – _____, ATTURAS – _____**, komiteja **NOLEMJ:**

1. Veikt grozījumus Limbažu novada pašvaldības 2019. gada 25. jūlija instrukcijā Nr.3 "Par Limbažu novada pašvaldības institūciju ieņēmumu un izdevumu tāmju izstrādāšanu un apstiprināšanu" (apstiprināti ar Limbažu novada domes 25.07.2019. sēdes lēmumu (protokols Nr.15, 10.§)):
 - 1.1. aizstāt 1. pielikumā vārdu "pamatbudžets" attiecīgajā locījumā ar vārdu "budžets" attiecīgajā locījumā.
 - 1.2. izteikt 3. punktu šādā redakcijā:

"3. Pašvaldības institūciju tāme ir dokuments, uz kura pamata tiek veikta budžeta institūcijas finansēšana no budžeta, kā arī notiek pašvaldības institūciju finansiālo rādītāju izpildes periodiska analīze. Tāme ir konkrētas pašvaldības institūcijas plānoto ieņēmumu un izdevumu detalizēts izvērsums saskaņā ar spēkā esošiem klasifikācijas kodiem."
 - 1.3. izteikt 10.1. apakšpunktu šādā redakcijā:

"10.1. budžeta ieņēmumu un izdevumu tāmi aizpilda visas pašvaldības institūcijas, kuras izpilda budžeta programmas (1.pielikums)."
 - 1.4. svītrot 10.2. apakšpunktu un 2. pielikumu.
2. Lēmuma projektu virzīt izskatīšanai Limbažu novada domes sēdē.

PROJEKTS

Limbažos

APSTIPRINĀTA
ar Limbažu novada domes
25.07.2019. sēdes lēmumu
(protokols Nr.15, 10.§)

GROZĪJUMI izdarīti ar
Limbažu novada domes __.05.2020. sēdes lēmumu (protokols Nr. __, __.§)

INSTRUKCIJA
PAR LIMBAŽU NOVADA PAŠVALDĪBAS INSTITŪCIJU
IEŅĒMUMU UN IZDEVUMU TĀMJU IZSTRĀDĀŠANU UN APSTIPRINĀŠANU

*Izdota saskaņā ar
Valsts pārvaldes iekārtas likuma 72.panta pirmās daļas
2.punktu, 73.panta pirmās daļas 2.punktu, Likumu par
budžetu un finanšu vadību, likuma "Par pašvaldībām"
41.panta pirmās daļas 2. punktu, likumu „Par pašvaldību
budžetiem”*

1. Instrukcija nosaka kārtību Limbažu novada pašvaldības (turpmāk – pašvaldība) pagastu pārvalžu, iestāžu, administrācijas nodaļu un programmu (turpmāk – pašvaldības institūcija) ieņēmumu un izdevumu tāmju izstrādāšanai un apstiprināšanai.
2. Instrukcija izstrādāta saskaņā ar Ministru kabineta 2005. gada 27. decembra noteikumu Nr.1031 “Noteikumi par budžetu izdevumu klasifikāciju atbilstoši ekonomiskajām kategorijām”, Ministru kabineta 2005. gada 27. decembra noteikumu Nr.1032 “Noteikumi par budžetu ieņēmumu klasifikāciju” un Ministru kabineta 2005. gada 13. decembra noteikumu Nr.934 “Noteikumi par budžetu izdevumu klasifikāciju atbilstoši funkcionālajām kategorijām” nosacījumiem.
- ~~3. Pašvaldības institūciju tāme ir dokuments, uz kura pamata tiek veikta budžeta institūcijas finansēšana no pamatbudžeta vai speciālā budžeta, kā arī notiek pašvaldības institūciju finansiālo rādītāju izpildes periodiska analīze. Tāme ir konkrētas pašvaldības institūcijas plānoto ieņēmumu un izdevumu detalizēts izvērsums saskaņā ar spēkā esošiem klasifikācijas kodiem.~~
- 3. Pašvaldības institūciju tāme ir dokuments, uz kura pamata tiek veikta budžeta institūcijas finansēšana no budžeta, kā arī notiek pašvaldības institūciju finansiālo rādītāju izpildes periodiska analīze. Tāme ir konkrētas pašvaldības institūcijas plānoto ieņēmumu un izdevumu detalizēts izvērsums saskaņā ar spēkā esošiem klasifikācijas kodiem.**
4. Tāmes izmanto, lai pašvaldības institūciju vadītāji un atbildīgās personas (turpmāk – tāmes izpildītāji) varētu plānot racionālu budžeta līdzekļu izlietojumu, veikt ieņēmumu un izdevumu izpildes analīzi, kā arī izstrādāt budžeta projektu.
5. Līdzekļu asignēšana izdarāma tāmes apstiprināto summu ietvaros. Nav pieļaujama budžeta līdzekļu izlietošana bez apstiprinātas tāmes, kā arī tāmē paredzētā finansējuma pārsniegšana.
6. Par tāmi atbildīgā persona ir tāmes izpildītājs.
7. Tāmes izpildītājs, kuram ir piešķirts budžeta asignējums vairākām programmām, izstrādā tāmi katrai programmai vai pasākumam, kā arī veic budžeta līdzekļu izlietošanas kontroli katrai tāmei.
8. Tāmes izpildītājs, atbilstoši šai instrukcijai, 2018. gada 25. janvāra iekšējiem noteikumiem Nr.1 “Limbažu novada pašvaldības budžeta izstrādāšanas, apstiprināšanas, izpildes un kontroles kārtība” (protokols Nr.2, 44.§) un Limbažu novada pašvaldības izpilddirektora rīkojumam, iesniedz tāmes Klientu apkalpošanas centrā, Rīgas ielā 16, Limbažos.
9. Domes ekonomisti veic iesniegto tāmju pārbaudi, izvērtē to atbilstību normatīvo aktu prasībām.
10. Tāmes sastādīšanai tāmes izpildītājs izmanto ekonomistu izstrādātās veidlapas:

~~10.1.pamatbudžeta ieņēmumu un izdevumu tāmi aizpilda visas pašvaldības institūcijas, kuras izpilda pamatbudžeta programmas (1.pielikums);~~

10.1. budžeta ieņēmumu un izdevumu tāmi aizpilda visas pašvaldības institūcijas, kuras izpilda budžeta programmas (1.pielikums);

~~10.2.speciālā budžeta ieņēmumu un izdevumu tāmi aizpilda visas pašvaldības institūcijas, kuras izpilda speciālā budžeta programmas (2.pielikums);~~

11. Tāmes rādītāji (maksas pakalpojumi un citi saņemtie ieņēmumi, īpašiem mērķiem iezīmēti ieņēmumi, tranzīta pārskaitījumi, izdevumi un līdzekļu atmaksas) aizpildāmi, ievērojot Latvijas Republikas normatīvajos aktos noteiktās funkcionālās kategorijas, ieņēmumu, izdevumu un finansēšanas ekonomiskās klasifikācijas kodus.
12. Tāmē jānorāda pašvaldības institūcijas nosaukums, adrese, struktūrvienības un valdības funkcionālais klasifikācijas kods un tāmes izpildītājs.
13. Pašvaldības institūciju iepriekšējā saimnieciskajā gadā neizlietoto līdzekļu atlikumi, izņemot atlikumi no pašvaldību saņemtajiem valsts budžeta transfertiem noteiktiem mērķiem un no saņemtajiem transfertiem Eiropas Savienības politiku instrumentu un pārējās ārvalstu finanšu palīdzības līdzfinansētajiem projektiem (pasākumiem), tiek novirzīti kopējā budžeta atlikuma summā.
14. Tāmes izpildītājam ir tiesības apstiprinātā budžeta ietvaros izdarīt grozījumus tāmēs, gadījumos un kārtībā, kādā to paredz 2018. gada 25. janvāra iekšējie noteikumi Nr.1 “Limbažu novada pašvaldības budžeta izstrādāšanas, apstiprināšanas, izpildes un kontroles kārtība” (protokols Nr.2, 44.§), bet ne biežāk kā reizi mēnesī, ja šīs izmaiņas nepasliktina iespēju nodrošināt pašvaldības institūcijas darbību un neizraisa valsts nodokļu, komunālo maksājumu vai citu parādu veidošanos.

Limbažu novada pašvaldības
Domes priekšsēdētājs

/paraksts/

D.Zemmers

1.PIELIKUMS

25.07.2019. instrukcijai Nr.3 „Par Limbažu novada pašvaldības institūciju ieņēmumu un izdevumu tāmju izstrādāšanu un apstiprināšanu”

**Pašvaldības institūcijas nosaukums
adrese
budžets _____ . gadam
valdības funkcionālais klasifikācijas kods**

Valdības funkce. klasif. kods	Ieņēmumu un izdevumu veids	Gada plāns, EUR
	IEŅĒMUMI KOPĀ	
	II NODOKĻU UN NENODOKĻU IEŅĒMUMI (III+IV)	
	III NODOKĻU IEŅĒMUMI	
	TIEŠIE NODOKĻI	
1.0.0.0.	Ienākuma nodokļi	
1.1.0.0.	<i>Ieņēmumi no iedzīvotāju ienākuma nodokļa</i>	
4.0.0.0.	Īpašuma nodokļi	
4.1.0.0.	<i>Nekustamā īpašuma nodoklis</i>	
4.2.0.0.	<i>Īpašuma nodokļa parādi</i>	
4.3.0.0.	<i>Zemes nodokļa parādi</i>	
5.0.0.0.	Nodokļi par pakalpojumiem un precēm	
5.4.0.0.	<i>Nodokļi atsevišķām precēm un pakalpojumu veidiem</i>	
5.5.0.0.	<i>Nodokļi un maksājumi par tiesībām lietot atsevišķas preces</i>	
	IV NENODOKĻU IEŅĒMUMI	
8.0.0.0.	Ieņēmumi no uzņēmējdarbības un īpašuma	
8.1.0.0.	<i>Ieņēmumi no finanšu ieguldījumiem</i>	
8.3.0.0.	<i>Ieņēmumi no dividendēm (ieņēmumi no valsts (pašvaldību) kapitāla izmantošanas)</i>	
8.4.0.0.	<i>Procentu ieņēmumi par aizdevumiem nacionālajā valūtā</i>	
8.6.0.0.	<i>Procentu ieņēmumi par depozītiem, kontu atlikumiem, valsts parāda vērtspapīriem un atlikto maksājumu</i>	
8.7.0.0.	<i>Ieņēmumi un ieņēmumu zaudējumi no atvasināto finanšu instrumentu rezultāta</i>	
8.9.0.0.	<i>Pārējie finanšu ieņēmumi</i>	
9.0.0.0.	Valsts nodevas un maksājumi	
9.4.0.0.	<i>Valsts nodevas, kuras ieskaita pašvaldību budžetā</i>	
9.5.0.0.	<i>Pašvaldību nodevas</i>	
9.9.0.0.	<i>Pārējās nodevas</i>	
10.0.0.0.	Naudas sodi un sankcijas	
10.1.0.0.	<i>Naudas sodi</i>	
10.3.0.0.	<i>Soda sankcijas par vispārējiem nodokļu maksāšanas pārkāpumiem</i>	
12.0.0.0.	Pārējie nenodokļu ieņēmumi	
12.2.0.0.	<i>Nenodokļu ieņēmumi un ieņēmumi no zaudējumu atlīdzībām un kompensācijām</i>	

12.3.0.0.	<i>Dažādi nenodokļu ieņēmumi</i>	
13.0.0.0.	Ieņēmumi no valsts (pašvaldības) īpašuma iznomāšanas, pārdošanas un no nodokļu pamatparāda kapitalizācijas	
13.1.0.0.	<i>Ieņēmumi no ēku un būvju īpašuma pārdošanas</i>	
13.2.0.0.	<i>Ieņēmumi no zemes, meža īpašuma pārdošanas</i>	
13.4.0.0.	<i>Ieņēmumi no valsts un pašvaldību kustamā īpašuma un mantas realizācijas</i>	
13.5.0.0.	<i>Ieņēmumi no valsts un pašvaldību īpašuma iznomāšanas</i>	
V TRANSFERTU IEŅĒMUMI		
17.0.0.0.	No valsts budžeta daļēji finansēto atvasināto publisko personu un budžeta nefinansēto iestāžu transferti	
17.2.0.0.	<i>Pašvaldību saņemtie transferti no valsts budžeta daļēji finansētām atvasinātām publiskām personām un no budžeta nefinansētām iestādēm</i>	
18.0.0.0.	Valsts budžeta transferti	
18.6.0.0.	<i>Pašvaldību saņemtie transferti no valsts budžeta</i>	
18.6.2.0.	Pašvaldību saņemtie valsts budžeta transferti noteiktam mērķim	
18.6.3.0.	Pašvaldību no valsts budžeta iestādēm saņemtie transferti Eiropas Savienības politiku instrumentu un pārējās ārvalstu finanšu palīdzības līdzfinansētajiem projektiem (pasākumiem)	
18.6.4.0.	Pašvaldību budžetā saņemtā dotācija no pašvaldību finanšu izlīdzināšanas fonda	
19.0.0.0.	Pašvaldību budžeta transferti	
19.1.0.0.	<i>Pašvaldības budžeta iekšējie transferti starp vienas pašvaldības budžeta veidiem</i>	
19.2.0.0.	<i>Pašvaldību saņemtie transferti no citām pašvaldībām</i>	
21.0.0.0.	VI BUDŽETA IESTĀŽU IEŅĒMUMI	
21.1.0.0.	<i>Iestādes ieņēmumi no ārvalstu finanšu palīdzības</i>	
21.3.0.0.	<i>Ieņēmumi no iestāžu sniegtajiem maksas pakalpojumiem un citi pašu ieņēmumi</i>	
21.4.0.0.	<i>Pārējie 21.3.0.0. grupā neklasificētie budžeta iestāžu ieņēmumi par budžeta iestāžu sniegtajiem maksas pakalpojumiem un citi pašu ieņēmumi</i>	
IZDEVUMI ATBILSTOŠI FUNKCIONĀLAJĀM KATEGORIJĀM		
01.000	Vispārējie valdības dienesti	
02.000	Aizsardzība	
03.000	Sabiedriskā kārtība un drošība	
04.000	Ekonomiskā darbība	
05.000	Vides aizsardzība	
06.000	Pašvaldības teritoriju un mājokļu apsaimniekošana	
07.000	Veselība	
08.000	Atpūta, kultūra, reliģija	
09.000	Izglītība	
10.000	Sociālā aizsardzība	
IZDEVUMI ATBILSTOŠI EKONOMISKAJĀM KATEGORIJĀM		
1000	Atlīdzība	
1100	<i>Atalgojums</i>	

1200	<i>Valsts sociālās apdrošināšanas obligātās iemaksas</i>	
2000	Preces un pakalpojumi	
2100	<i>Komandējumi un dienesta braucieni</i>	
2200	<i>Pakalpojumi</i>	
2300	<i>Krājumi, materiāli, energoresursi, prece, biroja preces un inventārs, ko neuzskaita kodā 5000</i>	
2400	<i>Grāmatas un žurnāli</i>	
2500	<i>Budžeta iestāžu nodokļu, nodevu un naudas sodu maksājumi</i>	
2800	<i>Pakalpojumi, ko budžeta iestādes apmaksā noteikto funkciju ietvaros, kas nav iestādes administratīvie izdevumi</i>	
3000	Subsīdijas un dotācijas	
3200	<i>Subsīdijas un dotācijas komersantiem biedrībām un nodibinājumiem, izņemot lauksaimniecības ražošanu</i>	
4000	Procentu izdevumi	
4200	<i>Procentu maksājumi iekšzemes kredītiestādēm</i>	
4300	<i>Pārējie procentu maksājumi</i>	
5000	Pamatkapitāla veidošana	
5100	<i>Nemateriālie ieguldījumi</i>	
5200	<i>Pamatlīdzekļi</i>	
5300	<i>Izdevumi par kapitāla daļu pārdošanu un pārvērtēšanu, vērtspapīru tirdzniecību un pārvērtēšanu un kapitāla daļu iegādi</i>	
6000	Sociālie pabalsti	
6200	<i>Sociālie pabalsti naudā</i>	
6300	<i>Sociālie pabalsti natūrā</i>	
6400	<i>Pārējie klasifikācijā neminētie maksājumi iedzīvotājiem natūrā un kompensācijas</i>	
7000	Uzturēšanas izdevumu transferti, pašu resursu maksājumi, starptautiskā sadarbība	
7200	<i>Pašvaldību uzturēšanas izdevumu transferti</i>	
7700	<i>Pārējie pārskaitījumi</i>	
8000	Zaudējumi no valūtas kursa svārstībām un uzkrājumiem šaubīgajiem debitoriem	
8100	<i>Zaudējumi no valūtas kursa svārstībām attiecībā uz ārvalstu finanšu palīdzības līdzekļiem</i>	
8600	<i>Izdevumi nedrošo debitoru parādu norakstīšanai un uzkrājumu veidošanai</i>	
	Finansēšana	
F20010000	Naudas līdzekļi un noguldījumi (atlikuma izmaiņas)	
F22010000 AS	<i>Naudas līdzekļu un noguldījumu atlikums gada sākumā</i>	
F22010000 AB	<i>Naudas līdzekļu un noguldījumu atlikums perioda beigās</i>	
F40020000	Aizņēmumi	
F40010000	Aizdevumi	
F55010000	Akcijas un cita līdzdalība komersantu pašu kapitālā, neieskaitot kopieguldījumu fondu akcijas	
F56010000	Kopieguldījumu fondu akcijas	

2.PIELIKUMS

25.07.2019. instrukeijai Nr.3 „Par Limbažu novada pašvaldības institūciju ieņēmumu un izdevumu tāmju izstrādāšanu un apstiprināšanu”

**Pašvaldības institūcijas nosaukums
adrese
speciālais budžets _____ gadam
valdības funkcionālais klasifikācijas kods**

Valdības funke. klasif. kods	Ieņēmumu un izdevumu veids	Gada plāns, EUR
	IEŅĒMUMI KOPĀ	
- -	II NODOKĻU UN NENODOKĻU IEŅĒMUMI (III-IV)	
- -	III NODOKĻU IEŅĒMUMI	
- -	TIEŠIE NODOKĻI	
1.0.0.0.	Ienākuma nodokļi	
- 1.1.0.0.	<i>Ieņēmumi no iedzīvotāju ienākuma nodokļa</i>	
4.0.0.0.	Īpašuma nodokļi	
- 4.1.0.0.	<i>Nekustamā īpašuma nodoklis</i>	
- 4.2.0.0.	<i>Īpašuma nodokļa parādi</i>	
- 4.3.0.0.	<i>Zemes nodokļa parādi</i>	
5.0.0.0.	Nodokļi par pakalpojumiem un precēm	
- 5.4.0.0.	<i>Nodokļi atsevišķām precēm un pakalpojumu veidiem</i>	
- 5.5.0.0.	<i>Nodokļi un maksājumi par tiesībām lietot atsevišķas preces</i>	
- -	IV NENODOKĻU IEŅĒMUMI	
8.0.0.0.	Ieņēmumi no uzņēmējdarbības un īpašuma	
- 8.1.0.0.	<i>Ieņēmumi no finanšu ieguldījumiem</i>	
- 8.3.0.0.	<i>Ieņēmumi no dividendēm (ieņēmumi no valsts (pašvaldību) kapitāla izmantošanas)</i>	
- 8.4.0.0.	<i>Procentu ieņēmumi par aizdevumiem nacionālajā valūtā</i>	
- 8.6.0.0.	<i>Procentu ieņēmumi par depozītiem, kontu atlikumiem, valsts parāda vērtspapīriem un atlikto maksājumu</i>	
- 8.7.0.0.	<i>Ieņēmumi un ieņēmumu zaudējumi no atvasināto finanšu instrumentu rezultāta</i>	
- 8.9.0.0.	<i>Pārējie finanšu ieņēmumi</i>	
9.0.0.0.	Valsts nodevas un maksājumi	
- 9.4.0.0.	<i>Valsts nodevas, kuras ieskaita pašvaldību budžetā</i>	
- 9.5.0.0.	<i>Pašvaldību nodevas</i>	
- 9.9.0.0.	<i>Pārējās nodevas</i>	
10.0.0.0.	Naudas sodi un sankcijas	
- 10.1.0.0.	<i>Naudas sodi</i>	
- 10.3.0.0.	<i>Soda sankcijas par vispārējiem nodokļu maksāšanas pārkāpumiem</i>	
12.0.0.0.	Pārējie nenodokļu ieņēmumi	
- 12.2.0.0.	<i>Nenodokļu ieņēmumi un ieņēmumi no zaudējumu atlīdzībām un kompensācijām</i>	

-	12.3.0.0.	Dažādi nenodokļu ieņēmumi	
13.0.0.0.		Ieņēmumi no valsts (pašvaldības) īpašuma iznomāšanas, pārdošanas un no nodokļu pamatparāda kapitalizācijas	
-	13.1.0.0.	Ieņēmumi no ēku un būvju īpašuma pārdošanas	
-	13.2.0.0.	Ieņēmumi no zemes, meža īpašuma pārdošanas	
-	13.4.0.0.	Ieņēmumi no valsts un pašvaldību kustamā īpašuma un mantas realizācijas	
-	13.5.0.0.	Ieņēmumi no valsts un pašvaldību īpašuma iznomāšanas	
-	-	V TRANSFERTU IEŅĒMUMI	
17.0.0.0.	-	No valsts budžeta daļēji finansēto atvasināto publisko personu un budžeta nefinansēto iestāžu transferti	
-	17.2.0.0.	Pašvaldību saņemtie transferti no valsts budžeta daļēji finansētām atvasinātām publiskām personām un no budžeta nefinansētām iestādēm	
18.0.0.0.	-	Valsts budžeta transferti	
-	18.6.0.0.	Pašvaldību saņemtie transferti no valsts budžeta	
-	-18.6.2.0.	Pašvaldību saņemtie valsts budžeta transferti noteiktam mērķim	
-	18.6.3.0.	Pašvaldību no valsts budžeta iestādēm saņemtie transferti Eiropas Savienības politiku instrumentu un pārējās ārvalstu finanšu palīdzības līdzfinansētajiem projektiem (pasākumiem)	
-	-18.6.4.0.	Pašvaldību budžetā saņemtā dotācija no pašvaldību finanšu izlīdzināšanas fonda	
19.0.0.0.	-	Pašvaldību budžeta transferti	
-	19.1.0.0.	Pašvaldības budžeta iekšējie transferti starp vienas pašvaldības budžeta veidiem	
-	19.2.0.0.	Pašvaldību saņemtie transferti no citām pašvaldībām	
21.0.0.0.	-	VI BUDŽETA IESTĀŽU IEŅĒMUMI	
-	21.1.0.0.	Iestādes ieņēmumi no ārvalstu finanšu palīdzības	
-	21.3.0.0.	Ieņēmumi no iestāžu sniegtajiem maksas pakalpojumiem un citi pašu ieņēmumi	
-	21.4.0.0.	Pārējie 21.3.0.0. grupā neklasificētie budžeta iestāžu ieņēmumi par budžeta iestāžu sniegtajiem maksas pakalpojumiem un citi pašu ieņēmumi	
-	-	IZDEVUMI ATBILSTOŠI FUNKCIONĀLAJĀM KATEGORIJĀM	
01.000	-	Vispārējie valdības dienesti	
02.000	-	Aizsardzība	
03.000	-	Sabiedriskā kārtība un drošība	
04.000	-	Ekonomiskā darbība	
05.000	-	Vides aizsardzība	
06.000	-	Pašvaldības teritoriju un mājokļu apsaimniekošana	
07.000	-	Veselība	
08.000	-	Atpūta, kultūra, reliģija	
09.000	-	Izglītība	
10.000	-	Sociālā aizsardzība	
-	-	IZDEVUMI ATBILSTOŠI EKONOMISKAJĀM KATEGORIJĀM	
1000	-	Atlidzība	
-	1100	Atalgojums	

-1200	Valsts sociālās apdrošināšanas obligātās iemaksas	
2000-	Preces un pakalpojumi	
- 2100	Komandējumi un dienesta braucieni	
- 2200	Pakalpojumi	
- 2300	Krājumi, materiāli, energoresursi, prece, biroja preces un inventārs, ko neuzskaita kodā 5000	
- 2400	Grāmatas un žurnāli	
- 2500	Budžeta iestāžu nodokļu, nodevu un naudas sodu maksājumi	
- 2800	Pakalpojumi, ko budžeta iestādes apmaksā noteikto funkciju ietvaros, kas nav iestādes administratīvie izdevumi	
3000	- Subsīdijas un dotācijas	
- 3200	Subsīdijas un dotācijas komersantiem biedrībām un nodibinājumiem, izņemot lauksaimniecības ražošanu	
4000	- Procentu izdevumi	
- 4200	Procentu maksājumi iekšzemes kredītiestādēm	
- 4300	Pārējie procentu maksājumi	
5000	- Pamatkapitāla veidošana	
- 5100	Nemateriālie ieguldījumi	
- 5200	Pamatlīdzekļi	
- 5300	Izdevumi par kapitāla daļu pārdošanu un pārvērtēšanu, vērtspapīru tirdzniecību un pārvērtēšanu un kapitāla daļu iegādi	
6000	- Sociālie pabalsti	
- 6200	Sociālie pabalsti naudā	
- 6300	Sociālie pabalsti natūrā	
- 6400	Pārējie klasifikācijā neminētie maksājumi iedzīvotājiem natūrā un kompensācijas	
7000	- Uzturēšanas izdevumu transferti, pašu resursu maksājumi, starptautiskā sadarbība	
- 7200	Pašvaldību uzturēšanas izdevumu transferti	
- 7700	Pārējie pārskaitījumi	
8000	- Zaudējumi no valūtas kursa svārstībām un uzkrājumiem šaubīgajiem debitoriem	
- 8100	Zaudējumi no valūtas kursa svārstībām attiecībā uz ārvalstu finanšu palīdzības līdzekļiem	
- 8600	Izdevumi nedrošo debitoru parādu norakstīšanai un uzkrājumu veidošanai	
- -	Finansēšana	
F20010000	Naudas līdzekļi un noguldījumi (atlikuma izmaiņas)	
F22010000-AS	Naudas līdzekļu un noguldījumu atlikums gada sākumā	
F22010000-AB	Naudas līdzekļu un noguldījumu atlikums perioda beigās	
F40020000	Aizņēmumi	
F40010000	Aizdevumi	
F55010000	Akeijas un cita līdzdalība komersantu pašu kapitālā, neieskaitot kopieguldījumu fondu akeijas	
F56010000	Kopieguldījumu fondu akeijas	

19.§

Par grozījumiem Limbažu novada pašvaldības 2019.gada 25.aprīļa saistošajos noteikumos Nr.20 „Decentralizēto kanalizācijas pakalpojumu sniegšanas un uzskaites kārtība Limbažu novadā”

Ziņo A. Briede

Limbažu novada pašvaldības 2019.gada 25.aprīļa saistošajos noteikumos Nr.20 „Decentralizēto kanalizācijas pakalpojumu sniegšanas un uzskaites kārtība Limbažu novadā” 24.punktā konstatēta pārrakstīšanās kļūda, līdz ar to nepieciešams to punktu precizēt, proti, frāzes “dome anulē attiecīgā asenizatora reģistrēšanas faktu” jābūt “pašvaldības izpilddirektors anulē attiecīgā asenizatora reģistrēšanas faktu”. Tāpat saistošo noteikumu 25.punktā nepieciešams precizēt vārdu “domē” ar “Limbažu novada domē”.

Iepazīnusies ar informāciju par nepieciešamajiem grozījumiem, pamatojoties uz likuma „Par pašvaldībām” 15.panta pirmās daļas 1.punktu, 21.panta pirmās daļas 16.punktu, 41.panta pirmās daļas 1.punktu, 43.panta pirmās daļas 13.punktu, 45.pantu, Ūdenssaimniecības pakalpojumu likuma 6.panta ceturtais daļas 5.punktu, Ministru kabineta 2017.gada 27.jūnija noteikumiem Nr.384 „Noteikumi par decentralizēto kanalizācijas sistēmu apsaimniekošanu un reģistrēšanu”, **atklāti balsojot: PAR** _____, **PRET** _____, **ATTURAS** _____, komiteja **NOLEMJ:**

1. Apstiprināt Limbažu novada pašvaldības saistošo noteikumu Nr.____ „Grozījumi Limbažu novada domes 2019.gada 25.aprīļa saistošajos noteikumos Nr.20 „Decentralizēto kanalizācijas pakalpojumu sniegšanas un uzskaites kārtība Limbažu novadā”” projektu (pielikumā).
2. Saistošos noteikumus un to paskaidrojuma rakstu triju dienu laikā pēc to parakstīšanas rakstveidā un elektroniskā veidā nosūtīt saskaņošanai Vides aizsardzības un reģionālās attīstības ministrijai.
3. Saistošos noteikumus pēc atzinuma saņemšanas no Vides aizsardzības un reģionālās attīstības ministrijas publicēt pašvaldības informatīvajā izdevumā „Limbažu Novada Ziņas”, pašvaldības tīmekļvietnē www.limbazi.lv, un nodrošināt saistošo noteikumu pieejamību Limbažu novada pašvaldības ēkā un pagastu pārvaldēs, ja Vides aizsardzības un reģionālās attīstības ministrijas atzinumā nav izteikti iebildumi par saistošo noteikumu tiesiskumu vai atzinumu pašvaldība no Vides aizsardzības un reģionālās attīstības ministrijas mēneša laikā nav saņēmusi.
4. Saistošie noteikumi stājas spēkā pēc to publicēšanas pašvaldības informatīvajā izdevumā „Limbažu Novada Ziņas”.
5. Kontroli par lēmuma izpildi uzdot Limbažu novada pašvaldības izpilddirektora vietniekam.
6. Lēmuma projektu virzīt izskatīšanai Limbažu novada domes sēdē.

PASKAIDROJUMA RAKSTS

Limbažu novada pašvaldības 2020. gada __ maija saistošajiem noteikumiem Nr. ____
“Grozījumi Limbažu novada pašvaldības 2019.gada 25.aprīļa saistošajos noteikumos Nr.20
„Decentralizēto kanalizācijas pakalpojumu sniegšanas un uzskaites kārtība Limbažu
novadā””

Paskaidrojuma raksta sadaļas	Norādāmā informācija
1. Projekta nepieciešamības pamatojums	Nepieciešams veikt pārrakstīšanās kļūdu labojumu

2. Īss projekta satura izklāsts	Saistošo noteikumu 24.punktā vārds “dome” jāaizstāj ar vārdiem “pašvaldības izpilddirektors”. Tāpat 25.punktā jāprecizē vārds “domē” ar “Limbažu novada domē”
3. Informācija par plānoto projekta ietekmi uz pašvaldības budžetu	Nav
4. Informācija par administratīvajām procedūrām	Iedzīvotāji saistošo noteikumu piemērošanā var vērsties Limbažu novada pašvaldībā.
5. Informācija par konsultācijām ar privātpersonām	Nav notikušas.

Limbažu novada domes
priekšsēdētājs

D.Zemmers

SAISTOŠIE NOTEIKUMI Limbažos

2020. gada __. maijā

Nr. __

APSTIPRINĀTI
ar Limbažu novada domes
__ .05.2020. sēdes lēmumu
(protokols Nr. ____, __. §)

Grozījumi Limbažu novada pašvaldības 2019.gada 25.aprīļa saistošajos noteikumos Nr.20 „Decentralizēto kanalizācijas pakalpojumu sniegšanas un uzskaites kārtība Limbažu novadā”

*Izdoti saskaņā ar Īdenssaimniecības pakalpojumu likuma
6.panta ceturtās daļas 5.punktu un Ministru kabineta
2017.gada 27.jūnija noteikumu Nr.384
„Noteikumi par decentralizēto kanalizācijas sistēmu
apsaimniekošanu un reģistrēšanu” 6.punktu*

Izdarīt Limbažu novada pašvaldības 2019.gada 25.aprīļa saistošajos noteikumos Nr.20 „Decentralizēto kanalizācijas pakalpojumu sniegšanas un uzskaites kārtība Limbažu novadā” šādus grozījumus:

1. Izteikt 24.punktu šādā redakcijā:
“24. Ja asenizatora darbībās tiek konstatēti normatīvo aktu pārkāpumi, kas skar ūdenssaimniecības pakalpojumu sniegšanas jomu, komerciesību jomu, profesionālās darbības sfēru, finanšu saistību izpildi, kravu autopārvadājumu jomu vai vides aizsardzības jomu, pašvaldības izpilddirektors anulē attiecīgā asenizatora reģistrācijas faktu, nosūtot rakstveida paziņojumu asenizatoram, un dzēš par to ziņas pašvaldības tīmekļa vietnē. Attiecīgajā gadījumā asenizatora pienākums ir 3 (trīs) darba dienu laikā no paziņojuma saņemšanas dienas iesniegt pašvaldībai šo noteikumu 15.7.punktā noteikto informāciju par periodu līdz reģistrācijas anulēšanas dienai”.
2. Izteikt 25.punktu šādā redakcijā:

“25. Asenizators ir tiesīgs apstrīdēt reģistrācijas anulēšanas faktu, 15 (piecpadsmit) darba dienu laikā no paziņojuma saņemšanas iesniedzot rakstveida iesniegumu Limbažu novada domē, kurā tiek norādīts lūguma pamatojums un ziņas par iesniegumā ietvertajiem apgalvojumiem. Reģistrācijas anulēšanas fakta apstrīdēšana neaptur noteikumu 24.punktā norādītā paziņojuma darbību un neatbrīvo asenizatoru no šo noteikumu 24.punktā paredzētās informācijas iesniegšanas”

Limbažu novada pašvaldības
Domes priekšsēdētājs

D.Zemmers

20.§

Par Limbažu novada pašvaldības 2020.gada 26.marta saistošo noteikumu Nr.4 “Grozījumi Limbažu novada domes 2012.gada 25.oktobra saistošajos noteikumos Nr.34 „Par Limbažu novada pašvaldības palīdzību dzīvojamo telpu jautājumu risināšanā” precizēšanu un publicēšanu

Ziņo A. Briede

Iepazinusies ar Vides aizsardzības un reģionālas attīstības ministrijas izvērtējumu un norādījumiem (saņemts Limbažu novada pašvaldībā 28.04.2020., reģistrēts ar Nr.4.12.1/20/2476) par Limbažu novada pašvaldības 2020.gada 26.marta saistošo noteikumu Nr.4 “Grozījumi Limbažu novada domes 2012.gada 25.oktobra saistošo noteikumu Nr.34 „Par Limbažu novada pašvaldības palīdzību dzīvojamo telpu jautājumu risināšanā”, pamatojoties uz minēto un likuma „Par pašvaldībām” 45.panta ceturto, piekto, sesto un septīto daļu, **atklāti balsojot: PAR – _____, PRET – _____, ATTURAS – _____**, komiteja

NOLEMJ:

1. Precizēt Limbažu novada pašvaldības 2020.gada 26.marta saistošos noteikumus Nr.4 “Grozījumi Limbažu novada domes 2012.gada 25.oktobra saistošo noteikumu Nr.34 „Par Limbažu novada pašvaldības palīdzību dzīvojamo telpu jautājumu risināšanā”:
 - 1.1. Izteikt saistošo noteikumu 9. punktu šādā redakcijā:

“9. Izteikt saistošo noteikumu 24.² punktu šādā redakcijā:
“24.² Pašvaldība izīrē pašvaldībai piederošo dzīvojamo telpu, kurai noteikts speciālistam izīrējamas dzīvojamās telpas statuss – pašvaldības, tās iestāžu, pašvaldības kapitālsabiedrību un kapitālsabiedrību, kurā publiskas personas daļa pamatkapitālā atsevišķi vai kopumā pārsniedz 50 procentus, speciālistam, jomā, kurā konstatēts nepietiekams kvalificētu speciālistu nodrošinājums un kurš veic ar valsts vai pašvaldības funkciju nodrošināšanu saistītus pārvaldes uzdevumus: veselības, sociālās aprūpes, izglītības, kultūras, sporta, tūrisma, būvniecības jomā nodarbinātam pašvaldības speciālistam, pašvaldības policijas darbiniekam, pašvaldības administrācijas speciālistam.””.
 - 1.2. Izteikt saistošo noteikumu 10. punktu šādā redakcijā:

“10. Papildināt saistošos noteikumus ar 24.⁸ un 24.⁹ punktu šādā redakcijā:
“24.⁸ Mēnesi pirms speciālistam izīrējamās dzīvojamās telpas īres līguma termiņa beigām dzīvokļa īrnieka pienākums ir iesniegt Komisijai attiecīgas pašvaldības, tās iestāžu, pašvaldības kapitālsabiedrību un kapitālsabiedrību, kurā publiskas personas daļa pamatkapitālā atsevišķi vai kopumā pārsniedz 50 procentus, speciālistam, kas veic ar valsts vai pašvaldības funkciju nodrošināšanu saistītu pārvaldes uzdevumu jomā, kurā konstatēts nepietiekams kvalificētu speciālistu nodrošinājums vadītāja iesniegumu, kurā izteikts lūgums tās amatpersonu, darbinieku vai uzaicināto speciālistu nodrošināt ar dzīvojamo telpu uz darba tiesisko attiecību laiku un rakstveida apliecinājumu, ka personas lietošanā vai īpašumā nav citas dzīvojamās telpas Limbažu novada administratīvajā teritorijā.

- 24.⁹ Speciālistam izīrējamās dzīvojamās telpas īres līgums tiek izbeigts saskaņā ar likuma “Par palīdzību dzīvokļa jautājumu risināšanā” 21.4 pantu un likumu “Par dzīvojamo telpu īri”.”
2. Saistošos noteikumus redakcijā ar veiktajiem precizējumiem (pielikumā) triju dienu laikā pēc parakstīšanas rakstveidā un elektroniskā veidā nosūtīt Vides aizsardzības un reģionālās attīstības ministrijai.
 3. Saistošos noteikumus redakcijā ar veiktajiem precizējumiem publicēt Limbažu novada pašvaldības informatīvajā izdevumā „Limbažu Novada Ziņas”, tīmekļa vietnē www.limbazi.lv. un nodrošināt to pieejamību pašvaldības ēkā un pagastu pārvaldēs.
 4. Lēmuma projektu virzīt izskatīšanai Limbažu novada domes sēdē.

Limbažos

PASKAIDROJUMA RAKSTS

Limbažu novada pašvaldības 2020.gada 26.marta saistošajiem noteikumiem Nr.4 „Grozījumi Limbažu novada domes 2012.gada 25.oktobra saistošajos noteikumos Nr.34 „Par Limbažu novada pašvaldības palīdzību dzīvojamo telpu jautājumu risināšanā””

Paskaidrojuma raksta sadaļas	Norādāmā informācija
1. Projekta nepieciešamības pamatojums	Nepieciešams precizēt līdzšinējo kārtību, kā arī noteikt jaunu kārtību, kā tiek reģistrētas personas attiecīgajos palīdzības reģistros. Noteikt kritērijus, kā reģistros reģistrētajām personām tiek piedāvāts īrēt dzīvojamo platību.
2. Īss projekta satura izklāsts	Saistošie noteikumi precizē kārtību, kādas personas ir tiesīgas saņemt pašvaldības palīdzību dzīvojamo telpu jautājumu risināšanā un kādos gadījumos tiek atteikts atzīt personu par tiesīgu saņemt likuma „Par palīdzību dzīvokļa jautājumu risināšanā” 3.panta 1.punktā noteikto palīdzību. Precizēta speciālistam izīrējamās dzīvojamās telpas izīrēšanas kārtība.
3. Informācija par plānoto projekta ietekmi uz pašvaldības budžetu	Saistošo noteikumu ietekme uz pašvaldības budžetu – maznozīmīga.
4. Informācija par administratīvajām procedūrām	Nav attiecināms.
5. Informācija par konsultācijām ar privātpersonām	Saistošo noteikumu izstrādē netika veiktas konsultācijas ar privātpersonām. Saistošo noteikumu projekts ievietots pašvaldības tīmekļa vietnē www.limbazi.lv .

Limbažu novada pašvaldības
Domes priekšsēdētājs

D.Zemmers

SAISTOŠIE NOTEIKUMI

Limbažos

2020.gada 26.martā

Nr.4

APSTIPRINĀTI
ar Limbažu novada domes

26.03.2020. sēdes lēmumu
(protokols Nr.8, 12.§)

*PRECIZĒTI ar
Limbažu novada domes
___05.2020. sēdes lēmumu
(protokols Nr. __, __.§)*

Grozījumi Limbažu novada domes 2012.gada 25.oktobra saistošajos noteikumos Nr.34 „Par Limbažu novada pašvaldības palīdzību dzīvojamo telpu jautājumu risināšanā”

*Izdoti saskaņā ar likuma „Par palīdzību dzīvokļa jautājumu
risināšanā” 6.panta otro daļu, 14.panta pirmās daļas 1.punkta „c”
apakšpunktu, 15.pantu, 17.panta pirmo daļu, 21.1.pantu,
21.2.pantu, 24.panta pirmo daļu, likuma „Par sociālajiem
dzīvokļiem un sociālajām dzīvojamām mājām” 5.panta ceturto
daļu, 8.pantu, 9.panta ceturto daļu, 10.panta otro daļu*

Izdarīt Limbažu novada domes 2012.gada 25.oktobra saistošajos noteikumos Nr.34 „Par Limbažu novada pašvaldības palīdzību dzīvojamo telpu jautājumu risināšanā” šādus grozījumus:

3. Papildināt saistošos noteikumus ar 4.¹ punktu šādā redakcijā:
„4.¹ Pašvaldība sniedz palīdzību dzīvokļa jautājumu risināšanā personai, kas nepieciešama pašvaldībā kā kvalificēts speciālists, kuram Limbažu novada pašvaldības administratīvajā teritorijā nepieder dzīvojamā telpa.”
4. Papildināt saistošos noteikumus ar 8.¹ punktu šādā redakcijā:
„8.¹ Pašvaldības darbiniekam, kas pieņem iesniegumu, un institūcijai, kas pieņem lēmumu, ir tiesības pārbaudīt sniegto ziņu patiesumu valsts datu reģistros.”
5. Izteikt saistošo noteikumu 10.punkta otro teikumu šādā redakcijā:
“Palīdzības reģistros reģistrētās personas pienākums ir katru gadu līdz 1.martam papildināt iesniegto informāciju ar norādi vai šī palīdzība ir vēl nepieciešama.”
6. Papildināt saistošos noteikumus ar 12.5. punktu šādā redakcijā:
“12.5. kvalificēta speciālista nodrošināšana ar dzīvojamo telpu reģistrs (Reģistrs Nr.5).”
7. Izteikt saistošo noteikumu 14.2. punktu šādā redakcijā:
“14.2. 2.grupā – personas (ģimenes), kuras vismaz 3 (trīs) gadus ir deklarējušas savu dzīvesvietu Limbažu novada administratīvajā teritorijā un kuru īpašumā vai tiesiskajā valdījumā nav dzīvošanai piemērota telpa vai dzīvojamā māja, un:
14.2.1. kuras apgādībā ir vismaz trīs nepilngadīgi bērni;
14.2.2. kuras ir atsevišķi dzīvojošas pensijas vecuma personas;
14.2.3. kuras vienas pašas audzina nepilngadīgu bērnu un kurām nav kopīga saimniecība ar citu darbspējīgu personu;
14.2.4. persona (ģimene), kura līdz šo Noteikumu spēkā stāšanās dienai bija reģistrēta palīdzības reģistrā un neatbilst nevienam no šajos Noteikumos iepriekš iekļautajiem nosacījumiem.”
6. Svītrot saistošo noteikumu 17.10. punktu.
7. Papildināt saistošos noteikumus ar 19.¹ punktu šādā redakcijā:
„19.¹ Papildu likuma „Par palīdzību dzīvokļa jautājumu risināšanā” 7.panta piektajā daļā, 10.panta pirmajā daļā noteiktajam Komisija pieņem lēmumu atteikt atzīt personu par tiesīgu saņemt likuma „Par palīdzību dzīvokļa jautājumu risināšanā” 3.panta pirmajā punktā noteikto palīdzību, vienlaicīgi atceļot arī iepriekš pieņemto lēmumu par palīdzības sniegšanu, šādos gadījumos:

- 19.1¹ ja personas īrētās dzīvojamās telpas īres līgums tiek izbeigts sakarā ar dzīvojamās telpas vai mājas bojāšanu vai citādu dzīvojamās telpas lietošanas noteikumu pārkāpumu;
- 19.2¹ personas īrētās dzīvojamās telpas īres līgums ticis izbeigts sakarā ar to, ka persona nelikumīgi iemitināja īrētajā dzīvojamā telpā citas personas, tādējādi pārkāpjot mājas iekšējās kārtības un ar personu noslēgtā īres līguma noteikumus;
- 19.3¹ persona pēc pašvaldības pieprasījuma nav iesniegusi dokumentus, kas apliecina tiesības saņemt noteikumos noteikto palīdzību.”
8. Papildināt saistošos noteikumus ar 22.¹ punktu šādā redakcijā:
“22.¹ Reģistrā reģistrētajām personām piedāvājot īrēt dzīvojamo platību, pēc iespējas ievēro šādus kritērijus:
22.1¹ vienistabas dzīvokli – ģimenei, kurā ir 1 līdz 2 cilvēki;
22.2¹ divistabu dzīvokli – ģimenei, kurā ir 3 līdz 5 cilvēki;
22.3¹ trīsistabu dzīvokli vai lielāku dzīvokli – ģimenei, kurā ir 5 vai vairāk cilvēki.”
9. **Izteikt saistošo noteikumu 24.² punktu šādā redakcijā:**
“24.² Pašvaldība izīrē pašvaldībai piederošo dzīvojamo telpu, kurai noteikts speciālistam izīrējamas dzīvojamās telpas statuss – pašvaldības, tās iestāžu, pašvaldības kapitālsabiedrību un kapitālsabiedrību, kurā publiskas personas daļa pamatkapitālā atsevišķi vai kopumā pārsniedz 50 procentus, speciālistam, jomā, kurā konstatēts nepietiekams kvalificētu speciālistu nodrošinājums un kurš veic ar valsts vai pašvaldības funkciju nodrošināšanu saistītus pārvaldes uzdevumus: veselības, sociālās aprūpes, izglītības, kultūras, sporta, tūrisma, būvniecības jomā nodarbinātam pašvaldības speciālistam, pašvaldības policijas darbiniekam, pašvaldības administrācijas speciālistam.”
10. Papildināt saistošos noteikumus ar 24.⁸ un 24.⁹ punktu šādā redakcijā:
“24.⁸ Mēnesi pirms speciālistam izīrējamās dzīvojamās telpas īres līguma termiņa beigām dzīvokļa īrnieka pienākums ir iesniegt Komisijai attiecīgas pašvaldības, tās iestāžu, pašvaldības kapitālsabiedrību un kapitālsabiedrību, kurā publiskas personas daļa pamatkapitālā atsevišķi vai kopumā pārsniedz 50 procentus, speciālistam, kas veic ar valsts vai pašvaldības funkciju nodrošināšanu saistītu pārvaldes uzdevumu jomā, kurā konstatēts nepietiekams kvalificētu speciālistu nodrošinājums vadītāja iesniegumu, kurā izteikts lūgums tās amatpersonu, darbinieku vai uzaicināto speciālistu nodrošināt ar dzīvojamo telpu uz darba tiesisko attiecību laiku un rakstveida apliecinājumu, ka personas lietošanā vai īpašumā nav citas dzīvojamās telpas Limbažu novada administratīvajā teritorijā.
24.⁹ Speciālistam izīrējamās dzīvojamās telpas īres līgums tiek izbeigts saskaņā ar likuma “Par palīdzību dzīvokļa jautājumu risināšanā” 21.4 pantu un likumu “Par dzīvojamo telpu īri”.
11. Papildināt saistošos noteikumus ar 25.¹ punktu šādā redakcijā:
“25.¹ Sociālo dzīvokli ir tiesīga īrēt persona ar invaliditāti, kā arī persona, kura aprūpē bērnu ar invaliditāti vai pilngadīgu personu ar invaliditāti.”

Limbažu novada pašvaldības
Domes priekšsēdētājs

D.Zemmers

21.§

Par nodevas par tirdzniecību publiskās vietās atcelšanu

Ziņo A. Briede

Limbažu novada dome 2015.gada 25.jūnijā pieņēma saistošos noteikumus Nr.14 “Par Limbažu novada pašvaldības nodevām”, kuros cita starpā noteica nodevu par tirdzniecību publiskās

vietās (saistošo noteikumu IV. nodaļa). Tomēr ņemot vērā spēkā esošos ierobežojumus, kas izriet no Ministru kabineta 2020.gada 12.marta rīkojuma Nr.103 "Par ārkārtējās situācijas izsludināšanu", un to, ka to radītās sekas pastiprināti izjūt vairākas nozares, Limbažu novada pašvaldībai ir iespēja sniegt atbalstu tiem uzņēmumiem un saimnieciskās darbības veicējiem, kas veic īslaicīgu vai pastāvīgu ielu tirdzniecību publiskās vietās Limbažu novada teritorijā, proti, līdz 2020.gada beigām atcelt nodevu par tirdzniecību publiskās vietās Limbažu novada administratīvajā teritorijā.

Ņemot vērā iepriekš minēto un pamatojoties uz likuma „Par pašvaldībām” 21.panta pirmās daļas 15. un 27.punktu, **atklāti balsojot: PAR** _____, **PRET** _____, **ATTURAS** _____, komiteja **NOLEMJ:**

1. Atcelt nodevu par tirdzniecību publiskās vietās Limbažu novada administratīvajā teritorijā līdz 2020.gada 31.decembrim.
2. Kontroli par lēmuma izpildi uzdot Limbažu novada pašvaldības izpilddirektora vietniekam.
3. Lēmuma projektu virzīt izskatīšanai Limbažu novada domes sēdē.

22.§

Par projekta “Pasākumi vietējās sabiedrības veselības veicināšanai un slimību profilaksei Limbažu novadā” īstenošanu

Ziņo K. Buka

Iepazinusies Limbažu novada pašvaldības Attīstības nodaļas attīstības un projektu koordinatores Klintas Bukas informāciju par Centrālās un finanšu līgumu aģentūras uzaicinājumu Limbažu novada pašvaldībai iesniegt grozījumus un turpināt vienošanos par projekta “Pasākumi vietējās sabiedrības veselības veicināšanai un slimību profilaksei Limbažu novadā” īstenošanu 9.2.4.2. pasākuma "Pasākumi vietējās sabiedrības veselības veicināšanai un slimību profilaksei" ietvaros, pamatojoties uz likuma „Par pašvaldībām” 12.pantu, 15.panta pirmās daļas 6.punktu, **atklāti balsojot: PAR** _____, **PRET** _____, **ATTURAS** _____, komiteja **NOLEMJ:**

1. Turpināt projekta īstenošanu un iesniegt vienošanās grozījumus ar Centrālo finanšu un līgumu aģentūru par projekta “Pasākumi vietējās sabiedrības veselības veicināšanai un slimību profilaksei Limbažu novadā” īstenošanu 9.2.4.2. pasākuma "Pasākumi vietējās sabiedrības veselības veicināšanai un slimību profilaksei" ietvaros.
2. Noteikt projekta kopējās izmaksas:

Finansējuma avots	Apstiprinātais finansējums projekta īstenošanai (2017.-2020.g.) EUR	Aprēķinātais finansējums projekta īstenošanai (2020.-2023.g.) EUR	Kopējais finansējums projektu īstenošanai (2017.-2023.g.) EUR
Eiropas Sociālā fonda finansējums	177 727,35	120 652,40	298 379,75
Valsts budžeta finansējums	31 363,65	21 291,60	52 655,25
Kopējās izmaksas	209 091,00	141 944,00	351 035,00

3. Projekta īstenošanai nepieciešamo priekšfinansējumu nodrošināt no Limbažu novada pašvaldības attiecīgā gada budžeta apgrozāmajiem līdzekļiem.
4. Atbildīgo par lēmuma izpildi noteikt Limbažu novada pašvaldības izpilddirektora vietnieku.
5. Lēmuma projektu virzīt izskatīšanai Limbažu novada domes sēdē.

23.§

Par Limbažu novada pašvaldībai piederošā nekustamā īpašuma “Ēķenu zeme”, Skultes pagastā, Limbažu novadā, kadastra numurs 6676 002 0171, izsoles rezultātu apstiprināšanu un pirkuma līguma noslēgšanu

Ziņo A. Briede

Iepazinusies ar Limbažu novada pašvaldības Juridiskās nodaļas vadītājas A.Briedes informāciju par pašvaldības nekustamā īpašuma “Ēķenu zeme”, Skultes pagastā, Limbažu novadā, kadastra numurs 6676 002 0171, kas sastāv no vienas zemes vienības ar kadastra apzīmējumu 6676 002 0115, 5.03 ha platībā, izsoles rezultātiem, pamatojoties uz likuma „Par pašvaldībām” 14.panta pirmās daļas 2.punktu, 21.panta pirmās daļas 17.punktu, Publiskas personas mantas atsavināšanas likuma 34.panta otro daļu, 36.panta pirmo daļu, **atklāti balsojot: PAR** _____, **PRET** – _____, **ATTURAS** – _____, komiteja **NOLEMJ:**

1. Apstiprināt pašvaldības nekustamā īpašuma “Ēķenu zeme”, Skultes pagastā, Limbažu novadā, kadastra numurs 6676 002 0171, kas sastāv no vienas zemes vienības ar kadastra apzīmējumu 6676 002 0115, 5.03 ha platībā, izsoles rezultātus, par nosolītāju atzīstot (vārds, uzvārds, personas kods) ar nosolīto cenu 8250,00 EUR (astoņi tūkstoši divi simti piecdesmit eiro, 00 centi).
2. Uzdot Juridiskajai nodaļai noslēgt pirkuma līgumu par nekustamā īpašuma “Ēķenu zeme”, Skultes pagastā, Limbažu novadā, kadastra numurs 6676 002 0171, atsavināšanu.
3. Atsavināšanā iegūtos līdzekļus ieskaitīt Limbažu novada pašvaldības budžetā.
4. Kontroli par lēmuma izpildi uzdot Limbažu novada pašvaldības izpilddirektora vietniekam.
5. Lēmuma projektu virzīt izskatīšanai Limbažu novada domes sēdē.
6. Izvērstais lēmums sēdes protokola pielikumā.

24.§

Par Limbažu novada pašvaldībai piederošā nekustamā īpašuma “Kalējiņi”, Viļķenes pagastā, Limbažu novadā, kadastra numurs 6688 003 011, izsoles rezultātu apstiprināšanu un pirkuma līguma noslēgšanu

Ziņo A. Briede

Iepazinusies ar Limbažu novada pašvaldības Juridiskās nodaļas vadītājas A.Briedes informāciju par pašvaldības nekustamā īpašuma “Kalējiņi”, Viļķenes pagastā, Limbažu novadā, kadastra numurs 6688 003 0119, kas sastāv no vienas zemes vienības ar kadastra apzīmējumu 6688 003 0208, 1.28 ha platībā, izsoles rezultātiem, pamatojoties uz likuma „Par pašvaldībām” 14.panta pirmās daļas 2.punktu, 21.panta pirmās daļas 17.punktu, Publiskas personas mantas atsavināšanas likuma 34.panta otro daļu, 36.panta pirmo daļu, **atklāti balsojot: PAR** _____, **PRET** – _____, **ATTURAS** – _____, komiteja **NOLEMJ:**

1. Apstiprināt pašvaldības nekustamā īpašuma “Kalējiņi”, Viļķenes pagastā, Limbažu novadā, kadastra numurs 6688 003 0119, kas sastāv no vienas zemes vienības ar kadastra apzīmējumu 6688 003 0208, 1.28 ha platībā, izsoles rezultātus, par nosolītāju atzīstot ZS “KALĒJI”, Reģ. Nr.46601001631, juridiskā adrese: “Kalēji”, Viļķenes pagasts, Limbažu novads, ar nosolīto cenu 3350,00 EUR (trīs tūkstoši trīs simti piecdesmit eiro, 00 centi).
2. Uzdot Juridiskajai nodaļai noslēgt pirkuma līgumu par nekustamā īpašuma “Kalējiņi”, Viļķenes pagastā, Limbažu novadā, kadastra numurs 6688 003 0119, kas sastāv no vienas zemes vienības ar kadastra apzīmējumu 6688 003 0208, 1.28 ha platībā atsavināšanu.
3. Atsavināšanā iegūtos līdzekļus ieskaitīt Limbažu novada pašvaldības budžetā.
4. Kontroli par lēmuma izpildi uzdot Limbažu novada pašvaldības izpilddirektora vietniekam.
5. Lēmuma projektu virzīt izskatīšanai Limbažu novada domes sēdē.

25.§

Par Limbažu novada pašvaldībai piederošā nekustamā īpašuma „Avenāji”, Viļķenes pagastā, Limbažu novadā, kadastra Nr. 6688 011 0108, izsoles rezultātu apstiprināšanu un pirkuma līguma noslēgšanu

Ziņo A. Briede

Iepazinusies ar Limbažu novada pašvaldības Juridiskās nodaļas vadītājas A.Briedes informāciju par pašvaldības nekustamā īpašuma “Avenāji”, Viļķenes pagastā, Limbažu novadā, kadastra Nr. 6688 011 0108, kas sastāv no zemes vienības ar kadastra apzīmējumu 6688 011 0108, 3,43 ha platībā, izsoles rezultātiem, pamatojoties uz likuma „Par pašvaldībām” 14.panta pirmās daļas 2.punktu, 21.panta pirmās daļas 17.punktu, Publiskas personas mantas atsavināšanas likuma 34.panta otro daļu, 36.panta pirmo daļu, **atklāti balsojot: PAR** – _____, **PRET** – _____, **ATTURAS** – _____, komiteja **NOLEMJ:**

1. Apstiprināt pašvaldības nekustamā īpašuma “Avenāji”, Viļķenes pagastā, Limbažu novadā, kadastra Nr. 6688 011 0108, kas sastāv no zemes vienības ar kadastra apzīmējumu 6688 011 0108, 3,43 ha platībā, izsoles rezultātus, par nosolītāju atzīstot (vārds, uzvārds, personas kods) ar nosolīto cenu 6050,00 EUR (seši tūkstoši piecdesmit eiro, 00 centi).
2. Uzdot Juridiskajai nodaļai noslēgt pirkuma līgumu par nekustamā īpašuma “Avenāji”, Viļķenes pagastā, Limbažu novadā, kadastra Nr. 6688 011 0108, atsavināšanu.
3. Atsavināšanā iegūtos līdzekļus ieskaitīt Limbažu novada pašvaldības budžetā.
4. Kontroli par lēmuma izpildi uzdot Limbažu novada pašvaldības izpilddirektora vietniekam.
5. Lēmuma projektu virzīt izskatīšanai Limbažu novada domes sēdē.
6. Izvērstais lēmums sēdes protokola pielikumā.

26.§

Par Limbažu novada pašvaldībai piederošā nekustamā īpašuma “Pavasari”, Skultes pagastā, Limbažu novadā, kadastra numurs 6676 008 0250, izsoles rezultātu apstiprināšanu un pirkuma līguma noslēgšanu

Ziņo A. Briede

Iepazinusies ar Limbažu novada pašvaldības Juridiskās nodaļas vadītājas A.Briedes informāciju par pašvaldības nekustamā īpašuma “Pavasari”, Skultes pagastā, Limbažu novadā, kadastra numurs 6676 008 0250, kas sastāv no vienas zemes vienības ar kadastra apzīmējumu 6676 008 0250, 4.39 ha platībā, izsoles rezultātiem, pamatojoties uz likuma „Par pašvaldībām” 14.panta pirmās daļas 2.punktu, 21.panta pirmās daļas 17.punktu, Publiskas personas mantas atsavināšanas likuma 34.panta otro daļu, 36.panta pirmo daļu, **atklāti balsojot: PAR** – _____, **PRET** – _____, **ATTURAS** – _____, komiteja **NOLEMJ:**

1. Apstiprināt pašvaldības nekustamā īpašuma “Pavasari”, Skultes pagastā, Limbažu novadā, kadastra numurs 6676 008 0250, kas sastāv no vienas zemes vienības ar kadastra apzīmējumu 6676 008 0250, 4.39 ha platībā, izsoles rezultātus, par nosolītāju atzīstot sabiedrību ar ierobežotu atbildību “RIKK”, reģistrācijas Nr.44103054794, ar nosolīto cenu 9450,00 EUR (deviņi tūkstoši četri simti piecdesmit eiro, 00 centi).
2. Uzdot Juridiskajai nodaļai noslēgt pirkuma līgumu par nekustamā īpašuma “Pavasari”, Skultes pagastā, Limbažu novadā, kadastra numurs 6676 008 0250, atsavināšanu.
3. Atsavināšanā iegūtos līdzekļus ieskaitīt Limbažu novada pašvaldības budžetā.
4. Kontroli par lēmuma izpildi uzdot Limbažu novada pašvaldības izpilddirektora vietniekam.
5. Lēmuma projektu virzīt izskatīšanai Limbažu novada domes sēdē.

27.§

Par Limbažu novada pašvaldībai piederošā nekustamā īpašuma Zvaigžņu iela 10A, Limbažos, Limbažu novadā, kadastra Nr. 6601 002 0069, izsoles rezultātu apstiprināšanu un pirkuma līguma noslēgšanu

Ziņo A. Briede

Iepazinusies ar Limbažu novada pašvaldības Juridiskās nodaļas vadītājas A.Briedes informāciju par pašvaldības nekustamā īpašuma Zvaigžņu iela 10A, Limbažos, Limbažu novadā, kadastra Nr. 6601 002 0069, kas sastāv no zemes vienības ar kadastra apzīmējumu 6601 002 0069, 0.1581 ha platībā, izsoles rezultātiem, pamatojoties uz likuma „Par pašvaldībām” 14.panta pirmās daļas 2.punktu, 21.panta pirmās daļas 17.punktu, Publiskas personas mantas atsavināšanas likuma 34.panta otro daļu, 36.panta pirmo daļu, **atklāti balsojot: PAR – _____, PRET – _____, ATTURAS – _____**, komiteja **NOLEMJ:**

1. Apstiprināt pašvaldības nekustamā īpašuma Zvaigžņu iela 10A, Limbažos, Limbažu novadā, kadastra Nr. 6601 002 0069, kas sastāv no zemes vienības ar kadastra apzīmējumu 6601 002 0069, 0.1581 ha, izsoles rezultātus, par nosolītāju atzīstot (vārds, uzvārds, personas kods) ar nosolīto cenu 3550,00 EUR (trīs tūkstoši pieci simti piecdesmit eiro, 00 centi).
2. Uzdot Juridiskajai nodaļai noslēgt pirkuma līgumu par nekustamā īpašuma Zvaigžņu iela 10A, Limbažos, Limbažu novadā, kadastra Nr. 6601 002 0069, atsavināšanu.
3. Atsavināšanā iegūtos līdzekļus ieskaitīt Limbažu novada pašvaldības budžetā.
4. Kontroli par lēmuma izpildi uzdot Limbažu novada pašvaldības izpilddirektora vietniekam.
5. Lēmuma projektu virzīt izskatīšanai Limbažu novada domes sēdē.
6. Izvērstais lēmums sēdes protokola pielikumā.

28.§

Par nekustamā īpašuma “Mežlaugas”, Vidrižu pagastā, Limbažu novadā, kadastra Nr. 66840040425, izsoles organizēšanu, sākumcenas un izsoles noteikumu apstiprināšanu

Ziņo A. Briede

Limbažu novada pašvaldības īpašumā ir nekustamais īpašums “Mežlaugas”, Vidrižu pagastā, Limbažu novadā, kadastra Nr. 66840040425, kas sastāv no vienas zemes vienības ar kadastra apzīmējumu 66840040425, 6.78 ha platībā (t.sk. meža zeme 5,83 ha platībā ar mežaudzi). Izvērtējot nekustamā īpašuma lietošanas iespējas, konstatēts, ka nekustamais īpašums nav nepieciešams pašvaldības funkciju nodrošināšanai.

Saskaņā ar Publiskas personas mantas atsavināšanas likuma 4.panta pirmo, otro un trešo daļu, atvasinātas publiskas personas mantas atsavināšanu var ierosināt, ja tā nav nepieciešama attiecīgai atvasinātai publiskai personai vai tās iestādēm to funkciju nodrošināšanai, bet publiskas personas mantas atsavināšanu var ierosināt attiecīgās iestādes vadītājs, kā arī cita institūcija (amatpersona), kuras valdījumā vai turējumā atrodas publiskas personas manta. Kārtību, kādā noskaidro publiskas personas vai tās iestāžu vajadzību pēc citai publiskai personai vai tās iestādēm nevajadzīgās mantas, kā arī mantas turētāja maiņas kārtību attiecībā uz atvasinātas publiskas personas mantu nosaka attiecīgās atvasinātās publiskās personas lēmējinstītūcija.

Publiskas personas mantas atsavināšanas likuma 5.panta pirmajā daļā noteikts, ka atļauju atsavināt atvasinātu publisku personu nekustamo īpašumu dod attiecīgās atsavinātās publiskās personas lēmējinstītūcija.

Saskaņā ar likuma “Par pašvaldībām” 21.panta pirmās daļas 17.punktu un 41.panta pirmās daļas 4.punktu - tikai dome var lemt par pašvaldības mantas atsavināšanu, pieņemot attiecīgu lēmumu.

Ar Limbažu novada domes 2020.gada 23.janvāra lēmumu (protokols Nr.2, 12.§) nolemts atsavināt pašvaldības īpašumā esošo nekustamo īpašumu "Mežlaugas", Vidrižu pagastā, Limbažu novadā, kadastra Nr. 66840040425, kas sastāv no vienas zemes vienības ar kadastra apzīmējumu 66840040425, 6.78 ha platībā, nosakot, ka tas nav nepieciešams pašvaldības funkciju veikšanai.

Tā kā nekustamais īpašums "Mežlaugas", Vidrižu pagastā, Limbažu novadā, kadastra Nr. 66840040425, kas sastāv no vienas zemes vienības ar kadastra apzīmējumu 66840040425, 6.78 ha platībā (t.sk. meža zeme 5,83 ha platībā ar mežaudzi), nav nepieciešams pašvaldības funkciju veikšanai, tas atsavināms pārdodot izsolē.

Nemot vērā minēto un pamatojoties uz likuma „Par pašvaldībām” 14.panta pirmās daļas 2.punktu, 21.panta pirmās daļas 17.punktu, Publiskas personas mantas atsavināšanas likuma 3.panta pirmās daļas 1.punktu, 8.panta trešo daļu, 10.pantu un 15.pantu, Limbažu novada pašvaldības īpašumu privatizācijas un atsavināšanas komisijas priekšlikumu, **atklāti balsojot: PAR** – _____, **PRET** – _____, **ATTURAS** – _____, komiteja **NOLEMJ:**

1. Atsavināt pašvaldības nekustamo īpašumu "Mežlaugas", Vidrižu pagastā, Limbažu novadā, kadastra Nr. 66840040425, kas sastāv no vienas zemes vienības ar kadastra apzīmējumu 66840040425, 6.78 ha platībā (t.sk. meža zeme 5,83 ha platībā ar mežaudzi), pārdodot mutiskā izsolē ar augšupejošu soli.
2. Apstiprināt nekustamā īpašuma "Mežlaugas", Vidrižu pagastā, Limbažu novadā, kadastra Nr. 66840040425, kas sastāv no vienas zemes vienības ar kadastra apzīmējumu 66840040425, 6.78 ha platībā (t.sk. meža zeme 5,83 ha platībā ar mežaudzi), sākumcenu 9500,00 EUR (deviņi tūkstoši pieci simti eiro, 00 centi).
3. Apstiprināt Limbažu novada pašvaldības nekustamā īpašuma "Mežlaugas", Vidrižu pagastā, Limbažu novadā, izsoles noteikumu projektu (pielikumā).
4. Uzdot Limbažu novada pašvaldības īpašumu privatizācijas un atsavināšanas komisijai veikt Publiskas personas mantas atsavināšanas likumā noteiktās darbības, lai atsavinātu nekustamo īpašumu "Mežlaugas", Vidrižu pagastā, Limbažu novadā.
5. Kontrolē par lēmuma izpildi uzdot Limbažu novada pašvaldības izpilddirektora vietniekam.
6. Lēmuma projektu virzīt izskatīšanai Limbažu novada domes sēdē.

APSTIPRINĀTI
ar Limbažu novada domes
____.05.2020. sēdes lēmumu
(protokols Nr.____, ____.§)

LIMBAŽU NOVADA PAŠVALDĪBAS NEKUSTAMĀ ĪPAŠUMA "MEŽLAUGAS", VIDRIŽU PAGASTĀ, LIMBAŽU NOVADĀ, IZSOLES NOTEIKUMI

1. IZSOLĀMĀ OBJEKTA RAKSTUROJUMS

- 1.1. Limbažu novada pašvaldībai ir piekrītošais nekustamais īpašums "Mežlaugas", Vidrižu pagastā, Limbažu novadā, kadastra Nr. 66840040425, kas sastāv no vienas zemes vienības ar kadastra apzīmējumu 66840040425, 6.78 ha platībā (t.sk. meža zeme 5,83 ha platībā ar mežaudzi) (turpmāk – **IZSOLES OBJEKTS**).
- 1.2. Īpašumtiesības Limbažu novada pašvaldībai nostiprinātas Vidzemes rajona tiesas zemesgrāmatu nodaļas Vidrižu pagasta zemesgrāmatas nodalījumā Nr. 100000593134.
- 1.3. **IZSOLES OBJEKTS** atrodas Vidrižu pagastā, tā DA daļā, netālu no Krimuldas novada Krimuldas pagasta teritorijas. Piebraukšana sākumā ir braucot pa valsts reģionālo autoceļu P9 Ragana – Limbaži, kas klāts ar asfalta ceļa segumu, tālāk pa pagasta nozīmes grants seguma ceļu līdz īpašumam "Laugas". Piebraukšana pie paša zemes gabala ar vieglo autotransportu nav iespējama. Autotransports jāatstāj ceļa malā un ejot kājām ~ 50 m attālumā jāšķērso cita

īpašnieka zemes gabals. Tuvāko apkārtni pamatā veido meži, purvi, atsevišķas viensētas un lauku saimniecības.

1.4. IZSOLES OBJEKTA izmantošanas veids – mežsaimniecībā izmantojams zemes gabals.

1.5. IZSOLES OBJEKTAM noteikti lietošanas tiesību apgrūtinājumi:

- vides un dabas resursu aizsardzības aizsargjoslas teritorija ap purvu ar platību, lielāku par 100 hektāriem – 6,78 ha.

2. IZSOLES RĪKOTĀJS – Limbažu novada pašvaldības īpašumu privatizācijas un atsavināšanas komisija (turpmāk tekstā – **IZSOLES RĪKOTĀJS**).

3. IZSOLES OBJEKTA NOSACĪTĀ CENA, MAKSĀŠANAS LĪDZEKĻI

3.1. IZSOLES OBJEKTA nosacītā cena (sākumcena) – 9500.00 EUR (deviņi tūkstoši pieci simti eiro un 00 centi).

3.2. Maksāšanas līdzeklis – nauda.

3.3. Izsoles solis – 50.00 EUR (piecdesmit eiro).

4. INFORMĀCIJAS PUBLICĒŠANAS KĀRTĪBA

4.1. Sludinājumi par izsoli publicējami laikrakstos „Latvijas Vēstnesis” un „Auseklis” ne vēlāk kā četras nedēļas pirms izsoles.

4.2. Sludinājumā un paziņojumā norāda:

- 4.2.1. IZSOLES OBJEKTA nosaukumu un atrašanās vietu;
- 4.2.2. kur un kad var iepazīties ar izsoles noteikumiem;
- 4.2.3. IZSOLES OBJEKTA apskates vietu un laiku;
- 4.2.4. pieteikumu reģistrācijas un izsoles vietu un laiku;
- 4.2.5. IZSOLES OBJEKTA nosacīto cenu, nodrošinājuma apmēru un iemaksas kārtību;
- 4.2.6. termiņu, kādā personas, kurai ir pirmpirkuma tiesības var iesniegt pieteikumu;
- 4.2.7. izsoles veidu;
- 4.2.8. samaksas kārtību;
- 4.2.9. IZSOLES OBJEKTA turpmākās izmantošanas nosacījumus, ja tādi paredzēti.

5. IZSOLES DALĪBNIEKU REĢISTRĀCIJAS KĀRTĪBA

5.1. Dalībnieku reģistrācija tiek uzsākta pēc pirmās publikācijas laikrakstos „Latvijas Vēstnesis” un „Auseklis”.

5.2. Dalībnieku reģistrācija tiek pārtraukta **2020.gada 6.jūlijā plkst.17⁰⁰**.

5.3. Iepazīšanās ar izsoles noteikumiem un izsoles dalībnieku reģistrācija tiek veikta Limbažu novada pašvaldībā, 1.stāvā, Klientu apkalpošanas centrā, Rīgas ielā 16, Limbažos, darba dienās no 8⁰⁰-12⁰⁰ un 13⁰⁰-16⁰⁰, tālrunis uzziņām 26344384, 64020401.

5.4. Izsoles dalības pretendents ne vēlāk kā **līdz 2020.gada 6.jūlijam** jāpārskaita Limbažu novada pašvaldības kontā – AS „SEB banka”, konta Nr.LV37UNLA0050014284308:

5.4.1. dalības maksa – 40.00 EUR (četrdesmit eiro un 00 centi)

5.4.2. nodrošinājuma nauda – 10 % apmērā no izsoles objekta nosacītās cenas – 950.00 EUR (deviņi simti piecdesmit eiro un 00 centi).

5.5. Par izsoles dalībnieku var kļūt jebkura fiziska vai juridiska persona, kura saskaņā ar likumu var būt IZSOLES OBJEKTA tiesību subjekts un kura iesniegusi šādus dokumentus:

5.5.1. juridiskai personai:

- 5.5.1.1. pieteikums dalībai izsolē (1.pielikums),
- 5.5.1.2. attiecīgās institūcijas lēmumu par nekustamā īpašuma iegādi,
- 5.5.1.3. pilnvara dalībai izsolē,
- 5.5.1.4. dokumentu, kas apliecina dalības maksas samaksu,
- 5.5.1.5. dokumentu par nodrošinājuma naudas samaksu;

5.5.2. fiziskai personai:

- 5.5.2.1. pieteikums dalībai izsolē (1.pielikums),

- 5.5.2.2. dokumentu, kas apliecina dalības maksas samaksu,
- 5.5.2.3. dokumentu par nodrošinājuma naudas samaksu.
- 5.6. Ja izsoles dalības pretendents ievērojis šo noteikumu 5.5.punkta nosacījumus, tad tas tiek reģistrēts kā izsoles dalībnieks, izsoles rīkotājam sastādot to personu sarakstu, kuras ir izpildījušas izsoles priekšnoteikumus. Izsoles dalībnieku reģistrē, norādot šādas ziņas:
 - 5.6.1. izsoles dalībnieka kārtas numurs;
 - 5.6.2. juridiskai personai pilnu nosaukumu vai fiziskai personai – vārdu, uzvārdu;
 - 5.6.3. juridiskai personai reģistrācijas numuru vai fiziskai personai – personas kodu (sarakstam pievieno: fiziskās personas pārstāvja notariāli apliecinātu pilnvaru un personu identificējoša dokumenta datus; juridiskās personas pārstāvja pilnvaras oriģināleksemplāru un personu identificējoša dokumenta datus);
 - 5.6.4. adresi un tālruņa numuru;
 - 5.6.5. atzīmi par izsoles dalības maksas un drošības naudas samaksu.
- 5.7. Izsoles dalības pretendents netiek reģistrēts, ja:
 - 5.7.1. nav ievērots pieteikšanās termiņš;
 - 5.7.2. nav uzrādījis un iesniedzis 5.5.punktā minētos dokumentus;
 - 5.7.3. dalību izsolē liedz likumā noteiktie ierobežojumi.

6. IZSOLES NORISE

- 6.1. Izsole notiks **2020.gada 7.jūlijā plkst.10⁰⁰** Limbažu novada pašvaldības telpās – Limbažos, Rīgas ielā 16, pirmā stāva mazajā zālē.
- 6.2. Ja saņemts pieteikums no personas, kurai ir pirmpirkuma tiesības uz IZSOLES OBJEKTU, tad izsole netiek rīkota un ar šo personu tiek slēgts pirkuma līgums par nosacīto cenu.
- 6.3. Ja no personas, kurai ir pirmpirkuma tiesības uz IZSOLES OBJEKTU nav saņemts pieteikums par IZSOLES OBJEKTA pirkšanu vai tā iesniegusi atteikumu, tad Izsoles komisija veic vienu no šādām darbībām:
 - 6.3.1. ja uz IZSOLES OBJEKTA izsoli ir pieteicies viens Izsoles pretendents, kas atzīts par Izsoles dalībnieku, vai uz Izsoli ieradies viens Izsoles dalībnieks, tad vienīgais Izsoles dalībnieks, nosolot vienu soli, atzīstams par IZSOLES OBJEKTA nosolītāju;
 - 6.3.2. ja uz IZSOLES OBJEKTA izsoli ir ieradušies vairāki Izsoles pretendenti, kuri atzīti par Izsoles dalībniekiem, IZSOLES OBJEKTA pircēja noteikšanai piemēro atklātu mutisku izsoli, ar augšupejošu soli saskaņā ar šiem noteikumiem;
 - 6.3.3. ja uz IZSOLES OBJEKTA izsoli noteiktajā termiņā nav pieteicies neviens Izsoles pretendents vai neviens Izsoles pretendents nav atzīts par Izsoles dalībnieku, vai neviens Izsoles dalībnieks izsolē nav nosolījis IZSOLES OBJEKTU, Izsoles komisijai ir tiesības izsoles pretendentu pieteikšanās termiņu atjaunot un noteikt jaunu Izsoles dienu, par to attiecīgi publicējot sludinājumus laikrakstos „Latvijas Vēstnesis” un „Auseklis”, vai izstrādāt jaunus izsoles noteikumus un iesniegt apstiprināšanai Limbažu novada domei.
- 6.4. Izsoles rīkotājs pārliecinās par solītāju ierašanos pēc iepriekš sastādīta saraksta.
- 6.5. Pirms izsoles vairāksolīšanas uzsākšanas Izsoles dalībnieki ar savu parakstu Izsoles dalībnieku sarakstā apliecina, ka ir iepazinušies un pilnībā piekrīt visiem Izsoles noteikumiem.
- 6.6. Ja uz izsoli nav ieradies neviens dalībnieks, izsole nenotiek. Izsoles dalībniekiem, kuri nav ieradušies uz izsoli, 10 darba dienu laikā tiek atmaksāts nodrošinājums. Dalības maksas netiek atmaksāta.
- 6.7. Izsoles dalībnieku sarakstā tiek ierakstīts katra dalībnieka vārds, uzvārds vai nosaukums, kā arī solītāja pārstāvja vārds un uzvārds, pilnvaras un personu identificējoši dati. Atsakoties no turpmākās solīšanas, katrs izsoles dalībnieks apstiprina ar parakstu izsoles dalībnieku sarakstā savu pēdējo solīto cenu.
- 6.8. Izsoles dalībnieki sola ar reģistrācijas kartītes palīdzību. Izsoles vadītājs paziņo pirmā solītāja reģistrācijas numuru un piedāvāto cenu. Ja neviens no izsoles dalībniekiem augstāku cenu nepiedāvā, izsoles vadītājs trīs reizes atkārti pēdējo augstāko cenu un fiksē to ar āmura piesitienu.

- 6.9. Ja vairāki dalībnieki vienlaicīgi ir piedāvājuši vienādu cenu un vizuāli nav iespējams izšķirt, kurš piedāvāja pirmais, izsoles vadītājs ar izlozi izšķir, kuram no šiem dalībniekiem tiek ieskaitīts šis solījums. Izloze tiek veikta, sagatavojot tādu ložu skaitu, kas atbilst vienlaicīgi solījušo dalībnieku skaitam un vienu no tām iezīmējot ar krustiņu. Dalībnieki velk lozes atbilstoši to solīšanas karšu numuriem. Dalībnieks, kas izvelk lozi ar krustiņu, uzskatāms par pirmo solītāju.
- 6.10. Pēdējais āmura piesitiens noslēdz pārdošanu. Dalībnieka reģistrācijas numurs un solītā cena tiek ierakstīta protokolā.
- 6.11. Izsoles komisijas sekretārs aizpilda izsoles protokolu.
- 6.12. Dalībnieks, kas piedāvājis visaugstāko cenu, pēc nosolīšanas nekavējoties uzrāda Izsoles komisijai savu reģistrācijas apliecību (2.pielikums), un ar savu parakstu protokolā apliecina tajā norādītās cenas atbilstību nosolītai cenai. Izsoles dalībnieks, kurš nosolījis augstāko cenu, bet nevar Izsoles komisijai uzrādīt reģistrācijas apliecību un neparakstās protokolā, tādējādi ir atteicies no nosolītā objekta. Pēc Izsoles komisijas lēmuma viņš tiek svītrots no dalībnieku saraksta un viņam netiek atmaksāts nodrošinājums. Ja pēc tam izsolē ir palikuši vismaz divi dalībnieki, kuri vēlas iegādāties IZSOLES OBJEKTU, par to attiecīgi ieraksta protokolā un izsole tiek tūlīt turpināta, bet, ja palicis tikai viens dalībnieks, viņš iegūst tiesības uz IZSOLES OBJEKTU par viņa nosolīto cenu.
- 6.13. Izsoles dalībniekam, kurš nosolījis augstāko cenu, 30 dienu laikā no izsoles dienas, jāsamaksā summa, ko veido starpība starp nosolīto summu un iemaksāto nodrošinājumu, Izsoles komisijas norādītajā kontā.
- 6.14. Ja izsoles dalībnieks **30 dienu laikā** nav Izsoles komisijas norādītajā kontā iemaksājis šo noteikumu 6.13.punktā minēto summu, viņš zaudē izsolē iegūtās tiesības uz IZSOLES OBJEKTU. Dalības maksa un nodrošinājums netiek atmaksāts.
- 6.15. Ja nosolītājs 30 dienu laikā nav samaksājis nosolīto cenu, pārsolītajam pircējam ir tiesības divu nedēļu laikā paziņot Izsoles komisijai par IZSOLES OBJEKTA pirkšanu par paša nosolīto augstāko cenu.
- 6.16. Izsoles dalībniekiem, kuri nav nosolījuši augstāko cenu par IZSOLES OBJEKTU, drošības nauda tiek atmaksāta desmit darba dienu laikā no izsoles dienas. Dalības maksa netiek atmaksāta.
- 6.17. Izsoles komisija sagatavo un iesniedz, pievienojot izsoles protokolu, domes lēmuma projektu par izsoles rezultātiem un izsoles izdevumu tāmi. Izsoles protokolu apstiprina Izsoles komisijas priekšsēdētājs. Dome apstiprina izsoles rezultātus pēc šo noteikumu 6.13.punktā paredzēto maksājumu nokārtošanas.
- 6.18. Nosolītājam septiņu dienu laikā pēc izsoles rezultātu apstiprināšanas jāparaksta IZSOLES OBJEKTA pirkuma līgums (projekts 3.pielikumā).
- 6.19. Izsole uzskatāma par nenotikušu, ja:
- 6.19.1. noteiktajos termiņos nav pieteicies neviens izsoles dalībnieks;
 - 6.19.2. nosolītājs ir tāda persona, kura nevar slēgt darījumu vai kurai nebija tiesību piedalīties izsolē;
 - 6.19.3. konstatēti būtiski šo noteikumu pārkāpumi;
 - 6.19.4. neviens pircējs nav pārsolījis izsoles nosacīto cenu vai arī nosolītājs nav samaksājis nosolīto cenu.
- 6.20. Lēmumu par izsoles atzīšanu par nenotikušu pieņem Izsoles rīkotājs 7 darba dienu laikā, par to paziņojot reģistrētiem izsoles dalībniekiem.
- 6.21. Pēc izsoles, kas atzīta par nenotikušu, tās dalībniekiem tiek atmaksāta drošības nauda, izņemot 6.14.punktā minētajā gadījumā.
- 6.22. Pirms izsoles tās dalībnieki ir tiesīgi iepazīties ar IZSOLĀMĀ OBJEKTA stāvokli dabā un viņu pienākums ir rakstveidā apliecināt, ka viņiem par to nav pretenziju.
- 6.23. Izsoles uzvarētājs uzņemas atbildību par iespējamiem zaudējumiem, kas radušies IZSOLES OBJEKTAM, laikā no izsoles uzvarētāja paziņošanas līdz pirkuma līguma noslēgšanai.
- 6.24. Sūdzības par izsoles rīkotāju darbībām var iesniegt Limbažu novada domei.

Limbažu novada pašvaldības
īpašumu privatizācijas un atsavināšanas
komisijas priekšsēdētājs

A.Blumers

1. PIELIKUMS

__05.2020. Limbažu novada
pašvaldības nekustamā īpašuma
"Mežlaugas", Vidrižu pagastā,
Limbažu novadā, izsoles
noteikumiem

PIETEIKUMS

dalībai Limbažu novada pašvaldības nekustamā īpašuma –
"Mežlaugas", Vidrižu pagastā, Limbažu novadā
izsolei

Limbažos

2020.gada _____

Iepazinies/ušies ar Izsoles noteikumiem, es/mēs, apakšā parakstījies/ušies, vēlos/amies piedalīties Limbažu novada pašvaldības nekustamā īpašuma – "Mežlaugas", Vidrižu pagastā, Limbažu novadā, kadastra Nr. 66840040425, kas sastāv no vienas zemes vienības ar kadastra apzīmējumu 66840040425, 6.78 ha platībā (t.sk. meža zeme 5,83 ha platībā ar mežaudzi).

1. Ar šī pieteikuma iesniegšanu:
 - 1.1. apņemos/amies ievērot visas Izsoles noteikumu prasības;
 - 1.2. garantēju/am sniegto ziņu patiesumu un precizitāti.
2. Apliecinu/ām, ka:
 - 2.1. esmu/am iepazinies/ušies ar IZSOLES OBJEKTA atsavināšanas nosacījumiem;
 - 2.2. esmu/am iepazinies/ušies ar sagatavoto pirkuma līgumprojektu un piekrītu/am tā noteikumiem.

Juridiska/Fiziska persona _____

pretendenta nosaukums/vārds, uzvārds

pretendenta adrese, tālruna (faksa) numuri

vienotais reģistrācijas Nr./personas kods _____

pretendenta bankas rekvizīti

vadītāja vai pilnvarotās personas amats, vārds un uzvārds, mob.tel.

Z.v.

Fiziskas personas vai juridiskas personas vadītāja (pilnvarotās personas) paraksts

Pieteikuma forma nedrīkst tikt mainīta, iesniedzot pieteikumu uz izmainītas formas komisija iesniegto pieteikumu noraida.

2. PIELIKUMS

__ .05.2020. Limbažu novada pašvaldības nekustamā īpašuma "Mežlaugas", Vidrižu pagastā, Limbažu novadā, izsoles noteikumiem

REĢISTRĀCIJAS APLIECĪBA Nr. _____

Izsoles dalībnieka vārds, uzvārds, juridiskas personas pilns nosaukums

dzīves vieta vai juridiskā adrese, tālruna numurs

samaksājis (-usi) maksu par izsoles noteikumu saņemšanu 40.00 EUR (četrdesmit eiro un 00 centi) un nodrošinājumu 950.00 EUR (deviņi simti piecdesmit eiro un 00 centi) apmērā un ieguvis (-usi) tiesības piedalīties izsolē, kura notiks **2020.gada 7.jūlijā plkst.10⁰⁰** Rīgas ielā 16, Limbažos, kurā tiks izsolīts nekustamais īpašums - "Mežlaugas", Vidrižu pagastā, Limbažu novadā, kadastra Nr. 66840040425, kas sastāv no vienas zemes vienības ar kadastra apzīmējumu 66840040425, 6.78 ha platībā (t.sk. meža zeme 5,83 ha platībā ar mežaudzi).

Izolāmā objekta nosacītā cena (izsoles sākumcena) - 9500.00 EUR (deviņi tūkstoši pieci simti eiro un 00 centi).

Apliecība izdota 2020.gada _____

Reģistratora vārds, uzvārds _____

z.v.

paraksts

3. PIELIKUMS

___ .05.2020. Limbažu novada pašvaldības nekustamā īpašuma "Mežlaugas", Vidrižu pagastā, Limbažu novadā, izsoles noteikumiem

PIRKUMA LĪGUMS (PROJEKTS)

Limbažos,

2020.gada __. _____

Limbažu novada pašvaldība, nodokļu maksātāja reģistrācijas Nr.90009114631, kuras vārdā uz likumu „Par pašvaldībām” un Limbažu novada pašvaldības nolikuma pamata rīkojas pašvaldības domes priekšsēdētājs **Didzis Zemmers**, turpmāk tekstā saukts PĀRDEVĒJS, un _____, turpmāk tekstā saukts PIRCĒJS, abi kopā saukti PUSES, un vienojās par sekojošo:

1. LĪGUMA PRIEKŠMETS

- 1.1. PĀRDEVĒJS pārdod un nodod, bet PIRCĒJS, pērk un pieņem nekustamo īpašumu "Mežlaugas", Vidrižu pagastā, Limbažu novadā, kadastra Nr. 66840040425, kas sastāv no vienas zemes vienības ar kadastra apzīmējumu 66840040425, 6.78 ha platībā (t.sk. meža zeme 5,83 ha platībā ar mežaudzi), turpmāk tekstā – OBJEKTS.
- 1.2. Objekts Līguma noslēgšanas brīdī pieder PĀRDEVĒJAM, ko apliecina Zemesgrāmatu apliecība.

2. LĪGUMA SUMMA UN NORĒĶINU KĀRTĪBA

- 2.1. Līguma summa ir _____ (_____), kas samaksājama 100 % naudā, turpmāk saukta – Līguma summa.
- 2.2. Līguma summa uz Līguma parakstīšanas dienu ir pārskaitīta Limbažu novada pašvaldības kontā AS „SEB banka”, konta Nr.LV37UNLA0050014284308, ko apliecina _____ maksājuma uzdevums Nr. _____.

3. LĪGUMA IZDEVUMU SEGŠANA

- 3.1. Visus izdevumus, kas saistīti ar OBJEKTA pirkšanu un īpašuma tiesību pārreģistrēšanu un korroborēšanu zemesgrāmatā (tajā skaitā, bet ne tikai – amata atlīdzību zvērinātam notāram, nodevas un citus obligātos maksājumus), kā arī jebkurus citus izdevumus, kuri šai sakarā rodas vai radīsies, pilnībā apņemas segt PIRCĒJS.
- 3.2. PIRCĒJS apņemas iesniegt nepieciešamos dokumentus zemesgrāmatu nodaļā Objekta korroborācijai uz sava vārda ne vēlāk kā viena mēneša laikā pēc Līguma noslēgšanas.

4. PĀRDEVĒJA PIENĀKUMI

- 4.1. Pēc Līguma parakstīšanas PĀRDEVĒJS apņemas 5 (piecu) darba dienu laikā nodot PIRCĒJAM OBJEKTU un nepieciešamos dokumentus, kas ir PĀRDEVĒJA rīcībā, OBJEKTA korroborācijai Zemesgrāmatā, par ko tiek sastādīts pieņemšanas – nodošanas akts.
- 4.2. PĀRDEVĒJS apņemas neieķīlāt OBJEKTU vai kā citādi to vairāk neapgrūtināt, kā arī neatsavināt to kādai trešajai personai no šī Līguma noslēgšanas brīža līdz PIRCĒJA īpašuma tiesības uz OBJEKTU tiek korroborētas Zemesgrāmatā.

5. PIRCĒJA PIENĀKUMI

- 5.1. PIRCĒJAM ir zināmi un saistoši visi īpašuma lietošanas tiesību ierobežojumi, kas nostiprināti zemesgrāmatā.

6. PUŠU APLIECINĀJUMI

- 6.1. PĀRDEVĒJS apliecina, ka līdz šī Līguma noslēgšanai OBJEKTS nav nevienam citam atsavināts, un par to nav strīda, par kuriem PIRCĒJAM nebūtu zināms.
- 6.2. PIRCĒJS, parakstot šo Līgumu, apliecina, ka viņam ir zināms OBJEKTA stāvoklis dabā, tā atrašanās vieta un lietošanas tiesību apgrūtinājumi, un viņam nav pretenziju pret PĀRDEVĒJU šajā sakarā, tagad, kā arī atsakās no tiesībām tādas celt nākotnē.
- 6.3. PIRCĒJS apliecina, ka viņam ir pilnībā saprotami Civillikuma 993.pants un 994.pants, ka nekustamā īpašuma nodošana nerada īpašuma tiesības, bet par nekustamā īpašuma īpašnieku atzīstams tikai tas, kas par tādu ierakstīts zemesgrāmatā.

7. CITI NOTEIKUMI

- 7.1. Šis Līgums ir saistošs PUŠU tiesību un saistību pārņēmējiem.
- 7.2. Līgums stājas spēkā ar parakstīšanas brīdi un ir spēkā līdz PUŠU saistību pilnīgai izpildei.
- 7.3. Visus strīdus, kas rodas Līguma izpildes gaitā, PUSES cenšas atrisināt pārrunu ceļā, ja tas nav iespējams, tad strīdu izskata vispārējās jurisdikcijas tiesa.
- 7.4. Gadījums, kad viena PUSE uzsāk strīdu (tajā skaitā – iesniedz prasību tiesā), nav uzskatāms par pamatu, lai nepildītu ar šo Līgumu uzņemtās saistības.
- 7.5. Līgums atceļams, grozāms vai papildināms, tikai PUSĒM rakstiski vienojoties, Vienošanās par izmaiņām Līgumā noformējama rakstveidā un PUŠU parakstīta kļūst par šī Līguma neatņemamu sastāvdaļu.
- 7.6. Līgums sastādīts latviešu valodā uz ___ lapām 4 (četros) eksemplāros, no kuriem divi eksemplāri tiek nodoti Pircējam, divi eksemplāri paliek Pārdevējam.

8. PUŠU REKVIZĪTI

PĀRDEVĒJS

Limbažu novada pašvaldība

Nodokļu maksātāja reģ.Nr.90009114631

Juridiskā adrese: Rīgas iela 16

Limbaži, Limbažu novads, LV-4001

Bankas rekvizīti: AS "SEB banka"

Konts Nr.LV37UNLA0050014284308

Kods UNLALV2X

PIRCĒJS

D. Zemmers

29.§

Par nekustamā īpašuma "Vef-Skulte masīvs ar Nr.164", Skultes pagastā, Limbažu novadā, kadastra Nr. 6676 013 4327, izsoles organizēšanu, sākumcenas un izsoles noteikumu apstiprināšanu

Ziņo A. Briede

Limbažu novada pašvaldības īpašumā ir nekustamais īpašums "Vef-Skulte masīvs ar Nr.164", pēc adreses: Niedru iela 1A, Skulte, Skultes pagasts, Limbažu novads, kadastra Nr. 6676 013 4327, kas sastāv no vienas zemes vienības ar kadastra apzīmējumu 6676 013 4327, 0.0563 ha kopplatībā. Izvērtējot nekustamā īpašuma lietošanas iespējas, konstatēts, ka nekustamais īpašums nav nepieciešams pašvaldības funkciju nodrošināšanai.

Saskaņā ar Publiskas personas mantas atsavināšanas likuma 4.panta pirmo, otro un trešo daļu, atvasinātas publiskas personas mantas atsavināšanu var ierosināt, ja tā nav nepieciešama attiecīgai atvasinātai publiskai personai vai tās iestādēm to funkciju nodrošināšanai, bet publiskas personas mantas atsavināšanu var ierosināt attiecīgās iestādes vadītājs, kā arī cita institūcija (amatpersona), kuras valdījumā vai turējumā atrodas publiskas personas manta. Kārtību, kādā noskaidro publiskas personas vai tās iestāžu vajadzību pēc citai publiskai personai vai tās iestādēm nevajadzīgās mantas, kā arī mantas turētāja maiņas kārtību attiecībā uz atvasinātas publiskas personas mantu nosaka attiecīgās atvasinātās publiskās personas lēmēj institūcija.

Publiskas personas mantas atsavināšanas likuma 5.panta pirmajā daļā noteikts, ka atļauju atsavināt atvasinātu publisku personu nekustamo īpašumu dod attiecīgās atsavinātās publiskās personas lēmēj institūcija.

Saskaņā ar likuma "Par pašvaldībām" 21.panta pirmās daļas 17.punktu un 41.panta pirmās daļas 4.punktu - tikai dome var lemt par pašvaldības mantas atsavināšanu, pieņemot attiecīgu lēmumu.

Ar Limbažu novada domes 2020.gada 27.februāra lēmumu (protokols Nr.6, 23.§) nolemts atsavināt pašvaldības īpašumā esošo nekustamo īpašumu "Vef-Skulte masīvs ar Nr.164", pēc adreses: Niedru iela 1A, Skultē, Skultes pagastā, Limbažu novadā, kadastra Nr. 6676 013 4327, kas sastāv no vienas zemes vienības ar kadastra apzīmējumu 6676 013 4327, 0.0563 ha kopplatībā, nosakot, ka tas nav nepieciešams pašvaldības funkciju veikšanai.

Sertificēta nekustamā īpašuma vērtētāja ir novērtējusi šo nekustamo īpašumu, tā iespējamo tirgus vērtību. Novērtējamā objekta tirgus vērtību pozitīvi un negatīvi ietekmē vairāki faktori, kas ņemti vērā pie objekta visvairāk iespējamās tirgus vērtības noteikšanas. Pozitīvi novērtējamā objekta tirgus vērtību ietekmējošais faktors - laba ģeogrāfiskā atrašanās vieta. Negatīvi ietekmējoši faktori: 1) zemes gabals veido ieplaku; 2) atļautā izmantošana – dabas pamatne.

Tā kā nekustamais īpašums "Vef-Skulte masīvs ar Nr.164", pēc adreses: Niedru iela 1A, Skultē, Skultes pagastā, Limbažu novadā, kadastra Nr. 6676 013 4327, kas sastāv no vienas zemes vienības ar kadastra apzīmējumu 6676 013 4327, 0.0563 ha kopplatībā, nav nepieciešams pašvaldības funkciju veikšanai, tas atsavināms pārdodot izsolē.

Saskaņā ar Publiskas personas mantas atsavināšanas likuma 1.panta 6.punktu, nosacītā cena ir nekustamā īpašuma vērtība, kas noteikta atbilstoši Standartizācijas likumā paredzētajā kārtībā apstiprinātajiem Latvijas īpašuma vērtēšanas standartiem, savukārt saskaņā ar Publiskas personas mantas atsavināšanas likuma Pārejas noteikumu 12.punktu, līdz brīdim, kad spēku zaudē Valsts un pašvaldību īpašuma privatizācijas un privatizācijas sertifikātu izmantošanas pabeigšanas likums, atsavināmā neapbūvētā zemesgabala nosacītā cena nedrīkst būt zemāka par zemāko no šādām vērtībām: attiecīgā zemesgabala kadastrālo vērtību vai attiecīgā zemesgabala kadastrālo vērtību 2007.gada 31.decembrī.

Sertificēta nekustamā īpašuma vērtētāja Ilze Apeine nekustamajam īpašumam "Vef-Skulte masīvs ar Nr.164", Skultē, Skultes pagastā, Limbažu novadā, kadastra Nr. 6676 013 4327, tirgus vērtību, novērtēšanas dienā, noteica 2100,00 EUR apmērā, līdz ar to nosacītā cena būtu nosakāma 2100,00 EUR. Tomēr saskaņā ar informāciju no Valsts zemes dienesta Kadastra reģistra, nekustamajam īpašumam kadastrālā vērtība uz 01.01.2020. noteikta 2804,00 EUR. Līdz ar to, ņemot vērā, ka nekustamā īpašuma "Vef-Skulte masīvs ar Nr.164", Skultē, Skultes pagastā, Limbažu novadā, kadastra Nr. 6676 013 4327, nosacītā cena ir 2100,00 EUR, kas ir zemāka par kadastrālo vērtību – 2804,00 EUR, īpašums atsavināms par kadastrālo vērtību. Tāpat nekustamajam īpašumam "Vef-Skulte masīvs ar Nr.164", Skultē, Skultes pagastā, Limbažu novadā, kadastra Nr. 6676 013 4327, papildus kadastrālai vērtībai maksājami novērtēšanas izdevumi (nekustamā īpašuma vērtētāja atlīdzība).

Ņemot vērā minēto un pamatojoties uz likuma „Par pašvaldībām” 14.panta pirmās daļas 2.punktu, 21.panta pirmās daļas 17.punktu, Publiskas personas mantas atsavināšanas likuma 1.panta 6.punktu, 3.panta pirmās daļas 1.punktu, 8.panta trešo daļu, 10.pantu un 15.pantu, Pārejas noteikumu 12.punktu, Limbažu novada pašvaldības īpašumu privatizācijas un atsavināšanas komisijas

priekšlikumu, **atklāti balsojot: PAR** – _____, **PRET** – _____,
ATTURAS – _____, komiteja **NOLEMJ:**

1. Atsavināt pašvaldības nekustamo īpašumu “Vef-Skulte masīvs ar Nr.164”, pēc adreses: Niedru iela 1A, Skultē, Skultes pagastā, Limbažu novadā, kadastra Nr. 6676 013 4327, kas sastāv no vienas zemes vienības ar kadastra apzīmējumu 6676 013 4327, 0.0563 ha kopplatībā, pārdodot mutiskā izsolē ar augšupejošu soli.
2. Apstiprināt nekustamā īpašuma “Vef-Skulte masīvs ar Nr.164”, pēc adreses: Niedru iela 1A, Skultē, Skultes pagastā, Limbažu novadā, kadastra Nr. 6676 013 4327, kas sastāv no vienas zemes vienības ar kadastra apzīmējumu 6676 013 4327, 0.0563 ha kopplatībā, sākmcenu 3000,00 EUR (trīs tūkstoši eiro, 00 centi).
3. Apstiprināt Limbažu novada pašvaldības nekustamā īpašuma “Vef-Skulte masīvs ar Nr.164”, Skultē, Skultes pagastā, Limbažu novadā, izsoles noteikumu projektu (pielikumā).
4. Uzdot Limbažu novada pašvaldības īpašumu privatizācijas un atsavināšanas komisijai veikt Publiskas personas mantas atsavināšanas likumā noteiktās darbības, lai atsavinātu nekustamo īpašumu “Vef-Skulte masīvs ar Nr.164”, Skultē, Skultes pagastā, Limbažu novadā.
5. Kontroli par lēmuma izpildi uzdot Limbažu novada pašvaldības izpilddirektora vietniekam.
6. Lēmuma projektu virzīt izskatīšanai Limbažu novada domes sēdē.

APSTIPRINĀTI
ar Limbažu novada domes
____.05.2020. sēdes lēmumu
(protokols Nr. ____, ____.§)

**LIMBAŽU NOVADA PAŠVALDĪBAS NEKUSTAMĀ ĪPAŠUMA
“VEF-SKULTE MASĪVS AR NR.164”, SKULTĒ,
SKULTES PAGASTĀ, LIMBAŽU NOVADĀ,
IZSOLES NOTEIKUMI**

1. IZSOLĀMĀ OBJEKTA RAKSTUROJUMS

- 1.1. Limbažu novada pašvaldībai ir piekrītošs nekustamais īpašums “Vef-Skulte masīvs ar Nr.164”, pēc adreses: Niedru iela 1A, Skultē, Skultes pagastā, Limbažu novadā, kadastra Nr. 6676 013 4327, kas sastāv no vienas zemes vienības ar kadastra apzīmējumu 6676 013 4327, 0.0563 ha kopplatībā (turpmāk – **IZSOLES OBJEKTS**).
- 1.2. Īpašumtiesības Limbažu novada pašvaldībai nostiprinātas Vidzemes rajona tiesas zemesgrāmatu nodaļas Skultes pagasta zemesgrāmatas nodaļā Nr. 1000 0012 3462.
- 1.3. **IZSOLES OBJEKTS** atrodas Skultes pagastā ~ 3,0 km (braucot pa piebraucamajiem ceļiem) no valsts autoceļa Rīga - Tallina kreisajā pusē. Izvietota dārzkopības sabiedrības VEF-Skulte teritorijā, apkārtnē mazdārziņi, dārza un dzīvojamās mājas. Tuvākā apdzīvotā vieta, kurā pieejami infrastruktūras objekti, ir Zvejniekiems atrodas ~ 1,7 km, Rīga ~ 53 km, Skultes pagasta centrs Mandegas atrodas ~ 5,0 km attālumā. Piebraukšana pa grants seguma pašvaldības ielām.
- 1.4. **IZSOLES OBJEKTA** atļautais izmantošanas veids – no apbūves brīvs zemes gabals, sakņu dārzs.
- 1.5. **IZSOLES OBJEKTA** noteikti lietošanas tiesību apgrūtinājumi:
Apgrūtinājumi tirgus vērtību pie patreizējās un labākās izmantošanas negatīvi neietekmē:
- Baltijas jūras un Rīgas jūras līča ierobežotas saimnieciskās darbības joslas teritorija – 0,0563 ha.

2. **IZSOLES RĪKOTĀJS** – Limbažu novada pašvaldības īpašumu privatizācijas un atsavināšanas komisija (turpmāk tekstā – **IZSOLES RĪKOTĀJS**).

3. IZSOLES OBJEKTA NOSACĪTĀ CENA, MAKSĀŠANAS LĪDZEKĻI

- 3.1. **IZSOLES OBJEKTA** nosacītā cena (sākmcena) – 3000.00 EUR (trīs tūkstoši eiro un 00 centi).

- 3.2. Maksāšanas līdzeklis – nauda.
- 3.3. Izsoles solis – 50.00 EUR (piecdesmit eiro).

4. INFORMĀCIJAS PUBLICĒŠANAS KĀRTĪBA

- 4.1. Sludinājumi par izsoli publicējami laikrakstos „Latvijas Vēstnesis” un „Auseklis” ne vēlāk kā četras nedēļas pirms izsoles.
- 4.2. Sludinājumā un paziņojumā norāda:
 - 4.2.1. IZSOLES OBJEKTA nosaukumu un atrašanās vietu;
 - 4.2.2. kur un kad var iepazīties ar izsoles noteikumiem;
 - 4.2.3. IZSOLES OBJEKTA apskates vietu un laiku;
 - 4.2.4. pieteikumu reģistrācijas un izsoles vietu un laiku;
 - 4.2.5. IZSOLES OBJEKTA nosacīto cenu, nodrošinājuma apmēru un iemaksas kārtību;
 - 4.2.6. termiņu, kādā personas, kurai ir pirmpirkuma tiesības var iesniegt pieteikumu;
 - 4.2.7. izsoles veidu;
 - 4.2.8. samaksas kārtību;
 - 4.2.9. IZSOLES OBJEKTA turpmākās izmantošanas nosacījumus, ja tādi paredzēti.

5. IZSOLES DALĪBNIKU REĢISTRĀCIJAS KĀRTĪBA

- 5.1. Dalībnieku reģistrācija tiek uzsākta pēc pirmās publikācijas laikrakstos „Latvijas Vēstnesis” un „Auseklis”.
- 5.2. Dalībnieku reģistrācija tiek pārtraukta **2020.gada 6.jūlija plkst.17⁰⁰**.
- 5.3. Iepazīšanās ar izsoles noteikumiem un izsoles dalībnieku reģistrācija tiek veikta Limbažu novada pašvaldībā, 1.stāvā, Klientu apkalpošanas centrā, Rīgas ielā 16, Limbažos, darba dienās no 8⁰⁰-17⁰⁰, piektdienās līdz 16⁰⁰, tālrunis uzziņām 26344384, 64020401.
- 5.4. Izsoles dalības pretendents ne vēlāk kā **līdz 2020.gada 6.jūlijam** jāpārskaita Limbažu novada pašvaldības kontā – AS „SEB banka”, konta Nr.LV37UNLA0050014284308:
 - 5.4.1. dalības maksa – 40.00 EUR (četrdesmit eiro un 00 centi)
 - 5.4.2. nodrošinājuma nauda – 10 % apmērā no izsoles objekta nosacītās cenas – 300.00 EUR (trīs simti eiro un 00 centi).
- 5.5. Par izsoles dalībnieku var kļūt jebkura fiziska vai juridiska persona, kura saskaņā ar likumu var būt IZSOLES OBJEKTA tiesību subjekts un kura iesniegusi šādus dokumentus:
 - 5.5.1. juridiskai personai:
 - 5.5.1.1. pieteikums dalībai izsolē (1.pielikums),
 - 5.5.1.2. attiecīgās institūcijas lēmumu par nekustamā īpašuma iegādi,
 - 5.5.1.3. pilnvara dalībai izsolē,
 - 5.5.1.4. dokumentu, kas apliecina dalības maksas samaksu,
 - 5.5.1.5. dokumentu par nodrošinājuma naudas samaksu;
 - 5.5.2. fiziskai personai:
 - 5.5.2.1. pieteikums dalībai izsolē (1.pielikums),
 - 5.5.2.2. dokumentu, kas apliecina dalības maksas samaksu,
 - 5.5.2.3. dokumentu par nodrošinājuma naudas samaksu.
- 5.6. Ja izsoles dalības pretendents ievērojis šo noteikumu 5.5.punkta nosacījumus, tad tas tiek reģistrēts kā izsoles dalībnieks, izsoles rīkotājam sastādot to personu sarakstu, kuras ir izpildījušas izsoles priekšnoteikumus. Izsoles dalībnieku reģistrē, norādot šādas ziņas:
 - 5.6.1. izsoles dalībnieka kārtas numurs;
 - 5.6.2. juridiskai personai pilnu nosaukumu vai fiziskai personai – vārdu, uzvārdu;
 - 5.6.3. juridiskai personai reģistrācijas numuru vai fiziskai personai – personas kodu (sarakstam pievieno: fiziskās personas pārstāvja notariāli apliecinātu pilnvaru un personu identificējoša dokumenta datus; juridiskās personas pārstāvja pilnvaras oriģināleksemplāru un personu identificējoša dokumenta datus);
 - 5.6.4. adresi un tālruņa numuru;
 - 5.6.5. atzīmi par izsoles dalības maksas un drošības naudas samaksu.

- 5.7. Izsoles dalības pretendents netiek reģistrēts, ja:
- 5.7.1. nav ievērots pieteikšanās termiņš;
 - 5.7.2. nav uzrādījis un iesniedzis 5.5.punktā minētos dokumentus;
 - 5.7.3. dalību izsolē liedz likumā noteiktie ierobežojumi.

6. IZSOLES NORISE

- 6.1. Izsole notiks **2020.gada 7.jūlijā plkst.10¹⁰** Limbažu novada pašvaldības telpās – Limbažos, Rīgas ielā 16, pirmā stāva mazajā zālē.
- 6.2. Ja saņemts pieteikums no personas, kurai ir pirmpirkuma tiesības uz IZSOLES OBJEKTU, tad izsole netiek rīkota un ar šo personu tiek slēgts pirkuma līgums par nosacīto cenu.
- 6.3. Ja no personas, kurai ir pirmpirkuma tiesības uz IZSOLES OBJEKTU nav saņemts pieteikums par IZSOLES OBJEKTA pirkšanu vai tā iesniegusi atteikumu, tad Izsoles komisija veic vienu no šādām darbībām:
- 6.3.1. ja uz IZSOLES OBJEKTA izsoli ir pieteicies viens Izsoles pretendents, kas atzīts par Izsoles dalībnieku, vai uz Izsoli ieradies viens Izsoles dalībnieks, tad vienīgais Izsoles dalībnieks, nosolot vienu soli, atzīstams par IZSOLES OBJEKTA nosolītāju;
 - 6.3.2. ja uz IZSOLES OBJEKTA izsoli ir ieradušies vairāki Izsoles pretendenti, kuri atzīti par Izsoles dalībniekiem, IZSOLES OBJEKTA pircēja noteikšanai piemēro atklātu mutisku izsoli, ar augšupejošu soli saskaņā ar šiem noteikumiem;
 - 6.3.3. ja uz IZSOLES OBJEKTA izsoli noteiktajā termiņā nav pieteicies neviens Izsoles pretendents vai neviens Izsoles pretendents nav atzīts par Izsoles dalībnieku, vai neviens Izsoles dalībnieks izsolē nav nosolījis IZSOLES OBJEKTU, Izsoles komisijai ir tiesības izsoles pretendentu pieteikšanās termiņu atjaunot un noteikt jaunu Izsoles dienu, par to attiecīgi publicējot sludinājumus laikrakstos „Latvijas Vēstnesis” un „Auseklis”, vai izstrādāt jaunus izsoles noteikumus un iesniegt apstiprināšanai Limbažu novada domei.
- 6.4. Izsoles rīkotājs pārliecinās par solītāju ierašanos pēc iepriekš sastādīta saraksta.
- 6.5. Pirms izsoles vairāksolīšanas uzsākšanas Izsoles dalībnieki ar savu parakstu Izsoles dalībnieku sarakstā apliecina, ka ir iepazinušies un pilnībā piekrīt visiem Izsoles noteikumiem.
- 6.6. Ja uz izsoli nav ieradies neviens dalībnieks, izsole nenotiek. Izsoles dalībniekiem, kuri nav ieradušies uz izsoli, 10 darba dienu laikā tiek atmaksāts nodrošinājums. Dalības maksas netiek atmaksāta.
- 6.7. Izsoles dalībnieku sarakstā tiek ierakstīts katra dalībnieka vārds, uzvārds vai nosaukums, kā arī solītāja pārstāvja vārds un uzvārds, pilnvaras un personu identificējoši dati. Atsakoties no turpmākās solīšanas, katrs izsoles dalībnieks apstiprina ar parakstu izsoles dalībnieku sarakstā savu pēdējo solīto cenu.
- 6.8. Izsoles dalībnieki sola ar reģistrācijas kartītes palīdzību. Izsoles vadītājs paziņo pirmā solītāja reģistrācijas numuru un piedāvāto cenu. Ja neviens no izsoles dalībniekiem augstāku cenu nepiedāvā, izsoles vadītājs trīs reizes atkārti pēdējo augstāko cenu un fiksē to ar āmura piesitienu.
- 6.9. Ja vairāki dalībnieki vienlaicīgi ir piedāvājuši vienādu cenu un vizuāli nav iespējams izšķirt, kurš piedāvāja pirmais, izsoles vadītājs ar izlozi izšķir, kuram no šiem dalībniekiem tiek ieskaitīts šis solījums. Izloze tiek veikta, sagatavojot tādu ložu skaitu, kas atbilst vienlaicīgi solījušo dalībnieku skaitam un vienu no tām iezīmējot ar krustiņu. Dalībnieki velk lozes atbilstoši to solīšanas karšu numuriem. Dalībnieks, kas izvelk lozi ar krustiņu, uzskatāms par pirmo solītāju.
- 6.10. Pēdējais āmura piesitiens noslēdz pārdošanu. Dalībnieka reģistrācijas numurs un solītā cena tiek ierakstīta protokolā.
- 6.11. Izsoles komisijas sekretārs aizpilda izsoles protokolu.
- 6.12. Dalībnieks, kas piedāvājis visaugstāko cenu, pēc nosolīšanas nekavējoties uzrāda Izsoles komisijai savu reģistrācijas apliecību (2.pielikums), un ar savu parakstu protokolā apliecina tajā norādītās cenas atbilstību nosolītai cenai. Izsoles dalībnieks, kurš nosolījis augstāko cenu, bet nevar Izsoles komisijai uzrādīt reģistrācijas apliecību un neparakstās protokolā, tādējādi ir atteicies no nosolītā objekta. Pēc Izsoles komisijas lēmuma viņš tiek svītrots no dalībnieku

saraksta un viņam netiek atmaksāts nodrošinājums. Ja pēc tam izsolē ir palikuši vismaz divi dalībnieki, kuri vēlas iegādāties IZSOLES OBJEKTU, par to attiecīgi ieraksta protokolā un izsole tiek tūlīt turpināta, bet, ja palicis tikai viens dalībnieks, viņš iegūst tiesības uz IZSOLES OBJEKTU par viņa nosolīto cenu.

- 6.13. Izsoles dalībniekam, kurš nosolījis augstāko cenu, 30 dienu laikā no izsoles dienas, jāsamaksā summa, ko veido starpība starp nosolīto summu un iemaksāto nodrošinājumu, Izsoles komisijas norādītajā kontā.
- 6.14. Ja izsoles dalībnieks **30 dienu laikā** nav Izsoles komisijas norādītajā kontā iemaksājis šo noteikumu 6.13.punktā minēto summu, viņš zaudē izsolē iegūtās tiesības uz IZSOLES OBJEKTU. Dalības maksa un nodrošinājums netiek atmaksāts.
- 6.15. Ja nosolītājs 30 dienu laikā nav samaksājis nosolīto cenu, pārsolītajam pircējam ir tiesības divu nedēļu laikā paziņot Izsoles komisijai par IZSOLES OBJEKTA pirkšanu par paša nosolīto augstāko cenu.
- 6.16. Izsoles dalībniekiem, kuri nav nosolījuši augstāko cenu par IZSOLES OBJEKTU, drošības nauda tiek atmaksāta desmit darba dienu laikā no izsoles dienas. Dalības maksa netiek atmaksāta.
- 6.17. Izsoles komisija sagatavo un iesniedz, pievienojot izsoles protokolu, domes lēmuma projektu par izsoles rezultātiem un izsoles izdevumu tāmi. Izsoles protokolu apstiprina Izsoles komisijas priekšsēdētājs. Dome apstiprina izsoles rezultātus pēc šo noteikumu 6.13.punktā paredzēto maksājumu nokārtošanas.
- 6.18. Nosolītajam septiņu dienu laikā pēc izsoles rezultātu apstiprināšanas jāparaksta IZSOLES OBJEKTA pirkuma līgums (projekts 3.pielikumā).
- 6.19. Izsole uzskatāma par nenotikušu, ja:
 - 6.19.1. noteiktajos termiņos nav pieteicies neviens izsoles dalībnieks;
 - 6.19.2. nosolītājs ir tāda persona, kura nevar slēgt darījumu vai kurai nebija tiesību piedalīties izsolē;
 - 6.19.3. konstatēti būtiski šo noteikumu pārkāpumi;
 - 6.19.4. neviens pircējs nav pārsolījis izsoles nosacīto cenu vai arī nosolītājs nav samaksājis nosolīto cenu.
- 6.20. Lēmumu par izsoles atzīšanu par nenotikušu pieņem Izsoles rīkotājs 7 darba dienu laikā, par to paziņojot reģistrētiem izsoles dalībniekiem.
- 6.21. Pēc izsoles, kas atzīta par nenotikušu, tās dalībniekiem tiek atmaksāta drošības nauda, izņemot 6.14.punktā minētajā gadījumā.
- 6.22. Pirms izsoles tās dalībnieki ir tiesīgi iepazīties ar IZSOLĀMĀ OBJEKTA stāvokli dabā un viņu pienākums ir rakstveidā apliecināt, ka viņiem par to nav pretenziju.
- 6.23. Izsoles uzvarētājs uzņemas atbildību par iespējamiem zaudējumiem, kas radušies IZSOLES OBJEKTAM, laikā no izsoles uzvarētāja paziņošanas līdz pirkuma līguma noslēgšanai.
- 6.24. Sūdzības par izsoles rīkotāju darbībām var iesniegt Limbažu novada domei.

Limbažu novada pašvaldības
īpašumu privatizācijas un atsavināšanas
komisijas priekšsēdētājs

A.Blumers

1. PIELIKUMS

__05.2020. Limbažu novada pašvaldības nekustamā īpašuma “Vef-Skulte masīvs ar Nr.164”, Skultē, Skultes pagastā, Limbažu novadā, izsoles noteikumiem

PIETEIKUMS

dalībai Limbažu novada pašvaldības nekustamā īpašuma –
“Vef-Skulte masīvs ar Nr.164”, Skultē, Skultes pagastā, Limbažu novadā
izsolei

Limbažos

2020.gada _____

Iepazīnies/ušies ar Izsoles noteikumiem, es/mēs, apakšā parakstīties/ušies, vēlos/amies piedalīties Limbažu novada pašvaldības nekustamā īpašuma – “Vef-Skulte masīvs ar Nr.164”, pēc adreses: Niedru iela 1A, Skultē, Skultes pagastā, Limbažu novadā, kadastra Nr. 6676 013 4327, kas sastāv no vienas zemes vienības ar kadastra apzīmējumu 6676 013 4327, 0.0563 ha kopplatībā.

1. Ar šī pieteikuma iesniegšanu:
 - 1.1. apņemos/amies ievērot visas Izsoles noteikumu prasības;
 - 1.2. garantēju/am sniegto ziņu patiesumu un precizitāti.
2. Apliecinu/ām, ka:
 - 2.1. esmu/am iepazīnies/ušies ar IZSOLES OBJEKTA atsavināšanas nosacījumiem;
 - 2.2. esmu/am iepazīnies/ušies ar sagatavoto pirkuma līgumprojektu un piekrītu/am tā noteikumiem.

Juridiska/Fiziska persona _____

pretendenta nosaukums/vārds, uzvārds

pretendenta adrese, tālrunis (faksa) numuri

vienotais reģistrācijas Nr./personas kods _____

pretendenta bankas rekvizīti

vadītāja vai pilnvarotās personas amats, vārds un uzvārds, mob.tel.

Z.v.

Fiziskas personas vai juridiskas personas vadītāja (pilnvarotās personas) paraksts

Pieteikuma forma nedrīkst tikt mainīta, iesniedzot pieteikumu uz izmainītas formas komisija iesniegto pieteikumu noraida.

2.PIELIKUMS

__05.2020. Limbažu novada pašvaldības nekustamā īpašuma “Vef-Skulte masīvs ar Nr.164”, Skultē, Skultes pagastā, Limbažu novadā, izsoles noteikumiem

REĢISTRĀCIJAS APLIECĪBA Nr. _____

Izsoles dalībnieka vārds, uzvārds, juridiskas personas pilns nosaukums

dzīves vieta vai juridiskā adrese, tālruņa numurs

samaksājis (-usi) maksu par izsoles noteikumu saņemšanu 40.00 EUR (četrdesmit eiro un 00 centi) un nodrošinājumu 300.00 EUR (trīs simti eiro un 00 centi) apmērā un ieguvīs (-usi) tiesības piedalīties izsolē, kura notiks **2020.gada 7.jūlijā plkst.10¹⁰** Rīgas ielā 16, Limbažos, kurā tiks izsolīts nekustamais īpašums - “Vef-Skulte masīvs ar Nr.164”, pēc adreses: Niedru iela 1A, Skultē, Skultes pagastā, Limbažu novadā, kadastra Nr. 6676 013 4327, kas sastāv no vienas zemes vienības ar kadastra apzīmējumu 6676 013 4327, 0.0563 ha kopplatībā.

Izolāmā objekta nosacītā cena (izsoles sākumcena) - 3000.00 EUR (trīs tūkstoši eiro un 00 centi).

Apliecība izdota 2020.gada _____

Reģistratora vārds, uzvārds _____

paraksts

3.PIELIKUMS

___05.2020. Limbažu novada pašvaldības nekustamā īpašuma "Vef-Skulte masīvs ar Nr.164", Skultē, Skultes pagastā, Limbažu novadā, izsoles noteikumiem

PIRKUMA LĪGUMS (PROJEKTS)

Limbažos,

2020.gada ____. _____

Limbažu novada pašvaldība, nodokļu maksātāja reģistrācijas Nr.90009114631, kuras vārdā uz likumu „Par pašvaldībām” un Limbažu novada pašvaldības nolikuma pamata rīkojas pašvaldības domes priekšsēdētājs **Didzis Zemmers**, turpmāk tekstā saukts PĀRDEVĒJS, un _____, turpmāk tekstā saukts PIRCĒJS, abi kopā saukti PUSES, un vienojās par sekojošo:

1. LĪGUMA PRIEKŠMETS

- 1.1. PĀRDEVĒJS pārdod un nodod, bet PIRCĒJS, pērk un pieņem nekustamo īpašumu "Vef-Skulte masīvs ar Nr.164", pēc adreses: Niedru iela 1A, Skultē, Skultes pagastā, Limbažu novadā, kadastra Nr. 6676 013 4327, kas sastāv no vienas zemes vienības ar kadastra apzīmējumu 6676 013 4327, 0.0563 ha kopplatībā, turpmāk tekstā – OBJEKTS.
- 1.2. Objekts Līguma noslēgšanas brīdī pieder PĀRDEVĒJAM, ko apliecina Zemesgrāmatu apliecība.

2. LĪGUMA SUMMA UN NORĒĶINU KĀRTĪBA

- 2.1. Līguma summa ir _____ (_____), kas samaksājama 100 % naudā, turpmāk saukta – Līguma summa.
- 2.2. Līguma summa uz Līguma parakstīšanas dienu ir pārskaitīta Limbažu novada pašvaldības kontā AS „SEB banka”, konta Nr.LV37UNLA0050014284308, ko apliecina _____ maksājuma uzdevums Nr. _____.

3. LĪGUMA IZDEVUMU SEGŠANA

- 3.1. Visus izdevumus, kas saistīti ar OBJEKTA pirkšanu un īpašuma tiesību pārreģistrēšanu un korroborēšanu zemesgrāmatā (tajā skaitā, bet ne tikai – amata atlīdzību zvērinātam notāram, nodevas un citus obligātos maksājumus), kā arī jebkurus citus izdevumus, kuri šai sakarā rodas vai radīsies, pilnībā apņemas segt PIRCĒJS.
- 3.2. PIRCĒJS apņemas iesniegt nepieciešamos dokumentus zemesgrāmatu nodaļā Objekta korroborācijai uz sava vārda ne vēlāk kā viena mēneša laikā pēc Līguma noslēgšanas.

4. PĀRDEVĒJA PIENĀKUMI

- 4.1. Pēc Līguma parakstīšanas PĀRDEVĒJS apņemas 5 (piecu) darba dienu laikā nodot PIRCĒJAM OBJEKTU un nepieciešamos dokumentus, kas ir PĀRDEVĒJA rīcībā, OBJEKTA korroborācijai Zemesgrāmatā, par ko tiek sastādīts pieņemšanas – nodošanas akts.
- 4.2. PĀRDEVĒJS apņemas neieķīlāt OBJEKTU vai kā citādi to vairāk neapgrūtināt, kā arī neatsavināt to kādai trešajai personai no šī Līguma noslēgšanas brīža līdz PIRCĒJA īpašuma tiesības uz OBJEKTU tiek korroborētas Zemesgrāmatā.

5. PIRCĒJA PIENĀKUMI

- 5.1. PIRCĒJAM ir zināmi un saistoši visi īpašuma lietošanas tiesību ierobežojumi, kas nostiprināti zemesgrāmatā.

6. PUŠU APLIECINĀJUMI

- 6.1. PĀRDEVĒJS apliecina, ka līdz šī Līguma noslēgšanai OBJEKTS nav nevienam citam atsavināts, un par to nav strīda, par kuriem PIRCĒJAM nebūtu zināms.
- 6.2. PIRCĒJS, parakstot šo Līgumu, apliecina, ka viņam ir zināms OBJEKTA stāvoklis dabā, tā atrašanās vieta un lietošanas tiesību apgrūtinājumi, un viņam nav pretenziju pret PĀRDEVĒJU šajā sakarā, tagad, kā arī atsakās no tiesībām tādas celt nākotnē.
- 6.3. PIRCĒJS apliecina, ka viņam ir pilnībā saprotami Civillikuma 993.pants un 994.pants, ka nekustamā īpašuma nodošana nerada īpašuma tiesības, bet par nekustamā īpašuma īpašnieku atzīstams tikai tas, kas par tādu ierakstīts zemesgrāmatā.

7. CITI NOTEIKUMI

- 7.1. Šis Līgums ir saistošs PUŠU tiesību un saistību pārņēmējiem.
- 7.2. Līgums stājas spēkā ar parakstīšanas brīdi un ir spēkā līdz PUŠU saistību pilnīgai izpildei.
- 7.3. Visus strīdus, kas rodas Līguma izpildes gaitā, PUSES cenšas atrisināt pārrunu ceļā, ja tas nav iespējams, tad strīdu izskata vispārējās jurisdikcijas tiesa.
- 7.4. Gadījums, kad viena PUSE uzsāk strīdu (tajā skaitā – iesniedz prasību tiesā), nav uzskatāms par pamatu, lai nepildītu ar šo Līgumu uzņemtās saistības.
- 7.5. Līgums atceļams, grozāms vai papildināms, tikai PUSĒM rakstiski vienojoties, Vienošanās par izmaiņām Līgumā noformējama rakstveidā un PUŠU parakstīta kļūst par šī Līguma neatņemamu sastāvdaļu.
- 7.6. Līgums sastādīts latviešu valodā uz ___ lapām 4 (četros) eksemplāros, no kuriem divi eksemplāri tiek nodoti Pircējam, divi eksemplāri paliek Pārdevējam.

8. PUŠU REKVIZĪTI

PĀRDEVĒJS

Limbažu novada pašvaldība

Nodokļu maksātāja reģ.Nr.90009114631

Juridiskā adrese: Rīgas iela 16

Limbaži, Limbažu novads, LV-4001

Bankas rekvizīti: AS "SEB banka"

Konts Nr.LV37UNLA0050014284308

Kods UNLALV2X

PIRCĒJS

D. Zimmers

30.§

Par pašvaldības nekustamā īpašuma "Mednieku māja", Vidrižu pagastā, Limbažu novadā, kadastra Nr. 6684 001 0376 atsavināšanu par brīvu cenu

Ziņo A. Briede

Limbažu novada pašvaldībā 2020.gada 30.janvārī tika saņemts biedrības "Mednieku klubs "Vidriži"", reģ. Nr.40008015396 iesniegums (reģistrēts ar Nr. 4.12.1/20/589), kurā biedrība lūdz

pārdot nekustamo īpašumu "Mednieku māja", Vidrižu pagastā, kadastra Nr. 6684 001 0376, kuru nomā no pašvaldības, jo uz tā atrodas biedrībai piederošas būves.

Ar Limbažu novada domes 2020.gada 27.februāra lēmumu (protokols Nr.6, 22.§) nolemts atsavināt pašvaldības īpašumā esošo nekustamo īpašumu "Mednieku māja", Vidrižu pagastā, Limbažu novadā, kadastra Nr. 6684 001 0376, kas sastāv no vienas zemes vienības ar kadastra apzīmējumu 6684 001 0376, 0.1452 ha kopplatībā, nosakot, ka tas nav nepieciešams pašvaldības funkciju veikšanai. Limbažu novada pašvaldības īpašumu privatizācijas un atsavināšanas komisijai uzdots veikt minētā nekustamā īpašuma novērtēšanu, pieaicinot sertificētu vērtētāju un sagatavot atsavināšanas noteikumu projektu.

Nekustamais īpašums "Mednieku māja", Vidrižu pagasts, Limbažu novads, kadastra Nr. 6684 001 0376, kas sastāv no vienas zemes vienības ar kadastra apzīmējumu 6684 001 0376, 0.1452 ha kopplatībā, piekrīt Limbažu novada pašvaldībai un ir reģistrēts zemesgrāmatas datos. Nekustamā īpašuma lietošanas mērķis – pārējo sabiedriskās nozīmes objektu apbūves zeme. Kadastrālā vērtība nekustamajam īpašumam uz 01.01.2020. – 523,00 EUR.

Saskaņā ar likuma „Par pašvaldībām” 14. panta pirmās daļas 2. punktu, pildot savas funkcijas, pašvaldībām likumā noteiktajā kārtībā ir tiesības iegūt un atsavināt kustamo un nekustamo mantu, privatizēt pašvaldību īpašuma objektus, slēgt darījumus, kā arī veikt citas privāttiesiska rakstura darbības. Saskaņā ar šā likuma 21. panta pirmās daļas 17. punktu, tikai dome var lemt par pašvaldības nekustamā īpašuma atsavināšanu, ieķīlāšanu vai privatizēšanu, kā arī par nekustamās mantas iegūšanu pašvaldības īpašumā.

Publiskas personas mantas atsavināšanas likuma 5. panta pirmajā daļā noteikts, ka atļauju atsavināt atvasinātu publisku personu nekustamo īpašumu dod attiecīgās atsavinātās publiskās personas lēmējinstītūcija. Ņemot vērā, ka nekustamais īpašums nav nepieciešams pašvaldības funkciju veikšanai, tas atsavināms Publiskas personas mantas atsavināšanas likumā noteiktajā kārtībā.

Saskaņā ar Publiskas personas mantas atsavināšanas likuma 4.panta ceturtais daļas 3.punktu publiskas personas nekustamā īpašuma atsavināšanu var ierosināt zemesgrāmatā ierakstītas ēkas (būves) īpašnieks vai visi kopīpašnieki, ja viņi vēlas nopirkt zemesgabalu, uz kura atrodas ēka (būve), vai zemesgabalu, uz kura atrodas ēka (būve), un zemes starpgabalu, kas piegul šai zemei.

Saskaņā ar Publiskas personas mantas atsavināšanas likuma 44.panta ceturto daļu publiskai personai piederošu zemesgabalu, uz kura atrodas citai personai (kopīpašniekiem) piederošas ēkas (būves), var pārdot tikai zemesgrāmatā ierakstītas ēkas (būves) īpašniekam (visiem kopīpašniekiem proporcionāli viņu kopīpašuma daļām).

Saskaņā ar Vidzemes rajona tiesas 2019.gada 9.decembra spriedumu Lietā Nr. C71298019, Lietvedības Nr.C-2980-19/13, biedrībai "Mednieku klubs "Vidriži"", reģ.Nr.40008015396, atzītas īpašuma tiesības uz būvi – dzīvojamo-atpūtas māju, kadastra apzīmējums 6684 001 0376 001 un šķūni, kadastra apzīmējums 6684 001 0376 002. Tāpat, saskaņā ar Vidzemes rajona tiesas Vidrižu pagasta zemesgrāmatas nodalījuma Nr.100000599116 dzīvojamā-atpūtas māja, kadastra apzīmējums 6684 001 0376 001 un šķūnis, kadastra apzīmējums 6684 001 0376 002, reģistrēti uz biedrības "Mednieku klubs "Vidriži"" vārda.

Saskaņā ar Publiskas personas mantas atsavināšanas likuma 37.panta pirmās daļas 4.punktu, pārdot publiskas personas mantu par brīvu cenu var, ja nekustamo īpašumu iegūst šā likuma 4.panta ceturtajā daļā minētā persona (zemesgrāmatā ierakstītas ēkas (būves) īpašnieks vai visi kopīpašnieki, ja viņi vēlas nopirkt zemesgabalu, uz kura atrodas ēka (būve), vai zemesgabalu, uz kura atrodas ēka (būve), un zemes starpgabalu, kas piegul šai zemei). Šajā gadījumā pārdošanas cena ir vienāda ar nosacīto cenu. Saskaņā ar Publiskas personas mantas atsavināšanas likuma 1.panta 6.punktu, nosacītā cena ir nekustamā īpašuma vērtība, kas noteikta atbilstoši Standartizācijas likumā paredzētajā kārtībā apstiprinātajiem Latvijas īpašuma vērtēšanas standartiem.

Iepazinusies ar Limbažu novada pašvaldībai Juridiskās nodaļas vadītājas A. Briedes informāciju un sertificēta vērtētāja atzinumu, pamatojoties uz likuma „Par pašvaldībām” 14. panta

pirmās daļas 2. punktu, 21. panta pirmās daļas 17. punktu, Publiskas personas mantas atsavināšanas likuma 4.panta ceturtais daļas 3.punktu, 5.panta pirmo daļu, 37.panta pirmās daļas 4.punktu, 44.panta ceturto daļu, Pārejas noteikumu 11.punktu, **atklāti balsojot: PAR** – _____, **PRET** – _____, **ATTURAS** – _____, komiteja **NOLEMJ:**

1. Atsavināt pašvaldībai piekritīgo nekustamo īpašumu “Mednieku māja”, Vidrižu pagastā, Limbažu novadā, kadastra Nr. 6684 001 0376, kas sastāv no vienas zemes vienības ar kadastra apzīmējumu 6684 001 0376, 0.1452 ha kopplatībā, nosakot, ka tas nav nepieciešams pašvaldības funkciju veikšanai.
2. Noteikt nekustamā īpašuma “Mednieku māja”, Vidrižu pagastā, Limbažu novadā, kadastra Nr. 6684 001 0376, atsavināšanas veidu - pārdošana par brīvu cenu, jo īpašumu iegūst Publiskas personas mantas atsavināšanas likuma 4.panta ceturtais daļas 3.punktā minētā persona.
3. Apstiprināt nekustamā īpašuma “Mednieku māja”, Vidrižu pagastā, Limbažu novadā, kadastra Nr. 6684 001 0376, nosacīto cenu 900,00 EUR (deviņi simti eiro).
4. Atsavināt nekustamo īpašumu “Mednieku māja”, Vidrižu pagastā, Limbažu novadā, kadastra Nr. 6684 001 0376, par nosacīto cenu biedrībai “Mednieku klubs “Vidriži””, reģ.Nr.40008015396, jo īpašumu iegādājas Publiskas personas mantas atsavināšanas likuma 4.panta ceturtais daļas 3.punktā minētā persona.
5. Uzdot Limbažu novada pašvaldības Juridiskajai nodaļai organizēt pirkšanas – pārdošanas līguma slēgšanu ar biedrību “Mednieku klubs “Vidriži””, reģ.Nr.40008015396, par Limbažu novada pašvaldības nekustamā īpašuma “Mednieku māja”, Vidrižu pagastā, Limbažu novadā, kadastra Nr. 6684 001 0376, kas sastāv no vienas zemes vienības ar kadastra apzīmējumu 6684 001 0376, 0.1452 ha kopplatībā, pārdošanu.
6. Kontroli par lēmuma izpildi uzdot Limbažu novada pašvaldības izpilddirektora vietniekam.
7. Lēmuma projektu virzīt izskatīšanai Limbažu novada domes sēdē.

31.§

Par Limbažu novada pašvaldības 2019.gada finanšu pārskata apstiprināšanu

Ziņo A. Zvirbule

Iepazinusies ar Limbažu novada pašvaldības Finanšu nodaļas vadītājas A.Zvirbules ziņojumu, ievērojot likuma „Par pašvaldībām” 70.pantu, 71.panta pirmo daļu, kā arī ņemot vērā Ministru kabineta 2018.gada 19.jūnija noteikumus Nr.344, „Gada pārskata sagatavošanas kārtība”, pamatojoties uz likuma „Par pašvaldībām” 21.panta pirmās daļas 2.punktu, kas nosaka, ka dome var izskatīt jebkuru jautājumu, kas ir attiecīgās pašvaldības pārziņā, turklāt tikai dome var apstiprināt pašvaldības budžetu, budžeta grozījumus un pārskatus par budžeta izpildi, kā arī saimniecisko un gada publisko pārskatu, **atklāti balsojot: PAR** – _____, **PRET** – _____, **ATTURAS** – _____, komiteja **NOLEMJ:**

1. Apstiprināt Limbažu novada pašvaldības 2019. gada finanšu pārskatu ar bilances kopsummā 67 329 153 euro un pārskata gada budžeta izpildes rezultātu 4 363 598 euro (pielikumā).
2. Apstiprināt Limbažu novada pašvaldības 2019. gada budžeta izpildes pārskatu pēc naudas plūsmas ar ieņēmumiem 25 983 405 euro, izdevumiem 23 349 307 euro, saņemtajiem aizņēmumiem 1 819 456 euro, aizņēmumu atmaksu 2 332 448 euro, kapitāldaļu iegādi 51 414 euro, naudas atlikumu uz gada sākumu 1 619 382 euro, naudas atlikumu uz gada beigām 3 689 074 euro (pielikumā).
3. Apstiprināt Limbažu novada pašvaldības vadības ziņojumu (pielikumā).
4. Finanšu nodaļa ir atbildīga par Limbažu novada pašvaldības 2019.gada pārskata iesniegšanu Valsts kasē.

5. Lēmuma projektu virzīt izskatīšanai Limbažu novada domes sēdē.

Pielikums

32.§

Par Limbažu novada pašvaldības aģentūras "LAUTA" 2019.gada publiskā pārskata apstiprināšanu

Ziņo I. Millere

Publisko aģentūru likuma 20.panta otrās daļas 5.punkts nosaka, ka pašvaldība veicot aģentūras pārraudzību, novērtē pašvaldības aģentūras darbības rezultātus. Savukārt minētā likuma 21.panta pirmās daļas 3.punkts nosaka, ka pašvaldības aģentūras direktors sniedz pašvaldības domei vai tās pilnvarotajai amatpersonai pārskatu par vidēja termiņa darbības stratēģijas un kārtējā gada darba plāna izpildi. Saskaņā ar Publisko aģentūru likuma 27.panta otro daļu, pašvaldības aģentūra nodrošina gada publiskā pārskata sagatavošanu un publicēšanu.

Iepazinusies ar Limbažu novada pašvaldības aģentūras „LAUTA” direktores sniegto informāciju par aģentūras darbu un sagatavoto 2019.gada publisko pārskatu, pamatojoties uz saņemto informāciju un likuma “Par pašvaldībām” 72.pantu, Likuma par budžetu un finanšu vadību 14.panta trešo daļu, Publisko aģentūru likuma 27.pantu, Ministru kabineta 2010.gada 5.maija noteikumiem Nr.413 “Noteikumi par gada publiskajiem pārskatiem”, **atklāti balsojot: PAR – _____, PRET – _____, ATTURAS – _____**, komiteja **NOLEMJ:**

1. Apstiprināt Limbažu novada pašvaldības aģentūras „LAUTA” 2019.gada publisko pārskatu (pielikumā).
2. Uzdot Limbažu novada pašvaldības Administratīvajai nodaļai ievietot Limbažu novada pašvaldības aģentūras „LAUTA” 2019.gada publisko pārskatu Limbažu novada pašvaldības mājaslapā www.limbazi.lv.
3. Lēmuma projektu virzīt izskatīšanai Limbažu novada domes sēdē.

Pielikums

Limbažu novada pašvaldības aģentūras “LAUTA” 2019.gada publiskais pārskats

1. Pamatinformācija

Limbažu novada pašvaldības aģentūra „LAUTA” (turpmāk - Aģentūra) ir Limbažu novada pašvaldības izveidota iestāde, kas darbojas saskaņā ar „Publisko aģentūru likums” un aģentūras nolikumu, kuras mērķis ir veidot Limbažu novada atpazīstamību un identitāti, īstenot tūrisma, uzņēmējdarbības, kā arī sociālās uzņēmējdarbības politiku, veicināt tautas jaunradi, sekmēt materiālo un nemateriālo kultūras vērtību un tradīciju pārmantošanu, mūžizglītību, sociālo līdzdalību, kultūras mantojuma pieejamību, veidojot un piedāvājot daudzveidīgus, un kvalitatīvus kultūras tūrisma pakalpojumus, tūrisma un kultūrvēsturisko objektu uzturēšanu, apsaimniekošanu un attīstību vietējā, reģionālā, nacionālā un starptautiskā līmenī.

Savu mērķu sasniegšanai aģentūra veic saimniecisko darbību LR normatīvajos aktos, Limbažu novada domes saistošajos noteikumos, lēmumos un „LAUTA” nolikumā noteiktā kārtībā un apmērā. Aģentūras pārraudzību veic Limbažu novada dome.

1.1. Aģentūras galvenie uzdevumi tūrisma un kultūrvēsturiskā mantojuma jomā:

- 1.1.1. Attīstīt kvalitatīvus, inovatīvus un unikālus tūrisma produktus balstoties uz materiāliem un nemateriāliem Limbažu novada resursiem, ievērojot labās prakses piemērus Latvijā un ārvalstīs;
- 1.1.2. Veidot tūrisma attīstības un kultūrvēsturiskā mantojuma ilgtspējīgas attīstības un mārketinga stratēģiju Limbažu novadā, nosakot stratēģiskos produktus, mērķtirgus, pārdošanas kanālus, īstenojot to sadarbībā ar citām institūcijām Latvijā un ārvalstīs;
- 1.1.3. Nodrošināt tūrisma informācijas centra darbību, informācijas sniegšanu un tās publisku pieejamību par tūrisma iespējām un objektiem novada administratīvajā teritorijā, kvalitatīvi sniedzot apmeklētājiem nepieciešamo informāciju un pakalpojumus;
- 1.1.4. Veicināt un koordinēt daudzveidīgu un plašu tūrisma un aktīvās atpūtas attīstību Limbažu novadā;
- 1.1.5. Veicināt Limbažu novada tūrisma objektu iekļaušanu vietēja un starptautiska mēroga tūrisma piedāvājumā īstenojot tūrisma veicinošus pasākumus Latvijā un ārvalstīs;
- 1.1.6. Uzraudzīt ar tūrisma saistīto informatīvo aprīkojumu, infrastruktūru Limbažu novadā un sadarbībā ar pašvaldību nodrošināt to atjaunošanu vai papildināšanu;
- 1.1.7. Piedalīties tūrisma projektu izstrādē un to finansējuma piesaistē, kā arī vadīšanā savas kompetences ietvaros;
- 1.1.8. Veidot sadarbības tīklu (pudurošanos) Vidzemes piekrastē atbilstoši teritoriālajam dalījumam un tematisko tīklošanos reģionālā, nacionālā un starptautiskā līmenī atbilstoši jau identificētajiem (un potenciālajiem) tūrisma produktiem – Hanzas pilsētas Latvijā un Eiropā (Eiropas kultūras maršruts), Zaļais ceļš (greenways), Eiropas kājnieku maršruts piekrastē (E9), Dzelzs priekškara maršruts (Euro velo 13, potenciālais Eiropas kultūras maršruts);
- 1.1.9. Organizēt dažāda formāta kultūras un mākslas pasākumus Burtnieku kvartālā (Burtnieku ielas 2, Burtnieku ielas 4 un Torņa ielas 3, Limbažos, iekšpagalmā);
- 1.2. Aģentūras galvenie uzdevumi uzņēmējdarbības un sociālās uzņēmējdarbības jomā:**
- 1.2.1. Par Limbažu novada uzņēmējdarbības centru izveidot Burtnieku ielas 2, Limbažos, ēku, un turpmāk nodrošināt, lai šī ēka būtu kā radoša un atvērta vide jebkuram interesantam, kur tikties aktīviem un uzņēmīgiem cilvēkiem, kas vēlas kopā vai katrs atsevišķi uzsākt, vai attīstīt uzņēmējdarbību, sociālo darbu, mākslas, vai izglītības aktivitātes, kā arī nodrošināt izglītojošu informāciju un konsultācijas jebkuram uzņēmējam;
- 1.2.2. Burtnieku ielā 2, Limbažos, nodrošināt darba vietu nomu Limbažu novada iedzīvotājiem un viesiem (pop-up birojs);
- 1.2.3. Organizēt konkursu „Atbalsts komercdarbības uzsākšanai Limbažu novadā”;
- 1.2.4. Sekmēt saimniecisko darbību Limbažu novadā, tas ir uzņēmējdarbības un sociālās uzņēmējdarbības vides attīstību, tautas jaunrades attīstību, radošo un digitālo industriju kompetences celšanu;
- 1.2.5. Sniegt finanšu un juridiska rakstura konsultācijas topošajiem un esošajiem uzņēmējiem;
- 1.2.6. Pārstāvēt Limbažu novada uzņēmējus sadarbībā ar komercbankām un valsts finanšu institūciju ALTUM;
- 1.2.7. Veicināt jauno uzņēmēju sadarbību ar Siguldas biznesa inkubatoru;
- 1.2.8. Izglītot un sniegt metodisku atbalstu Limbažu novada tūrisma uzņēmējdarbības veicējiem.

2. Finanšu resursu un iestādes darbības rezultāti

Aģentūras finanšu līdzekļus veido pašu ieņēmumi par sniegtajiem maksas pakalpojumiem, un pašvaldības budžeta dotācija.

Aģentūras manta ir Limbažu novada pašvaldības manta, kas nodota aģentūras valdījumā. Aģentūras budžeta sastādīšanas un izpildes kārtību nosaka Limbažu novada dome. Aģentūras budžets ir iekļauts Limbažu novada pašvaldības kopējā budžetā, kuru Limbažu novada pašvaldība izstrādā, apstiprina un izpilda patstāvīgi, ievērojot „Likumu par budžetu un finanšu vadību”, likumu „Par pašvaldībām”, likumu „Par pašvaldību budžetiem”, u.c. normatīvos aktus budžeta jomā.

Aģentūrai 2019.gada budžetā apstiprināti ieņēmumi 9987,97 EUR, izdevumi 100 363,97 EUR.

Nr.	Ieņēmumu un Izdevumu postenis	Plāns, EUR	Izpilde, EUR
1.	Ieņēmumi kopā	7714,67	9987,97
1.1.	Ieņēmumi no kustamā īpašuma un mantas realizācijas	6710,0	1519,07
1.2.	Ieņēmumi no biļešu realizācijas	-	5963
1.3.	Nomas maksas ieņēmumi	-	2305,95
1.4.	Ieņēmumi no saņemtajām pašvaldības nodevām	-	49
1.5.	Pārējie ieņēmumi (suvenīru tirdzniecība, pakalpojumi)	1004,67	150,95
2.	Izdevumi kopā	101888,40	100 363,97
2.1.	Atalgojums	38 620,98	38 990,65
2.2.	Darba devēja sociālās apdrošin. iemaksas, pabalsti un kompensācijas	10 627,49	10 635,92
2.3.	Mācību, darba un dienesta komandējumi un dienesta, darba braucieni	3 036,91	3 036,91
2.4.	Pakalpojumi	22 929,69	21 476,76
2.5.	Krājumi, materiāli, energoresursi, preces, biroja preces un inventārs	17 849,86	19 182,31
2.6.	Pievienotās vērtības nodoklis	484,86	457,76
2.7.	Nemateriālie ieguldījumi- licences, koncesijas un patenti, preču zīmes un līdzīgas tiesības	243,16	243,16
2.8.	Pamatlīdzekļu izdevumi	8 095,45	6 340,50

Aģentūra nav saņēmusi ziedojumus un dāvinājumus.

3. Projekti

3.1. 2019. gadā iesniegti un apstiprināti projekti

Eiropas Savienības Eiropas Lauksaimniecības fonda lauku attīstībai, kuru īstenošana paredzēta līdz 31.07.2020.

Nr.	Projekts	Kopējās izmaksas, EUR	Limbažu novada pašvaldības līdzfinansējums, EUR
1.	Tūrisma informācijas zīmju un stendu izvietošana Limbažu novadā (Partnerība "Jūrkante")	20 000	2000
2.	Tūrisma informācijas zīmju un stendu izvietošana Limbažu novadā (Partnerība "Brasla")	20 000	2000
3.	Tirdzniecības vietu radīšana Limbažu novada amatnieku un mājražotāju produkcijas noieta	20 000	6 000

	veicināšanai (Partnerība “Brasla”)		
4.	Zaļā velo ceļa pilnveidošana (Partnerība “Brasla”)	20 000	2000
		80 000	12 000

3.2. Sadarbības projekti

Nr.	Projekts	Kopējās izmaksas, EUR	Limbažu novada pašvaldības līdzfinansējums, EUR
1.	Partnerības “Brasla” projekts- “Maršruti pāri robežām Latvijā un Somijā”- sadarbībā ar Limbažu novada pašvaldības aģentūru “ALDA” un četrām pašvaldībām- Pārgaujas novada pašvaldību, Kocēna novada, Krimuldas novada pašvaldību, Alojās novada pašvaldību	Limbažu novada pašvaldības teritorijā paredzētā investīcija 10 000 EUR- Augstrozes ezera apkārtnes dabas taka (kopējās projekta izmaksas 100 000 EUR)	Līdz 2000
2.	Vidzemes lauku partnerība “Brasla” starpteritoriālais projekts “Zaļais velo ceļš – uzņēmēju aktivizēšanas iespēja”	Uzņēmēju apmācības, publicitāte, kopējās projekta izmaksas 99978,66 EUR	
		10 000	2000

3.3. 2019.gadā turpināts realizēt darbībā esošos projektus

Nr.	Projekts	Darbības laiks	Kopējās izmaksas Limbažu novada daļa, EUR	Limbažu novada pašvaldības līdzfinansējums, EUR	Apraksts
1.	Centrālbalijas jūras reģiona programmas projektā “Hanzas vērtības ilgtspējīgai sadarbībai (HANSA)”.	01.10.2015. – 31.12.2018	179 315	~17931	Projekta gaitā Baltijas jūras reģions tika aktīvi pozicionēts kā vieta, kur iespējams iepazīties ar Hanzas mantojumu un Hanzas vēsturi, tā iekļaujot to kopējā Hanzas vēstures izpētes Eiropas kontekstā- organizēti Hanzas svētki Limbažos, bērnu nometnes, iegādāti pamatlīdzekļi un aprīkojums turpmāku pasākumu īstenošanai Limbažu viduslaiku

Nr.	Projekts	Darbības laiks	Kopējās izmaksas Limbažu novada daļa, EUR	Limbažu novada pašvaldības līdzfinansējums, EUR	Apraksts
					pilsdrupās, publicitāte, žurnālistu vizītes, u.c. mārketinga aktivitātes.
2.	Interreg Europe projekta “CHRISTA - Culture and Heritage for Responsible, Innovative and Sustainable Tourism Actions”	01.05.2016.-30.03.2020.	12854	1928,10	Apmācības, semināri, pieredzes apmaiņas un studiju vizītes, dalība tūrisma izstādēs, kopīgas Vidzemes kultūras tūrisma stratēģijas izveide, reklāmas un publicitātes pasākumi- žurnālistu vizītes, video
3.	“Zaļie dzelzceļbijušo dzelzceļa līniju pielāgošana videi draudzīgā tūrisma maršrutā”, (Green Railways Revitalization of Former Narrow Gauge Railway Lines Through Environmentally Responsible Tourism Route (Green Railway)) id. Est-Lat 24	01.03.2017.-30.09.2019.	46890	7270	Projekta mērķis bija radīt jaunu un interesantu tūrisma maršrutu, izmantojot kādreizējo šaursliežu dzelzceļa veidotās līnijas Dienvidīgaunijā un Vidzemē. Limbažu novadā taka veidota uz platsliežu dzelzceļa no Katvaru ezera līdz Limbažu pagasta robežai un marķēts šaursliežu dzelzceļa posms Pāles pagastā..
4.	Igaunijas – Latvijas Programmas projekta “Pārgājienu maršruts gar Baltijas jūras piekrasti Latvijā un Igaunijā ” (Hiking Route Along the Baltic Sea Coastline in Latvia – Estonia), Nr. Est-Lat 22	01.02.2017.-31.01.2020	25 000	3 750	Mērķis bija izveidot pārgājienu tūrisma maršrutu gar Baltijas jūru no Latvijas dienvidrietumu robežas līdz Tallinai Igaunijā, maršruta garums 1100 km un tas būs garākais pārgājienu maršruts Baltijas valstīs. Maršruta posmā ietilpst Limbažu novada Skultes pagasta jūras robeža.

Nr.	Projekts	Darbības laiks	Kopējās izmaksas Limbažu novada daļa, EUR	Limbažu novada pašvaldības līdzfinansējums, EUR	Apraksts
					Izvietotas projekta norādes pie Lauču akmens un Vārzās, maršruta marķēšana, karšu stendi, dalība tūrisma izstādēs, materiāli, kopīga mājas lapa www.coastalhiking.eu , semināri, apmācības

4. **Paveiktie darbi, pasākumi**

4.1. **Tūrisma attīstība Limbažu novadā**

Ar Limbažu novada domes 24.01.2019. sēdes lēmumu (protokols Nr.1, 28.§) Limbažu novada tūrisma informācijas centrs iekļauts Aģentūrā. 2019. gada janvārī darbību nodrošināja TIC, bet no 01.02.2019.- Aģentūra.

Limbažu novada tūrisma informācijas centra pakalpojumus izmantojuši 4863 apmeklētāji, kas ir par 1242 apmeklētājiem mazāk nekā 2018. gadā (6105), kas varētu tikt skaidrots vērtējot dažādus apstākļus- ar apmeklētāju uzvedības maiņu un klātienē informācijas vietā izmantot virtuāli sagatavoto (pieaudzis mājas lapas un sociālo tīklu lietotāju skaits), ar Dzīvā sudraba muzeja pāriešanu uz Rīgu, Vecā ugunsdzēsēju depo plūsmas atdalīšanās no tūrisma informācijas centra, projekta “ExploreHansa” aktivitāšu iztrūkums u.c. Limbažu novada TIC apmeklētāju pieprasītākā informācijas tematika bijusi bezmaksas kartes un brošūras, informācija par apskates objektiem un ēdināšanas iespējām, naktsmītnēm, pasākumiem un aktīvo atpūtu.

Sagatavoti šādi tūrisma informācijas materiāli drukas formātā:

1. Informatīvā lapa A 4 formātā- karte tūristiem „Limbaži” latviešu/angļu valodā;
2. Vidzemes piekrastes tūrisma karte- piecu Vidzemes piekrastes pašvaldību karte latviešu, krievu, angļu, lietuviešu, somu, igauņu un vācu valodās;
3. Vidzemes piekrastes pārgājienu karte latviešu un angļu valodā.

Sagatavoti šādi tūrisma informācijas materiāli elektroniskā formātā:

1. Brošūras “Limbaži. Hanzas pilsēta” informācija krievu valodā (izdošana drukātā formātā 2020.gadā);
2. Brošūras “Limbaži. Hanzas pilsēta” informācija angļu valodā (izdošana drukātā formātā 2020.gadā).

4.2. **Pārskats par Limbažu novada tūrisma informācijas centra organizētiem pasākumiem un līdzdalību pasākumos**

Nr.	Pasākums	Norises laiks	Kopējais apmeklētāju skaits
1.	Pārgājiens apkārt Melnezeram, 20.10.2019., Katvaru pagasts	20.10.2019.	27
2.	Mazpulcēnu lauku labumu tirdziņš, Limbaži	12.10.2019.	
3.	Eiropas Mobilitātes nedēļas ietvaros- pārgājiens apkārt Limbažu Lielezeram, 21.09.2019., Limbaži	22.09.2019.	14
4.	Līdzdalība "RAMPA 2019", Limbaži	30.08.2019.	
5.	"The Aircooled Baltic Way 2019" Lietuvas vabolīšu kluba viesošanās Limbažos, Baumaņu Kārļa laukums	24.08.2019.	1000+
6.	Pārgājiens apkārt Augstrozes Lielezeram sadarbībā ar p/a "ALDA", Ziemeļvidzemes biosfēras rezervāta Ceļotāju diena 24.08.2019., Umurgas pagasts	24.08.2019.	52
7.	Sudraba cilvēks piedalās Limbažu pilsētas svētku gājienā, Limbaži	02.08.2019.	
8.	Dalība 39. Starptautiskās Hanzas dienās- Hanzas pilsētu izstādē- Limbažu pilsētas informatīvais stends- degustācijas, līdzdarbošanās	27.06.2019.- 30.06.2019.	4 darbinieki stendā Ap 1700 dalībnieku no 86 pilsētām
9.	Dalība ar informatīvo stendu VI Latvijas Tūrisma informācijas tirgū, Madona	08.06.2019.	
10.	Dalība Brīvdabas gadatirgū kopā ar "Saviļņojošā Vidzeme", Rīga	01.06.2019.- 02.06.2019.	
11.	Starptautiskajā Hanzas dienā- orientēšanās viduslaikus meklējot, Limbaži	18.05.2019.	
12.	Sudraba Limbaži piedalās Starptautiskajā Muzeja naktī, Limbaži	18.05.2019.	
13.	VUGD transportlīdzekļu un inventāra demonstrācija	18.05.2019.	1500
14.	Pasaules nūjošanas dienā dodies Zaļajos ceļos, Limbaži, Katvaru pagasts	18.05.2019.	24
15.	Dalība starptautiskajā tūrisma izstādē-gadatirgū "Tourest 2019", projekta "Zaļie dzelzceļi" stendā	09.02.2019.	26 000 apmeklētāji, no kuriem vairāk nekā 3300 bija n ozares profesionāļi
16.	Dalība 26. starptautiskajā tūrisma izstādē-gadatirgū "Balttour 2019", projekta "Zaļie dzelzceļi" stendā	01.02.2019.- 03.02.2019.	28 050 apmeklētāji, no kuriem vairāk nekā 5500 bija n ozares profesionāļi

Nr.	Pasākums	Norises laiks	Kopējais apmeklētāju skaits
17.	Ēnu diena Limbažu novada tūrisma informācijas centrā, Limbaži	13.01.2019.	2
18.	Atbalsts lauku tūrisma attīstības veicināšanai Lekcija sadarbībā ar LLKC un Limbažu novada kooperatīvu "Limbažu novada lauku labumi", Limbaži	12.01.2019.	
19.	Noskrien Ziemu 2019 2. posms, Limbaži	06.01.2019.	~ 700 dalībnieki

4.3. Pārskats par Uzņēmējdarbības atbalsta centrā veiktajām aktivitātēm

Nr.	Aktivitātes nosaukums	Apraksts	Norises laiks	Dalībnieku skaits	Izlietotais finansējums (EUR)	Finansējuma avots
1.	Projekti, konkursi	Pašvaldības granta konkurss „Atbalsts uzņēmējdarbības uzsākšanai	Feb.2019.- Dec.2019.	8	TEUR 10	Pašvaldības budžets
2.	Apmācība, semināri					
2.1.	Digitālais marketing	Apmācības par mārketinga iespējām facebook.com	01.04.2019.- 02.04.2019.	8	0	
2.2.	Lekcija finanšu pratībā	Investors Hermanis Juzefovičs stāstīja par mājsaimniecības budžeta veidošanu	30.04.2019.	7	0	
2.3.	Limbažu vēsturiskā centra koka ēku renovācija	Lekcija sadarbībā ar Limbažu muzeju, Galvenais speciālists G.Plešs	14.05.2019.	2		
2.4.	Seminārs par pieteikumu pašvaldības granta konkursam	Apmācības par biznesa plānu un finanšu dokumentu aizpildīšanu	21.05.2019.	9	0	
2.5.	Digitālais marketing	Apmācības par mājas lapu veidošanu Wordpress	30.05.2019.- 31.05.2019.	9	0	
2.6.	Digitālais marketing	Apmācības par marketinga iespējām google ADWORDS	11.07.2019.- -12.07.2019.	10	0	
2.7.	Siguldas biznesa inkubatora	Dalībnieku iepazīstināšana ar Siguldas		9	0	

Nr.	Aktivitātes nosaukums	Apraksts	Norises laiks	Dalībnieku skaits	Izlietotais finansējums (EUR)	Finansējuma avots
	info diena Limbažos	BI piedāvātajām iespējām, pieejamajiem finanšu grantiem u.c. info				
3.	Konsultācijas	Konsultācijas par dažādiem jautājumiem saistītiem ar uzņēmējdarbību gan klātienē, e-pastā, gan telefoniski	02.01.19.-30.12.19.		0	
4.	Sadarbība	Sadarbība ar Siguldas biznesa inkubatoru	02.01.19.-30.12.19.		0	

4.4. Pārskats par Vecajā rātsnamā, Burtnieku ielā 4 realizētajām aktivitātēm

Nr.	Pasākums	Norises laiks	Maksas apmeklētāju skaits	Bezmaksas apmeklētāju skaits	Kopējais apmeklētāju skaits	Izdevumi, EUR	Ieņēmumi, EUR
1.	Ziemassvētku eņģeļu darbnīca "Sudraba Limbažos"	16.12.2019. – 5.01.2020.					
2.	Lūcijas Sičevskas koncerts	06.12.2019.	30 (maksā par izstādi "Inner Light- 2 EUR/persons)		30	75,00	
3.	Vitālija Jermolajeva mirdzošo gleznu teātris "Inner Light"	05.10.2019.-28.12.2019.	811	280	1091	1001,35	1172
4.	Atvērto durvju diena	18.10.2019.			~50		
5.	Priekšautu izstāde Limbažos sadarbībā ar TLMS "Dzilna" - Priekšautu stāsts 3		41		Muzeju nakts. Detāli uzskaitē nav veikta	55,37	41

Nr.	Pasākums	Norises laiks	Maksas apmeklētāju skaits	Bezmaksas apmeklētāju skaits	Kopējais apmeklētāju skaits	Izdevumi, EUR	Ieņēmumi, EUR
6.	Priekšautu izstāde Limbažos sadarbībā ar TLMS "Dzilna"	18.06.2019.-02.08.2019.	10		Muzeju nakts. Detāli uzskaitē nav veikta	11,75	10
7.	Priekšautu izstāde Limbažos sadarbībā ar TLMS "Dzilna"	18.05.2019.			Muzeju nakts. Detāli uzskaitē nav veikta		
8.	Trifeļu kolekcijas prezentācija sadarbībā ar SIA "PŪRE" un TLMS "Dzilna"	18.05.2019.			Muzeju nakts. Detāli uzskaitē nav veikta		
9.	Baltā galdauta svētki "Sudraba Limbažos"	04.05.2019.					
10.	Ekspozīcija "Sudraba Limbaži" iekārtošana, uzturēšana	Ekspozīcija atvērta no 04.05.2019.-30.12.2019. 03.2019.-04.2019. (iekārtošana)	1838	582	2420	9749,83	4649

4.5. Pārskats par Burtnieku kvartālā realizētajām aktivitātēm

Nr.	Pasākums	Norises laiks
1.	Atvērto durvju diena	18.10.2019.
2.	Rotāļlietu maiņas punkts	29.09.2019.
3.	Krāmu tirgus 3	29.09.2019.
4.	Mūzikas vakars Burtnieku kvartālā	06.09.2019.
5.	Rotāļlietu maiņas punkts	21.07.2019.
6.	Krāmu tirgus 2	21.07.2019.
7.	Krāmu tirgus 1	12.05.2019.

4.6. Limbažu kā tūrisma galamērķa atpazīstamības veicināšana

Aģentūra ir turpinājusi sadarbību tūrisma veicināšanai Vidzemes piekrastes klāstera iniciatīvas “Saviļņojošā Vidzeme” ietvaros sadarbībā ar Vidzemes tūrisma asociāciju un Vidzemes piekrastes pašvaldībām- Carnikavas novadu, Salacgrīvas novadu, Saulkrastu novadu, Alojas novadu, reklamējot Limbažu novada un kopējo Vidzemes piekrastes piedāvājumu, akcentējot jaunus tūrisma produktus- “Zaļais dzelzceļš” un “Jūrtaka”.

Limbažu pilsēta kopš 2018. gada ir oficiāla atjaunotās Hanzas Savienības pilsētu organizācijas dalībpiilsēta (Verein zur Förderung des internationalen Städtebunds DIE HANSE), kas dod iespēju oficiāli savos materiālos un mārketinga aktivitātes izmantot atsauci uz Eiropas kultūras ceļu Hanza (The Hansa). 2019. gadā starptautiskais “Eiro Velo 13” jeb “Dzelzs priekšskara” velomaršruts sertificēts kā oficiāls Eiropas Padomes Kultūras ceļš, kas virzās cauri arī Skultes pagastam Limbažu novadā.

2019.gadā organizētas mediju vizītes sadarbībā ar LIAA Tūrisma departamentu Baltkrievijas žurnālistu vizīte (15.05.2019.), Nīderlandes žurnālistu vizīte (20.06.2019.) projekta “Zaļie dzelzceļi” ietvaros sadarbībā ar Vidzemes tūrisma asociāciju.

5. Komunikācija ar sabiedrību

Informācija par Aģentūras darbību regulāri tiek atspoguļota Limbažu novada mājas lapā www.limbazi.lv, Limbažu novada pašvaldības izdevumā “Limbažu novada ziņas”, vietējā laikrakstā “Auseklis”, Vidzemes RE TV

5.1. Aģentūras uzturētie sociālie tīklu konti:

- www.facebook.com/visitlimbazi - lapas “patīk” skaits 4196 (31.12.2019.) gada laikā audzis par 760 (3436 -01.01.2019.);
- twitter.com/visitlimbazi - 1979 sekotāji (31.12.2019.);
- [instagram.com/visitlimbazi](https://www.instagram.com/visitlimbazi) -1164 sekotāji (31.12.2019.);
- www.facebook.com/sudrabalimbazi-158 (31.12.2019.);
- www.facebook.com/b2biznesam- 110 (31.12.2019.);
- www.facebook.com/razotslimbazunovada- sekotāju kontam ir 1826 (31.12.2019.), gada laikā palielinājies par 35 (1793-16.06.2019.);
- www.draugiem.lv/visitlimbazi/ - 706 sekotāji (16.06.2019.) – 2019. gada nogalē pieņemts lēmums 2020. gadā slēgt šo sociālā tīkla kontu;

5.2. Aģentūras uzturētās mājas lapas:

- Limbažu novada tūrisma mājas lapa www.visitlimbazi.lv,
- Ekspozīcijas “Sudraba Limbaži” mājas lapa www.sudrabalimbazi.lv, kas 2020.gadā tiks pārveidota, paplašinot stāstu par Limbažu saistību ar sudrabu,
- Aģentūras mājas lapa www.lauta.lv

Tūrisma informācijas mājas lapas www.visitlimbazi.lv 2019.gadā lietotāju skaits: 53 233 apmeklējumi (sesijas); 43 295 unikālie apmeklējumi (lietotāji). Salīdzinājumā ar 2018.gadu, Tūrisma informācijas mājas lapas apmeklējumu skaits (sesijas) ir palielinājies par 50,2 %, bet lietotāju skaits palielinājies par 49,44 %.

Limbažu novadā, līdzīgi kā citviet Latvijā, ir novērojama liela sezonālitate, informācijas uzskatam pievienots pārskats no mājas lapas pieprasījumu skaita pa mēnešiem.

	2018.gadā	2019.gadā
--	-----------	-----------

Mēnesis	Unikālie lietotāji	Sesiju skaits	Unikālie lietotāji	Sesiju skaits
Janvāris	1461	1774	1936	2338
Februāris	1424	1759	1806	2113
Marts	1792	2143	2408	2925
Aprīlis	2227	2616	2925	3552
Maijs	2924	3512	3565	4442
Jūnijs	4127	5068	5427	6708
Jūlijs	6865	8540	9824	12510
Augusts	3850	4853	5532	6855
Septembris	2164	2634	2839	3384
Oktobris	661	794	2647	3190
Novembris	60	70	2330	2795
Decembris	1416	1660	2056	2421
Kopā	28971	35423	43295	53233

Avots: Pašvaldības aģentūra

Pieaug apmeklētāju skaits, kas informāciju meklē mājas lapās un sociālos tīklos- pēdējo pāris gadu laikā samazinājies apmeklētāju skaits klātienē un pieaudzis virtuālajā vidē.

Informācijas ieguvē pieaug viedtālrunu lietotāju īpatsvars, kas jāņem vērā veidojot turpmāko informācijas nodošanas veidus un kanālus.

2019. gadā mājas lapas apmeklējumam apmeklētāji izmantojuši

Mājas lapas apskates veids	2018.g.	2019.g.	Tendence
Stacionārais dators	51,52%	41,47 %	-19,5 %
Viedtālrunis	43,99 %	55,24 %	+20,3 %
Planšete	4,49 %	3,28 %	-36,8 %

Avots: Pašvaldības aģentūra

6. Personāls

Aģentūras organizatoriskā struktūra un darbinieki

Uz 2019.gada 31.decembri aģentūrā ir 4 darbinieki ar kopējo slodzi- 3,5 (vasaras periodā no 15.05.- 15.09.- papildus slodze +1 slodze)

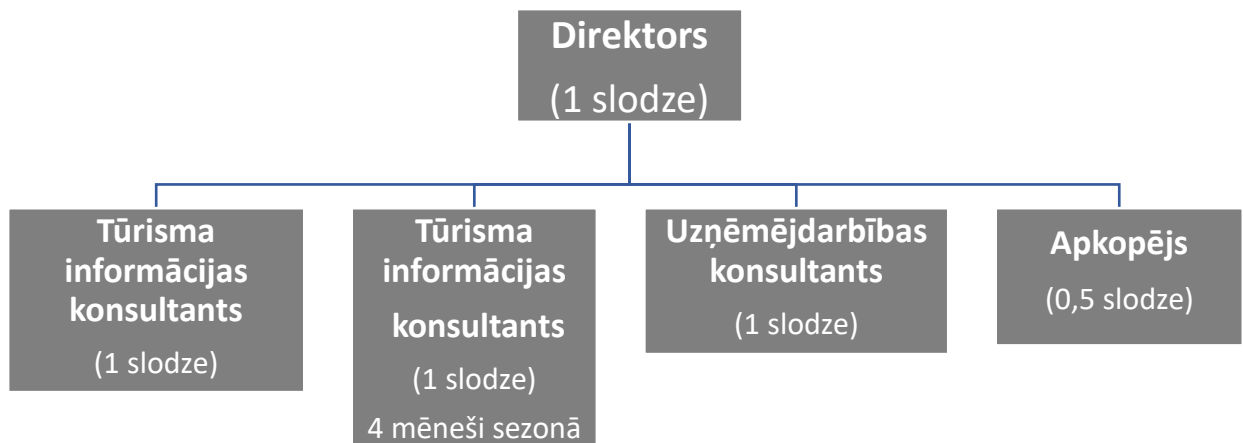

Vidējais patstāvīgo darbinieku vecums 44,5 gadi.

7. 2020. gada plānotie darbi un pasākumi

1. Aģentūras darbības stratēģijas izstrāde un ieviešanas uzsākšana turpmākajiem trijiem gadiem;
2. Darbībā esošo projektu realizācija;
3. Komunikācijas veidu un kanālu attīstība ar uzņēmējiem un potenciālajiem apmeklētājiem;
4. Novada konkurētspējas veicināšana, izstrādājot jaunus tūrisma produktus, sadarbībā ar uzņēmējiem;
5. Vienotas datubāzes izveide Limbažu novada tūrisma objektiem un kultūras iestādēm-
media.limbazi.lv – fotogrāfiju katalogs;
6. Sadarbībā ar p/a “ALDA” un attīstības nodaļu izstrādāt tehnisko projektu “Mazezera”
piegulošajai teritorijai.

Direktore

I. Millere

33.§

Par Limbažu novada pašvaldības aģentūras “ALDA” 2019. gada publiskā pārskata apstiprināšanu

Ziņo J. Remess

Publisko aģentūru likuma 20.panta otrās daļas 5.punkts nosaka, ka pašvaldība veicot aģentūras pārraudzību, novērtē pašvaldības aģentūras darbības rezultātus. Savukārt minētā likuma 21.panta pirmās daļas 3.punkts nosaka, ka pašvaldības aģentūras direktors sniedz pašvaldības domei vai tās pilnvarotajai amatpersonai pārskatu par vidēja termiņa darbības stratēģijas un kārtējā gada darba plāna izpildi. Saskaņā ar Publisko aģentūru likuma 27.panta otro daļu, pašvaldības aģentūra nodrošina gada publiskā pārskata sagatavošanu un publicēšanu.

Iepazinusies ar Limbažu novada pašvaldības aģentūras „ALDA” direktora sniegto informāciju par aģentūras darbu un sagatavoto 2019.gada publisko pārskatu, pamatojoties uz saņemto informāciju un likuma “Par pašvaldībām” 72.pantu, Likuma par budžetu un finanšu vadību 14.panta trešo daļu, Publisko aģentūru likuma 27.pantu, Ministru kabineta 2010.gada 5.maija noteikumiem Nr.413 “Noteikumi par gada publiskajiem pārskatiem”, **atklāti balsojot: PAR** – _____, **PRET** – _____, **ATTURAS** – _____, komiteja **NOLEMJ:**

1. Apstiprināt Limbažu novada pašvaldības aģentūras „ALDA” 2019.gada publisko pārskatu (pielikumā).
2. Uzdot Limbažu novada pašvaldības Administratīvajai nodaļai ievietot Limbažu novada pašvaldības aģentūras „ALDA” 2019.gada publisko pārskatu Limbažu novada pašvaldības mājaslapā www.limbazi.lv.
3. Lēmuma projektu virzīt izskatīšanai Limbažu novada domes sēdē.

Pielikums

Limbažu novada pašvaldības aģentūras “ALDA” 2019.gada publiskais pārskats

1.Pamatinformācija

Pašvaldības aģentūra „ALDA” ir Limbažu novada pašvaldības iestāde, kas darbojas saskaņā ar „Publisko aģentūru likums” un aģentūras nolikumu, kuras mērķis ir lietderīga un efektīva Limbažu novada administratīvajā teritorijā esošo ezeru: Limbažu Lielezera, Limbažu Dūņezera, Augstrozes Lielezera un Umurgas dīķa pārvaldīšana un apsaimniekošana, publisko pakalpojumu sniegšana Limbažu novada iedzīvotājiem, kā arī viesiem un tūristiem, licencētās makšķerēšanas, ūdenssporta un atpūtas organizācijas jautājumos, kas saistīti ar Limbažu novada publisko ezeru krasta zonas izmantošanu.

Savu mērķu sasniegšanai aģentūra veic saimniecisko darbību LR normatīvajos aktos, Limbažu novada domes saistošajos noteikumos, lēmumos un „ALDA” nolikumā noteiktā kārtībā un apmērā.

Lai izpildītu noteiktos uzdevumus, aģentūra atbilstoši savai kompetencei veic šādas funkcijas un pilda sekojošus tai uzliktos pienākumus:

- nodrošina zivju, ūdensputnu un augu valsts resursu saglabāšanu, novērš nelikumīgu zivju u.c. dabas resursu ieguvu (izmantošanu) Limbažu Lielezerā, Limbažu Dūņezērā, Augstrozes Lielezerā un Umurgas dīķī;
- tautas sporta pasākumu organizēšana Limbažu novadā;
- izstrādā Limbažu Lielezera, Augstrozes Lielezerā un Dūņezera licencētās makšķerēšanas nolikumus un organizē to apstiprināšanu, veic pasākumus makšķerēšanas licenču izdošanā un izplatīšanā;
- nodrošina aģentūras darbības atspoguļošanu masu informācijas līdzekļos, veic darba un piedāvāto pakalpojumu reklamēšanu;
- nodrošina informācijas u.c. zīmju uzstādīšanu Limbažu Lielezera, Limbažu Dūņezera, Augstrozes Lielezera un Umurgas dīķa krastos;
- pastāvīgi atjauno zivju resursus Limbažu Lielezerā, Limbažu Dūņezērā, Augstrozes Lielezerā un Umurgas dīķī (zivju mazuļu iegāde un ielaišana);
- veic atpūtas vietu, ugunsroku kurināšanas vietu, telšu, laivu piestātņu izveidošanas vietu izbūves un labiekārtošanas organizāciju Limbažu Lielezera, Augstrozes Lielezera, Limbažu Dūņezera un Umurgas dīķa krastos;
- organizē un veic projektu izstrādi naudas līdzekļu piesaistīšanai no valsts un Eiropas fondiem, kas saistīti ar aģentūras darbību;
- organizē sadarbību ar makšķerniekiem, tūristiem, atpūtniekiem, Limbažu novada iedzīvotājiem par palīdzības sniegšanu nelikumīgu darbību novēršanā Limbažu Lielezerā, Augstrozes Lielezerā, Limbažu Dūņezera un Umurgas dīķa un to piekrastes zonās;
- organizē ciešu sadarbību ar tūrisma un atpūtas pasākumu organizētājiem tūristu un atpūtnieku piesaistīšanai;
- nodrošina publiskās peldvietas Limbažu Lielezerā darbību atbilstoši normatīvo aktu prasībām

- noslēdzot finanšu gadu, aģentūra sagatavo un publicē gada publisko pārskatu, lai informētu sabiedrību par aģentūras darbības mērķiem un rezultātiem, kā arī aģentūras budžeta līdzekļu izlietojumu.

2. Finanšu resursu un iestādes darbības rezultāti

Pamatdarbības uzturēšanai Aģentūra 2019. gadā no Limbažu novada pašvaldības budžeta saņēma 72279,60 EUR, tai skaitā pašu ieņēmumi 13416,04 EUR.

Pašvaldības budžeta finansējums un to izlietojums.

Nr.p.k.	Ieņēmumu un Izdevumu postenis	Plāns	Izpilde
1.	Ieņēmumi kopā	72279.60	71379.96
1.1.	Finansēšana	61050,08	
1.2.	Nenodokļu ieņēmumi (maksākerēšanas licences)	3500,00	6106,00
1.3.	Maksas pakalpojumi un dalību maksas.	5000,00	7058,04
2.	Izdevumi kopā.		
2.1.	Atlīdzība	37382,28	37180,32
2.2.	Preces un pakalpojumi	25506,91	24809,23
2.3.	Krājumi, materiāli, preces un inventārs	14593,03	14548,00
2.4.	Budžeta iestādes nodokļu maksājumi	2350,00	2363,75
2.5.	Pamatlīdzekļi	9166,56	9166,56
3.	Naudas līdzekļu atlikums perioda beigās		899,64

Savu mērķu sasniegšanā Aģentūra, atbilstoši normatīvajiem aktiem, domes saistošajiem noteikumiem, lēmumiem un Aģentūras nolikumam veic saimniecisko darbību. Limbažu Lielezera, Dūņezera, Augstrozes Lielezera un Umurgas dīķa pārvaldīšana un apsaimniekošana, publisko pakalpojumu sniegšana Limbažu novada iedzīvotājiem, viesiem un tūristiem, licencētās maksākerēšanas, ūdenssporta un atpūtas organizācijas jautājumos, kas saistīti ar Limbažu novada publisko ezeru krasta zonas izmantošanu, kā arī tautas sporta organizēšanu Limbažu novadā, sabiedrības iesaistīšanu vides izglītības aktivitātēs.

Aģentūras maksas pakalpojumu galvenos ieņēmumus veido licencētās maksākerēšanas organizēšana un inventāra noma. 2019. gadā tika pārdotas 1463 licences par kopējo summu 6106,00 EUR, no kuriem 1514,04 EUR tika pārskaitīti Latvijas Zivju fondam, inventāra noma 7058,04 EUR un pasākuma dalību maksa 252,00 EUR.

Ieņēmumi no licencētās maksākerēšanas, pa licenču veidiem.

Licences veids.	Licenču skaits	Cena bez PVN	Cena ar PVN	Kopā bez PVN	Kopā ar PVN
Vienas dienas LL	326	2,48	808,48	3,00	978,00
Vienas dienas AL	502	2,48	1244,96	3,00	1506,00
Vienas dienas LD	45	2,48	111,60	3,00	135,00
Mēneša	245	5,79	1418,55	7,00	1715,00
Gada	59	24,79	1462,61	30,00	1770,00
Gada bezmaksas LL	116	-	-	-	-
Gada bezmaksas AL	103	-	-	-	-

Gada bezmaksas LD	73	-	-	-	-
-------------------	----	---	---	---	---

Projekti:

2019. gadā kopā tika piesaistīti **95 850,14 EUR**, no kuriem **68 103,89 EUR** ir Latvijas Zivju fonda atbalsta līdzekļi:

*Svētupes posma tīrīšana 14758,37EUR

*Vitrupes posma tīrīšana 14367,54 EUR

*Sabiedrības informēšanas projekts "Zini, sargā un copē" 4409,91 EUR

*Novērošanas kameras Limbažu Lielezerā un Dūņezērā 12368,47 EUR

*Zivsaimniecības ekspluatācijas noteikumu izstrāde Limbažu Dūņezērā un Lādes ezerā 1700,00 EUR

*Interaktīvi, informatīvie stendi 4641,60 EUR

*Zivju resursu aizsardzībai eholote Augstrozes ezeram un binokļi Limbažu Lielezeram, Augstrozes Lielezeram, Limbažu Dūņezērā un Lādes ezeram. 1700,00 EUR

*Zivju resursu aizsardzībai motorlaivas iegādei 5184,00 EUR.

Kā arī no Latvijas vides aizsardzības fonda līdzekļiem 27746,25 EUR

*Sabiedriskās tualetes izbūve Limbažu pludmalē 21369,25 EUR,

*Augstrozes ekspluatācijas plāna izstrāde 6377,00 EUR.

*Netika realizēts zivju resursu papildināšanas projekti Limbažu Dūņezērā un Lādes ezerā par summu 8874,00,00 EUR, sakarā ar to, ka nebija iespējams iegādāties zivju mazuļus.

*Pabeigts "Mazezera" tīrīšanas projekts.

*Pabeigti Umurgas dīķa labiekārtošanas darbi.

Projektu finansējuma un pašvaldības līdzfinansējuma izlietojums.

Projekts	Projekta izmaksas	Limbažu novada līdzfinansējums	Zivju fonda finansējums	Vides aizsardzības fonda finansējums
Dabisko dzīvotņu kvalitātes uzlabošana Svētupē Limbažu novada teritorijā	15518,37	760,00	14758,37	
Dabisko dzīvotņu kvalitātes uzlabošana Vitrupē Limbažu novada teritorijā	15127,54	760,00	14367,54	
Zini, sargā un copē !	4954,95	545,04	4409,91	
Limbažu Dūņezera zivsaimnieciskās ekspluatācijas noteikumu izstrāde	1009,76	109,76	900,00	
Lādes ezera zivsaimnieciskās	1009,76	109,76 (Lādes ezera biedrība)	900,00	

ekspluatācijas noteikumu izstrāde				
Zivju resursu aizsardzība Limbažu Lielezerā un Limbažu Dūņezērā	12368,47		12368,47	
Zivju resursu aizsardzība Limbažu novada ezeros	1837,00	137,00	1700,00	
Informatīvo pasākumu kopums “Makšķerēšanu, zvejnieku un sabiedrības loma zivsaimniecībā”	4641,60		4641,60	
Zivju resursu aizsardzība Limbažu novada ezeros. Laiva ar motoru.	5184,00		5184,00	
Augstrozes Lielezera ekspluatācijas noteikumi	6377,00			6377,00
“Infrastruktūras attīstība Limbažu Lielezera peldvietā”	30527,50	9158,25		21369,25
	98555,95	11470,05	59229,89	27746,25

Paveiktie darbi, pasākumi:

Viens no galvenajiem darbiem ir nelikumīgo darbību novēršana apsaimniekotajos ezeros. 2019. gadā kopumā sadarbībā ar Limbažu novada pilnvarotajām personām un Limbažu novada pašvaldības policiju tika veikti 580 reidi, lai kontrolētu licencētās makšķerēšanas un vēžošanas noteikumu ievērošanu un novērstu nelikumīgu zveju. Reidu laikā tika izņemti bez īpašnieka atstāti zvejas tīkli kopsummā 1050m un 2 ziemas ūdas.

Sniegtas 255 konsultācijas makšķerētājiem un tūristiem par makšķerēšanas iespējām Limbažu novadā, kā arī par atpūtas iespējām pie novada ezeriem.

Sadarbībā ar Limbažu sākumskolu tika izgatavotas un ielaistas Limbažu Lielezerā 24 zivju mākslīgās nārstu ligzdas.

Noorganizēts makšķerēšanas seminārs ar Normundu Grabovski BJC nometnei.

Tika atbalstīts Latvijas makšķerēšanas sporta federācijas organizētais Latvijas čempionāta posms Limbažu Lielezerā.

2019.gads sākas ar Lielezera Festivāla pasākumu Lielezerā, kurā apvienojās divi pasākumi – slēpošanas sacensības un makšķerēšanas sacensības Limbažu Lielezera iedzīvotājiem. Martā

atklājām nebijušu pasākumu posmu - Orientēšanās seriāls, kurš sevī ietver – orientēšanās telpā, orientēšanās pilsētvidē un orientēšanās mežā. Aprīlī tika organizēts iedzīvotāju iecienītais Auto – foto rallijs. Maijā tiek atklāts makšķerēšanas Sudraba kauss- 6. posmu garš, kurš beidzās oktobrī. Limbažu pilsētas svētku noslēgumā, Lielzera pludmalē tika organizēts ģimeņu sacensības “Lielzera izaicinājums”. Septembra beigās pasākumu daļu noslēdz foto rallijs ar velosipēdiem un sadarbībā ar Latvijas orientēšanās federāciju Vislatvijas orientēšanās nakts sacensības Limbažos.

Aģentūra “Alda” jau 7 gadu ir aktīva Zilā karoga programmas dalībiece. 2019. gada Zilā karoga vides izglītības aktivitāšu ietvaros, sadarbībā ar Limbažu sākumskolas audzēkņiem un makšķerniekiem tika veidotas zivju nārstu ligzdas. Sadarbībā ar Limbažu 3. vidusskolas Eko skolu audzēkņiem, Limbažu Lielzera pieguļošajā teritorijā iestādīja 100 avenes. Sadarbībā ar Limbažu bērnu un jauniešu centra nometnes bērniem, Lielzera pludmales bruģa teritorijā izveidoja spēles. Limbažu pilsētas svētku laikā tradicionālās makšķerēšanas sacensības Limbažu Lielzerā un apmeklētājiem bija iespēja izveidot foto standus no dabas materiāliem.

3. Komunikācija ar sabiedrību

Informācija par Aģentūras darbību regulāri tiek atspoguļota Limbažu novada mājaslapā www.limbazi.lv, vietējā laikrakstā “Auseklis”, Vidzemes RE TV un sociālajos interneta tīklos [Facebook.com/alda](https://www.facebook.com/alda) un [Facebook.com/Limbažu Lielzera pludmale](https://www.facebook.com/Limbažu-Lielzera-pludmale), kā arī komunikācija notiek ar aģentūras klientiem – makšķerniekiem, atpūtniekiem un tūristiem ir pastāvīgs kontakts ikdienas darbos, kur iespējams uzklaut ieteikumus, viedokļus un kritiku, kas palīdz izvērtēt aģentūras darbību pilnveidojot un attīstīt sniegtos pakalpojumus.

Informācija par aģentūras sniegtajiem pakalpojumiem, veiktajām un plānotām rīcībām tiek apspriesta ikgadējā makšķernieku sapulcē.

4. Personāls

Aģentūras darbības nodrošināšanai tiek algoti 4 patstāvīgi darbinieki- aģentūras direktors, remontstrādnieks, Augstrozes Lielzera dežurants un lietvedis-sporta pasākumu organizators, kā arī sezonas darbinieki Lielzera pludmalē un Limbažu slidotavā.

5. 2020. gada plānotie darbi un pasākumi

Turpināt veikt reidus apsaimniekotajos ezeros un piekrastes uzkopšanas darbus, papildināt zivju resursus pēc licencētās makšķerēšanas un zivsaimniecības ekspluatācijas noteikumiem, piesaistīt līdzekļus no Latvijas Zivju fonda un citiem pieejamiem resursiem, iesaistīties Zilo karogu programmā un turpināt vides izglītības aktivitātes, organizēt makšķerēšanas un tautas sporta pasākumus Limbažu novadā, izstrādāt vēžošanas nolikumu Limbažu Lielzerā, sadarbībā ar p/a “LAUTA” un Attīstības nodaļu izstrādāt tehnisko projektu “Mazezera” pieguļošajai teritorijai.

Direktors

J. Remess

34.§

Par Limbažu novada pašvaldības aģentūras „ALDA” direktora apstiprināšanu amatā

Ziņo A. Blumers

Limbažu novada pašvaldības izpilddirektora vietnieks A. Blumers informē, ka pašvaldības aģentūras „ALDA” direktors Jānis Remess apstiprināts amatā ar 2010.gada 1.jūniju uz 5 gadiem, un 2015.gada 28.maijā atkārtoti apstiprināts direktora amatā uz 5 gadiem (protokols Nr.11, 51.§).

Saskaņā ar Limbažu novada pašvaldības aģentūras „ALDA” nolikuma 5.4.punktu, Aģentūras direktors tiek iecelts uz laiku, kas nepārsniedz 5 (piecus) gadus, nosakot pārbaudes laiku

uz 3 (trīs) mēnešiem. Izbeidzoties darba līgumā noteiktajam termiņam, līgumu var atjaunot uz jaunu termiņu, kas nepārsniedz 5 (piecus) gadus. Darba līgumu ar aģentūras direktoru slēdz Limbažu novada pašvaldības izpilddirektors.

Saskaņā ar likuma „Par pašvaldībām” 21.panta pirmās daļas 9.punktu, tikai dome var iecelt amatā un atbrīvot no amata pašvaldības iestāžu vadītājus. Saskaņā ar Publisko aģentūru likuma 21.panta ceturto daļu, pašvaldības aģentūras direktoru amatā apstiprina pašvaldības dome uz pieciem gadiem. Novērtējot pašvaldības aģentūras “ALDA” darbības rezultātus, pašvaldības aģentūras direktoru var apstiprināt amatā atkārtoti vai atbrīvot no amata pirms noteiktā termiņa.

Pamatojoties uz likuma „Par pašvaldībām” 21.panta pirmās daļas 9.punktu, Publisko aģentūru likuma 21.panta ceturto daļu, **atklāti balsojot: PAR** – _____, **PRET** – _____, **ATTURAS** – _____, komiteja **NOLEMJ:**

1. Apstiprināt Jāni Remesu, (personas kods), atkārtoti Limbažu novada pašvaldības aģentūras „ALDA” direktora amatā uz 5 gadiem ar 2020.gada 1.jūniju.
2. Uzdot Limbažu novada pašvaldības izpilddirektora vietniekam Agrim Blumeram noslēgt darba līgumu ar Limbažu novada pašvaldības aģentūras „ALDA” direktoru.
3. Lēmuma projektu virzīt izskatīšanai Limbažu novada domes sēdē.
4. Izvērstais lēmums sēdes protokola pielikumā.

35.§

Par saskaņojuma sniegšanu Alojās novada domei galvojuma sniegšanai pašvaldības sabiedrībai ar ierobežotu atbildību “Alojas Novada Saimniekserviss” aizdevuma iegūšanai

Ziņo A. Briede

Limbažu novada pašvaldībā 12.05.2020. saņemts Alojās novada domes priekšsēdētāja V.Bārdas iesniegums, reģistrēts Limbažu novada pašvaldības lietvedībā ar Nr. 4.12.1/20/2710, kurā lūgts sniegt saskaņojumu Alojās novada domei galvojuma sniegšanai Sabiedrības ar ierobežotu atbildību “Alojas Novada Saimniekserviss”, reģistrācijas Nr. 44103091517, aizņēmuma 489 800,00 EUR saņemšanai no Valsts kases, investīciju projekta “Siltumtrašu rekonstrukcija un paplašināšana Alojā” īstenošanai, kā rezultātā plānots rekonstruēt esošo katlu māju Skolas ielā 6A, Alojā, Alojās novadā un iegādāties jaunu katlu.

Alojas novada dome 2020.gada 5.maijā pieņēma lēmumu Nr. 181 “Par galvojuma sniegšanu SIA “Alojas Novada Saimniekserviss” aizdevuma ņemšanai”, ar kuru nolēma sniegt galvojumu Sabiedrībai aizņēmuma 489 800,00 EUR saņemšanai Valsts kasē, atbilstoši Valsts kases noteiktajai procentu likmei 0 %, ar aizņēmuma atmaksas termiņu 20 gadi un pamatsummas atlikto maksājumu uz diviem gadiem, jauna apkures katla iegādei un esošās katlu mājas - Skolas ielā 6A, Alojā, Alojās novadā, rekonstrukcijai. Galvojums tiks garantēts ar Alojās novada pašvaldības budžetu.

Likuma “Par valsts budžetu 2020.gadam” 13. un 56. pants nosaka, ka līdz stājas spēkā likums par jauno administratīvi teritoriālo iedalījumu, pašvaldībai, tikai saņemot Vides aizsardzības un reģionālās attīstības ministrijas pozitīvu atzinumu, ir tiesības uzņemties aizņēmumu saistības un sniegt galvojumus par tām parāda saistībām, kuras uzņemas pašvaldības kapitālsabiedrības investīciju projektu īstenošanai.

Ministrijas ieteikumi juridiskās situācijas stabilizēšanai ir šādi: ja lēmumu par galvojuma sniegšanu kapitālsabiedrībai pieņem dome, kura nav likumprojekta (Nr: 462/Lp13) Administratīvo teritoriju un apdzīvoto vietu likums aktuālajā redakcijā Pielikumā noteiktā jaunveidojamā novada administratīvais centrs, domes lēmumam pievienojams arī plānotā administratīvā centra pašvaldības saskaņojums. Šādos gadījumos saskaņojumu sniedz domes, pieņemot lēmumus.

Likumprojekta "Administratīvo teritoriju un apdzīvoto vietu likums" aktuālajā redakcijā jaunveidojamais Limbažu novads tiek veidots, apvienojoties Limbažu novadam, Alojās novadam un Salacgrīvas novadam.

Limbažu novada dome sniedz saskaņojumu, ka Alojās novada dome galvo kredītu Alojās novada pašvaldības kapitālsabiedrībai SIA "Alojās Novada Saimniekserviss". Kapitālsabiedrība nodrošina siltumapgādes pakalpojuma funkciju Alojās pilsētas administratīvajā teritorijā, pamatojoties uz Alojās novada domes pilnvarojumu (saskaņā ar 2015.gada 1.jūnija līgumu Nr. 5-28-5/15/276).

Šī kapitālsabiedrība vēlas ņemt kredītu, lai iegādātos jaunu apkures katlu un rekonstruētu esošo katlu māju. Paredzētā darbība atbilst "Alojās novada attīstības programmas 2013.-2021.gadam" aktualizētajam investīciju plānam 2013.-2021.gadam Vidēja termiņa prioritātē (VTP2) "Droša, kopta un pievilcīga dzīves vide", kā viena no projekta "Siltumtrašu rekonstrukcija un paplašināšana Alojā" ietvaros īstenotajām darbībām ir paredzēta esošās katlu mājas rekonstrukcija un jauna katla iegāde, kuru plānots realizēt 2020.-2021.gadā.

Pamatojoties uz iepriekš minēto, kā arī likuma „Par pašvaldībām” 12.pantu, 21.panta pirmās daļas 27.punktu, 33.panta pirmās daļas 2.punktu, likuma "Par valsts budžetu 2020.gadam" 13., 56.pantu, **atklāti balsojot: PAR** – _____, **PRET** – _____, **ATTURAS** – _____, komiteja **NOLEMJ:**

1. Sniegt saskaņojumu Alojās novada domei galvojuma sniegšanai Sabiedrības ar ierobežotu atbildību "Alojās Novada Saimniekserviss", reģistrācijas Nr. 44103091517, aizņēmuma 489 800,00 EUR saņemšanai no Valsts kases, investīciju projekta "Siltumtrašu rekonstrukcija un paplašināšana Alojā" īstenošanai, kā rezultātā plānots rekonstruēt esošo katlu māju Skolas ielā 6A, Alojā, Alojās novadā, un iegādāties jaunu katlu.
2. Lēmuma projektu virzīt izskatīšanai Limbažu novada domes sēdē.

36.§

Par Limbažu novada pašvaldības līdzdalību kapitālsabiedrībā Limbažu pilsētas SIA "Limbažu komunālserviss"

37.§

Informācijas

Sēdi slēdz plkst. _____