

**APVIENOTĀS FINANŠU, IZGLĪTĪBAS, KULTŪRAS UN SPORTA JAUTĀJUMU,  
SOCIĀLO UN VESELĪBAS JAUTĀJUMU UN TERITORIJAS ATTĪSTĪBAS KOMITEJAS  
SĒDES PROTOKOLS**

Nr. \_\_\_\_\_

Limbažos

2020.gada 18.jūnijā

Sēde sasaukta plkst.13.00

Sēdi atklāj plkst. \_\_\_\_\_

**Darba kārtība:**

1. Informācija par biedrības "Pieliec soli" organizētajām ziemas skriešanas un pārgājienu sacensībām "Noskrien ziemu".
2. Par pašvaldības dzīvokļa (adrese) izīrēšanu (dzīvojamās telpas īres līguma noslēgšana, Limbažu pilsēta).
3. Par pašvaldībai piederošā dzīvokļa (adrese) izīrēšanu (dzīvojamās telpas īres līguma noslēgšana, Limbažu pilsēta).
4. Par zemes vienības ar kadastra apzīmējumu 6688 004 0124, Viļķenes pagastā, Limbažu novadā, daļas 0,02 ha platībā, iznomāšanu.
5. Par zemes vienības ar kadastra apzīmējumu 66840030170, Miliškalni, Vidrižu pagastā, Limbažu novadā, iznomāšanu.
6. Par zemes vienības ar kadastra apzīmējumu 66640100249 daļas Limbažu pagastā, Limbažu novadā, iznomāšanu.
7. Par zemes gabala daļas Parka ielā 23, Limbažos, Limbažu novadā, iznomāšanas termiņa pagarinājumu.
8. Par nekustamā īpašuma ar kadastra Nr.66640060158 "Pašvaldība", Limbažu pagastā, Limbažu novadā, atsavināšanas iespēju.
9. Par nekustamā īpašuma ar kadastra Nr. 66760120143, „Saulītes-Listes”, Skultes pagastā, Limbažu novadā, pašvaldības ceļa „Saulītes-Listes” - zemes vienības ar kadastra apzīmējumu 66760120143, nodošanu valstij.
10. Par lokālplānojuma, kas paredz funkcionālā zonējuma maiņu no publisko iestāžu apbūves teritorijas uz savrupmāju apbūves teritoriju 17 zemes gabaliem "Jaunkāpas" Skultes pagastā, Limbažu novadā, 1. redakcijas nodošanu publiskajai apspriešanai un institūciju atzinumu saņemšanai.
11. Par būvniecības dokumentācijas izstrādi dienesta viesnīcas energoefektivitātes paaugstināšanai un Limbažu pilsētas stadiona atjaunošanai Sporta ielā 3, Limbažos.
12. Par papildus finansējuma piešķiršanu Limbažu novada pašvaldības Kultūras izglītības centra "Melngaiļa sēta" apkures un ūdensvada izbūvei.
13. Par finansējuma piešķiršanu Limbažu novada pašvaldības Limbažu kultūras namam pasākuma "Vasaras saulgrieži" sarīkošanai.
14. Par finansējuma piešķiršanu Limbažu novada pašvaldības Vidrižu pagasta pārvaldei dārza traktora iegādei.
15. Par papildus finansējuma piešķiršanu Limbažu novada pašvaldības Pāles pagasta pārvaldei apkures izbūvei pašvaldības telpās Ambulances ielā 1, Pāles pagastā.
16. Par papildus finansējuma piešķiršanu projekta "Higiēnas punkta „Mazgāju, atdodu, mainu" telpu atjaunošana un paplašināšana" īstenošanai.
17. Par finansējuma piešķiršanu projekta "Limbažu novada pašvaldības grants ceļu pārbūve Katvaru un Limbažu pagastos" īstenošanai.
18. Par līdzfinansējuma piešķiršanu saņemtajiem pieteikumiem daudzdzīvokļu dzīvojamo māju un tām piesaistīto zemesgabalu infrastruktūras uzlabošanai.

19. Par pašvaldības līdzfinansējuma piešķiršanu fizisko personu un sabiedrisko organizāciju īpašumā esošo dzīvojamo māju kanalizācijas pievadu izbūvei Limbažu novadā.
20. Par Limbažu novada pašvaldības saistošo noteikumu "Limbažu novada sabiedriskās kārtības noteikumi" apstiprināšanu.
21. Par Limbažu novada pašvaldības saistošo noteikumu „Grozījumi Limbažu novada pašvaldības 2020.gada 9.janvāra saistošajos noteikumos Nr.1 „Par Limbažu novada pašvaldības 2020.gada budžetu laikā no 2020.gada 1.janvāra līdz 2020.gada 31.decembrim” apstiprināšanu.
22. Par grozījumiem Limbažu novada pašvaldības 2019.gada 24.janvāra saistošajos noteikumos Nr.5 "Par Limbažu novada pašvaldības aģentūras "Limbažu novada tūrisma un uzņēmējdarbības attīstības aģentūra" maksas pakalpojumiem".
23. Par Limbažu novada pašvaldības saistošo noteikumu „Grozījumi Limbažu novada domes 2011. gada 29. septembra saistošajos noteikumos Nr. 27 „Atkritumu apsaimniekošanas noteikumi Limbažu novadā”” apstiprināšanu.
24. Par Limbažu novada pašvaldības saistošo noteikumu „Grozījumi Limbažu novada domes 2012. gada 24. maija saistošajos noteikumos Nr. 17 „Par ielu tirdzniecību un tirgus statusa piešķiršanas kārtību Limbažu novadā”” apstiprināšanu.
25. Par Limbažu novada pašvaldības saistošo noteikumu „Grozījumi Limbažu novada pašvaldības 2018. gada 24. maija saistošajos noteikumos Nr. 14 „Par sabiedrisko ūdenssaimniecības pakalpojumu sniegšanu un lietošanas kārtību Limbažu novada teritorijā”” apstiprināšanu.
26. Par Limbažu novada pašvaldības saistošo noteikumu „Grozījumi Limbažu novada pašvaldības 2019. gada 25. aprīļa saistošajos noteikumos Nr. 20 „Decentralizēto kanalizācijas pakalpojumu sniegšanas un uzskaites kārtība Limbažu novadā”” apstiprināšanu.
27. Par Limbažu novada pašvaldības saistošo noteikumu „Grozījumi Limbažu novada pašvaldības 2017. gada 28. septembra saistošajos noteikumos Nr. 25 „Par interešu izglītības un pieaugušo neformālās izglītības programmu licencēšanu”” apstiprināšanu.
28. Par Limbažu novada domes 2017. gada 23. novembra lēmuma "Par Limbažu novada pašvaldības ēdināšanas maksu vispārējās izglītības iestādēs, pirmsskolas izglītības iestādēs un sociālās aprūpes iestādēs" (protokols Nr.20, 25.§) grozījumiem.
29. Par papildus finansējuma piešķiršanu Limbažu novada pašvaldības dotācijai ēdināšanas pakalpojumiem Limbažu pilsētas pirmsskolas izglītības iestādēs.
30. Par ēdināšanas maksu Limbažu novada pašvaldības vispārējās izglītības iestādēs, pirmsskolas izglītības iestādēs un speciālās izglītības iestādē.
31. Par ēdināšanas maksu Limbažu novada pašvaldības Sociālās aprūpes centra - pansionātā "Pērle".
32. Par Limbažu novada pašvaldībai piederošā nekustamā īpašuma „Jaunkaijas”, Viļķenes pagastā, Limbažu novadā, kadastra Nr.6688 009 0036, izsoles rezultātu apstiprināšanu un pirkuma līguma noslēgšanu.
33. Par Limbažu novada pašvaldībai piederošā nekustamā īpašuma "Rudzīši", Viļķenes pagastā, Limbažu novadā, kadastra Nr. 6688 009 0058, izsoles rezultātu apstiprināšanu un pirkuma līguma noslēgšanu.
34. Par projektu konkursa nolikuma "Par elektroenerģijas pieslēgumu nodalīšanu un jaunu pieslēgumu izveidi objektiem Limbažu novadā, kuros privātpersonas lieto valsts vai pašvaldības iestādes elektroenerģijas pieslēgumu" apstiprināšanu.
35. Par sadarbības līguma slēgšanu.
36. Par Limbažu novada pašvaldības 2019.gada publiskā pārskata apstiprināšanu.
37. Informācijas.

**Sēdi vada:** Limbažu novada pašvaldības Domes priekšsēdētājs Didzis ZEMMERS.

**Sēdi protokolē:** Limbažu novada pašvaldības Administratīvās nodaļas lietvede Dace TAURIŅA.

**Sēdē piedalās deputāti:** Jānis BĀRBALIS, Māris BEĻAUNIEKS, Agris BRIEDIS, Andris GARKLĀVS, Aigars LEGZDIŅŠ, Gunta OZOLA, Gundars PLEŠS, Taiga PLITNIECE, Ziedonis RUBEZIS, Reinis SILIŅŠ, Ģirts VILCIŅŠ, Andis ZAĻAISKALNS, Ineta ZARIŅA, Edmunds ZEIDMANIS, Didzis ZEMMERS.

**Sēdē piedalās:**

### 1.§

**Informācija par biedrības “Pieliec soli” organizētajām ziemas skriešanas un pārgājienu sacensībām “Noskrien ziemu”**

---

### 2.§

**Par pašvaldības dzīvokļa (adrese) izīrēšanu (dzīvojamās telpas īres līguma noslēgšana, Limbažu pilsēta)**

---

Ziņo L. Gerķis

Iepazinusies ar sagatavoto lēmuma projektu, Deklarētās dzīvesvietas anulēšanas un dzīvokļu jautājumu risināšanas komisijas 19.05.2020. (sēdes protokols Nr.10, 8.§) priekšlikumu, likuma „Par palīdzību dzīvokļa jautājumu risināšanā” 24.panta pirmo un otro daļu, likuma „Par pašvaldībām” 15.panta pirmās daļas 9.punktu, 21.panta pirmās daļas 27.punktu, Limbažu novada pašvaldības 25.10.2012. saistošo noteikumu Nr.34 „Par Limbažu novada pašvaldības palīdzību dzīvojamo telpu jautājumu risināšanā” 3., 5., 20.punktu, **atklāti balsojot: PAR** \_\_\_\_\_, **PRET** – \_\_\_\_\_, **ATTURAS** – \_\_\_\_\_, komiteja **NOLEMJ:**

1. Izīrēt (vārds, uzvārds, personas kods) dzīvokli (adrese).
2. Pilnvarot SIA „Namsaimnieks”, reģistrācijas Nr.46603000240 valdes priekšsēdētāju Ilzi Pastvu noslēgt dzīvojamās telpas īres līgumu ar (vārds, uzvārds, personas kods) par dzīvokļa (adrese) īrēšanu uz nenoteiktu laiku.
3. Noteikt, ka (vārds, uzvārds) dzīvojamās telpas īres līgums un līgums (-i) par komunālajiem pakalpojumiem jānoslēdz viena mēneša laikā no lēmuma spēkā stāšanās dienas.
4. Pēc īres līguma noslēgšanas noņemt (vārds, uzvārds) no dzīvokļu pieprasītāju maiņas rindas Reģistrs Nr.4, Limbažu pilsēta.
5. Kontroli par lēmuma izpildi uzdot Limbažu novada pašvaldības izpilddirektoram M.Beļauņiekam.
6. Lēmumu var pārsūdzēt Administratīvās rajona tiesas Valmieras tiesu namā (Voldemāra Baloža iela 13A, Valmiera, LV-4201) viena mēneša laikā no tā spēkā stāšanās dienas.
7. Lēmuma projektu virzīt izskatīšanai Limbažu novada domes sēdē.
8. Izvērstais lēmums sēdes protokola pielikumā.

### 3.§

**Par pašvaldībai piederošā dzīvokļa (adrese) izīrēšanu (dzīvojamās telpas īres līguma noslēgšana, Limbažu pilsēta)**

---

Ziņo L. Gerķis

Iepazinusies ar sagatavoto lēmuma projektu, Deklarētās dzīvesvietas anulēšanas un dzīvokļu jautājumu risināšanas komisijas 02.06.2020. (sēdes protokols Nr.11, 9.§) priekšlikumu, pamatojoties uz likuma „Par palīdzību dzīvokļa jautājumu risināšanā” 13.pantu, likuma „Par pašvaldībām” 15.panta pirmās daļas 9.punktu, 21.panta pirmās daļas 27.punktu, Limbažu novada pašvaldības 25.10.2012. saistošo noteikumu Nr.34 „Par Limbažu novada pašvaldības palīdzību dzīvojamo telpu jautājumu risināšanā” 11.punktu, **atklāti balsojot: PAR** \_\_\_\_\_, **PRET** – \_\_\_\_\_, **ATTURAS** – \_\_\_\_\_, komiteja **NOLEMJ:**

1. Izīrēt (vārds, uzvārds, personas kods) dzīvokli (adrese).
2. Pilnvarot SIA „Namsaimnieks”, reģistrācijas Nr.46603000240 valdes priekšsēdētāju Ilzi Pastvu noslēgt dzīvojamās telpas īres līgumu ar (vārds, uzvārds, personas kods) par dzīvokļa (adrese) īrēšanu uz 3 gadiem.
3. Noteikt, ka (vārds, uzvārds) dzīvojamās telpas īres līgums un līgums (-i) par komunālajiem pakalpojumiem jānoslēdz viena mēneša laikā no lēmuma spēkā stāšanās dienas.
4. Kontroli par lēmuma izpildi uzdot Limbažu novada pašvaldības izpilddirektoram M.Beļauņiekam.
5. Lēmumu var pārsūdzēt Administratīvās rajona tiesas Valmieras tiesu namā (Voldemāra Baloža iela 13A, Valmiera, LV-4201) viena mēneša laikā no tā spēkā stāšanās dienas.
6. Lēmuma projektu virzīt izskatīšanai Limbažu novada domes sēdē.
7. Izvērstais lēmums sēdes protokola pielikumā.

#### 4.§

**Par zemes vienības ar kadastra apzīmējumu 6688 004 0124, Viļķenes pagastā, Limbažu novadā, daļas 0,02 ha platībā, iznomāšanu**

Ziņo L. Viļčinska

Iepazinusies ar sagatavoto lēmuma projektu, pamatojoties uz likuma „Par pašvaldībām” 14. panta otrās daļas 3. punktu, Valsts pārvaldes iekārtas likuma 87. panta otro daļu, likuma „Par nekustamā īpašuma nodokli” 2. panta piekto daļu, Pievienotās vērtības nodokļa likuma 3. panta desmitās daļas 13. punktu, Ministru kabineta 2018. gada 19. jūnija noteikumu Nr. 350 “Publiskas personas zemes nomas un apbūves tiesības noteikumi” 5., 6., 28., 29.2, 33., 33.6., 35., 52., 139. punktiem, saskaņā ar Limbažu novada pašvaldības 2018. gada 22. novembra saistošo noteikumu Nr.31 “Par neapbūvētu zemes gabalu nomas maksas aprēķināšanas kārtību” 3. punktu, **atklāti balsojot: PAR** \_\_\_\_\_, **PRET** – \_\_\_\_\_, **ATTURAS** – \_\_\_\_\_, komiteja **NOLEMJ:**

1. Iznomāt (vārds, uzvārds, personas kods, dzīves vietas adrese) bez apbūves tiesībām nekustamā īpašuma „Viļķene”, Viļķenes pagastā, zemes vienības ar kadastra apzīmējumu 6688 004 0124, 8,7 ha platībā, daļu 0,02 ha platībā, uz 5 gadiem, ar izmantošanas mērķi - personiskās palīgsaimniecības vajadzībām.
2. Noteikt nomas maksu 1,5 % no zemesgabala kadastrālās vērtības, bet ne mazāk kā 7,00 EUR gadā, papildus nomas maksai maksājot pievienotās vērtības nodokli un nekustamā īpašuma nodokli (shēma pielikumā).
3. Lēmuma projektu virzīt izskatīšanai Limbažu novada domes sēdē.
4. Izvērstais lēmums sēdes protokola pielikumā.

Pielikums



Iznomājamās zemes vienības daļa

## 5.§

### Par zemes vienības ar kadastra apzīmējumu 66840030170, Miliškalni, Vidrižu pagastā, Limbažu novadā, iznomāšanu

Ziņo L. Viļčinska

Limbažu novada pašvaldība ir izskatījusi Limbažu rajona Vidrižu pagasta zemnieku saimniecības “Mālkalni”, reģ. Nr. 44101013556, 28.05.2020. iesniegumu, kas pašvaldībā saņemts 28.05.2020. un reģistrēts ar Nr.4.12.1/20/3079. Iesniegumā persona lūdz iznomāt zemes vienību ar kadastra apzīmējumu 66840030170, Miliškalni, Vidrižu pagastā, 2,0 ha platībā, ar izmantošanas mērķi – bioloģiskai lauksaimnieciskai ražošanai. Nomas termiņš - 5 gadi.

Zemes vienība ar kadastra apzīmējumu 66840030170, 2,0 ha platībā, ietilpst nekustamā īpašuma ar kadastra Nr. 66840030166, “Miliškalni”, Vidrižu pagastā, sastāvā un piekrīt Limbažu novada pašvaldībai. Iznomājamā zemesgabala kadastrālā vērtība uz iznomāšanas brīdi noteikta 1910,00 EUR (viens tūkstotis deviņi simti desmit euro).

Saskaņā ar Ministru kabineta 2018.gada 19.jūnija noteikumu Nr. 350 “Publiskas personas zemes nomas un apbūves tiesības noteikumi” (turpmāk - Noteikumi) 28. punktu, lēmumu par neapbūvēta zemesgabala iznomāšanu pieņem iznomātājs. Saskaņā ar Noteikumu 35. punktu, šo noteikumu 33. punktā minēto informāciju par atvasinātas publiskas personas neapbūvētu zemesgabalu publicē attiecīgās atvasinātās publiskās personas tīmekļvietnē. Saskaņā ar Noteikumu 33.6. punktu, pretendentu pieteikšanās termiņš nav īsāks par piecām darbdienu. Informācija par minētās zemes vienības nomas iespējām tika ievietota pašvaldības mājaslapā ar pieteikšanās termiņu – 2020. gada 3. jūnijs.

Saskaņā ar Noteikumu 29.8. punktu, šo noteikumu 32., 40., 41., 42., 43., 44., 45. un 46. punktu var nepiemērot, ja tiek iznomāts neapbūvēts zemesgabals līdz 10 ha lauku teritorijā, kas tiek izmantots lauksaimniecībā, mežsaimniecībā vai ūdenssaimniecībā, uz termiņu ne ilgāk par sešiem gadiem, ja šo noteikumu 33.6. apakšpunktā noteiktajā termiņā pieteicies tikai viens pretendents. Līdz minētajam termiņam cits interesents pašvaldībā nav pieteicies. Saskaņā ar Noteikumu 6. punktu, nomnieks papildus nomas maksai maksā iznomātajam normatīvajos aktos noteiktos nodokļus vai to kompensāciju, kuri attiecināmi uz iznomāto zemesgabalu. Saskaņā ar Noteikumu 52. punktu, nomas maksas aprēķina periods ir viens ceturksnis. Nomas maksu samaksā ne vēlāk kā līdz attiecīgā ceturkšņa pirmā mēneša beigām, ja puses nav vienojušās par citu norēķinu kārtību. Par nomas līgumā

noteikto maksājumu termiņu kavējumiem iznomātājs aprēķina nokavējuma procentus 0,1 % apmērā no kavētās maksājuma summas par katru kavējuma dienu. Saskaņā ar Noteikumu 5. punktu, zemesgabala minimālā nomas maksa vai neapbūvēta zemesgabala apbūves tiesības minimālā maksa gadā ir 28 euro.

Saskaņā ar Noteikumu 30.4. punktu, šo noteikumu 29.8. apakšpunktā minētajā gadījumā nomas maksu nosaka atbilstoši Ministru kabineta, pašvaldības domes, citas atvasinātas publiskas personas vai kapitālsabiedrības kapitāla daļu turētāja apstiprinātam nomas pakalpojumu maksas cenrādī, kas noteikts, ņemot vērā neatkarīga vērtētāja noteikto tirgus nomas maksu, vai neatkarīga vērtētāja noteiktajai tirgus nomas maksai (bet tā nedrīkst būt mazāka par šo noteikumu 5. punktā minēto). Nomas pakalpojumu maksas cenrādi un nomas maksu pārskata atbilstoši nepieciešamībai un tirgus situācijai un maina ne retāk kā Publiskas personas finanšu līdzekļu un mantas izšķērdēšanas novēršanas likumā noteiktajā termiņā. Nomnieks kompensē iznomātājam pieaicinātā neatkarīgā vērtētāja atlīdzības summu, ja to ir iespējams attiecināt uz konkrētu nomnieku.

Ņemot vērā augstāk minēto un pamatojoties uz likuma „Par pašvaldībām” 14. panta otrās daļas 3. punktu, Valsts pārvaldes iekārtas likuma 87. panta otro daļu, likuma „Par nekustamā īpašuma nodokli” 2. panta piekto daļu, Pievienotās vērtības nodokļa likuma 3. panta desmitās daļas 13. punktu, Ministru kabineta 2018.gada 19.jūnija noteikumu Nr. 350 “Publiskas personas zemes nomas un apbūves tiesības noteikumi” 5., 6., 28., 29.8., 33., 33.6., 35., 52.punktiem, **atklāti balsojot: PAR** – \_\_\_\_\_, **PRET** – \_\_\_\_\_, **ATTURAS** – \_\_\_\_\_, komiteja **NOLEMJ:**

1. Iznomāt Limbažu rajona Vidrižu pagasta zemnieku saimniecībai “Māļkalni”, reģ. Nr. 44101013556, juridiskā adrese: “Māļkalni”, Vidrižu pag., Limbažu nov., LV-4013, bez apbūves tiesībām nekustamā īpašuma “Miliškalni”, Vidrižu pagastā, Limbažu novadā, kadastra Nr. 66840030166, zemes vienību ar kadastra apzīmējumu 66840030170, 2,0 ha platībā uz 5 gadiem bioloģiskai lauksaimnieciskai ražošanai (shēma pielikumā).
2. Nekustamā īpašuma un teritoriālā plānojuma nodaļai organizēt 1. punktā minētā zemes gabala novērtēšanu un tirgus nomas maksas noteikšanu, pieaicinot sertificētu vērtētāju un nomas līguma noslēgšanu.
3. Nomniekam kompensēt neatkarīgā vērtētāja atlīdzības summu.
4. Lēmuma projektu virzīt izskatīšanai Limbažu novada domes sēdē.

Pielikums

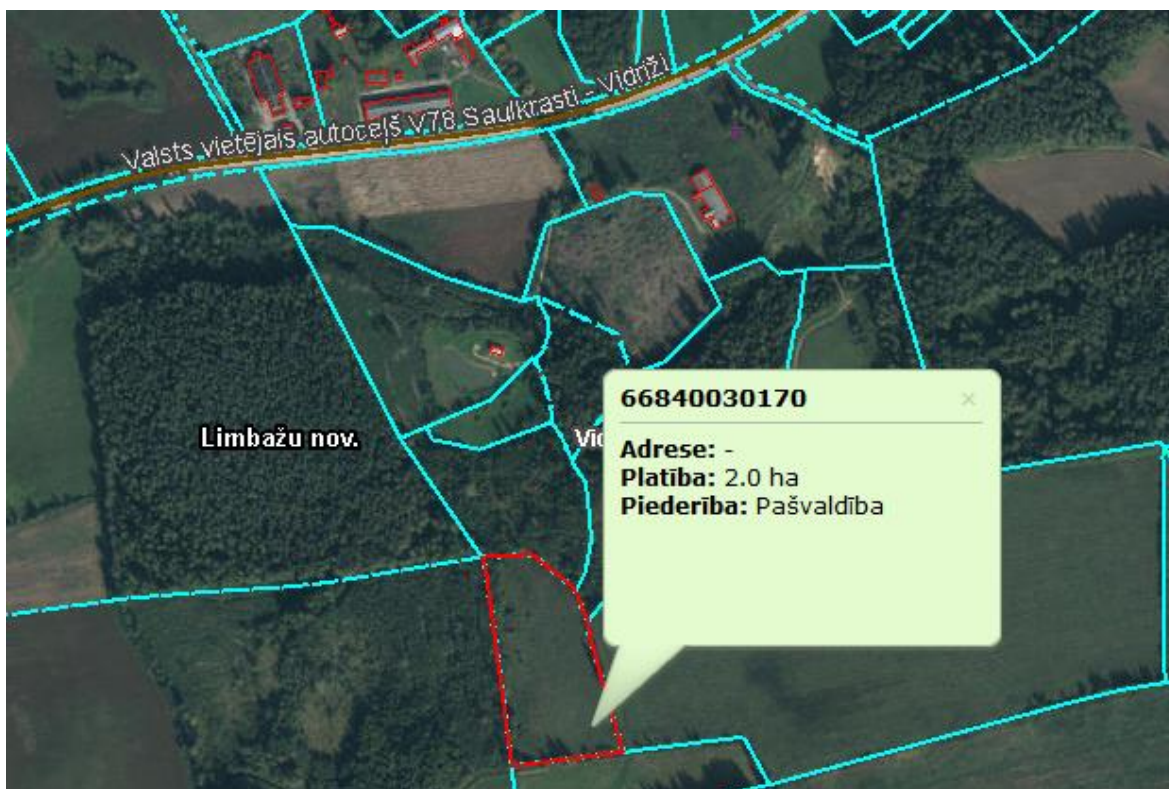

## 6.§

### **Par zemes vienības ar kadastra apzīmējumu 66640100249 daļas Limbažu pagastā, Limbažu novadā, iznomāšanu**

Ziņo L. Viļčinska

Limbažu novada pašvaldība ir izskatījusi SIA “Euroscape”, reģ. Nr. 40003856287, 27.05.2020. iesniegumu, kas pašvaldībā saņemts 28.05.2020. un reģistrēts ar Nr.4.12.1/20/3086. Iesniegumā persona lūdz iznomāt zemes vienību ar kadastra apzīmējumu 66640100249, Limbažu pagastā, ar izmantošanas mērķi – lauksaimnieciskai ražošanai. Nomas termiņš - 5 gadi.

Zemes vienība ar kadastra apzīmējumu 66640100249, 0.95 ha platībā, ietilpst nekustamā īpašuma ar kadastra Nr. 66640020116, “Zeme”, Limbažu pagastā, sastāvā un piekrīt Limbažu novada pašvaldībai. Zemesgabala kadastrālā vērtība uz iznomāšanas brīdi noteikta 1074,00 EUR.

Saskaņā ar Ministru kabineta 2018.gada 19.jūnija noteikumu Nr. 350 “Publiskas personas zemes nomas un apbūves tiesības noteikumi” (turpmāk - Noteikumi) 28. punktu, lēmumu par neapbūvēta zemesgabala iznomāšanu pieņem iznomātājs. Saskaņā ar Noteikumu 35. punktu, šo noteikumu 33. punktā minēto informāciju par atvasinātas publiskas personas neapbūvētu zemesgabalu publicē attiecīgās atvasinātās publiskās personas tīmekļvietnē. Saskaņā ar Noteikumu 33.6. punktu, pretendentu pieteikšanās termiņš nav īsāks par piecām darbdienu. Informācija par minētās zemes vienības nomas iespējām tika ievietota pašvaldības mājaslapā ar pieteikšanās termiņu – 2020. gada 4. jūnijs.

Saskaņā ar Noteikumu 29.8. punktu, šo noteikumu 32., 40., 41., 42., 43., 44., 45. un 46. punktu var nepiemērot, ja tiek iznomāts neapbūvēts zemesgabals līdz 10 ha lauku teritorijā, kas tiek izmantots lauksaimniecībā, mežsaimniecībā vai ūdenssaimniecībā, uz termiņu ne ilgāk par sešiem gadiem, ja šo noteikumu 33.6. apakšpunktā noteiktajā termiņā pieteicies tikai viens pretendents. Līdz minētajam termiņam cits interesents pašvaldībā nav pieteicies. Saskaņā ar Noteikumu 6. punktu, nomnieks papildus nomas maksai maksā iznomātajam normatīvajos aktos noteiktos nodokļus vai to kompensāciju, kuri attiecināmi uz iznomāto zemesgabalu. Saskaņā ar Noteikumu 52. punktu, nomas maksas aprēķina periods ir viens ceturksnis. Nomas maksu samaksā ne vēlāk kā līdz attiecīgā ceturkšņa pirmā mēneša beigām, ja puses nav vienojušās par citu norēķinu kārtību. Par nomas līgumā

noteikto maksājumu termiņu kavējumiem iznomātājs aprēķina nokavējuma procentus 0,1 % apmērā no kavētās maksājuma summas par katru kavējuma dienu. Saskaņā ar Noteikumu 5. punktu, zemesgabala minimālā nomas maksa vai neapbūvēta zemesgabala apbūves tiesības minimālā maksa gadā ir 28 euro.

Saskaņā ar Noteikumu 30.4. punktu, šo noteikumu 29.8. apakšpunktā minētajā gadījumā nomas maksu nosaka atbilstoši Ministru kabineta, pašvaldības domes, citas atvasinātas publiskas personas vai kapitālsabiedrības kapitāla daļu turētāja apstiprinātam nomas pakalpojumu maksas cenrādī, kas noteikts, ņemot vērā neatkarīga vērtētāja noteikto tirgus nomas maksu, vai neatkarīga vērtētāja noteiktajai tirgus nomas maksai (bet tā nedrīkst būt mazāka par šo noteikumu 5. punktā minēto). Nomas pakalpojumu maksas cenrādi un nomas maksu pārskata atbilstoši nepieciešamībai un tirgus situācijai un maina ne retāk kā Publiskas personas finanšu līdzekļu un mantas izšķērdēšanas novēršanas likumā noteiktajā termiņā. Nomnieks kompensē iznomātājam pieaicinātā neatkarīgā vērtētāja atlīdzības summu, ja to ir iespējams attiecināt uz konkrētu nomnieku.

Ņemot vērā augstāk minēto un pamatojoties uz likuma „Par pašvaldībām” 14. panta otrās daļas 3. punktu, Valsts pārvaldes iekārtas likuma 87. panta otro daļu, likuma „Par nekustamā īpašuma nodokli” 2. panta piekto daļu, Pievienotās vērtības nodokļa likuma 3. panta desmitās daļas 13. punktu, Ministru kabineta 2018. gada 19. jūnija noteikumu Nr. 350 “Publiskas personas zemes nomas un apbūves tiesības noteikumi” 5., 6., 28., 29.8., 33., 33.6., 35., 52.punktiem, **atklāti balsojot: PAR** – \_\_\_\_\_, **PRET** – \_\_\_\_\_, **ATTURAS** – \_\_\_\_\_, komiteja **NOLEMJ:**

1. Iznomāt SIA “Euroscape”, reģ. Nr. 40003856287, juridiskā adrese: "Sebri", Limbažu pag., Limbažu nov., LV-4001, bez apbūves tiesībām nekustamā īpašuma “Zeme”, Limbažu pagastā, Limbažu novadā, kadastra Nr. 66640020116, zemes vienības ar kadastra apzīmējumu 66640100249 daļu 0.7 ha platībā, uz 5 gadiem lauksaimnieciskai ražošanai (shēma pielikumā).
2. Nekustamā īpašuma un teritoriālā plānojuma nodaļai organizēt 1. punktā minētā zemes gabala novērtēšanu un tirgus nomas maksas noteikšanu, pieaicinot sertificētu vērtētāju un nomas līguma noslēgšanu.
3. Nomniekam kompensēt neatkarīgā vērtētāja atlīdzības summu.
4. Lēmuma projektu virzīt izskatīšanai Limbažu novada domes sēdē.

Pielikums

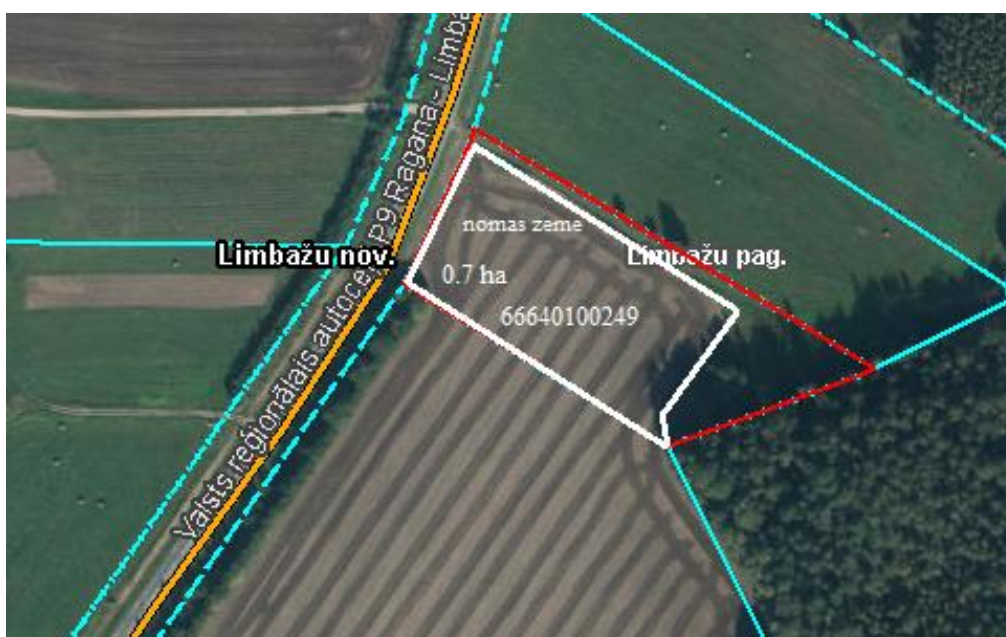



## 7.§

### Par zemes gabala daļas Parka ielā 23, Limbažos, Limbažu novadā, iznomāšanas termiņa pagarinājumu

Ziņo L. Viļčinska

Limbažu novada pašvaldība ir izskatījusi SIA "REA Būve", reģ. Nr. 40103356005, 05.06.2020. iesniegumu, kas pašvaldības lietvedībā reģistrēts ar Nr.4.12.1/20/3246. Iesniegumā uzņēmuma valdes loceklis (v., uzvārds) lūdz pagarināt uz 20 gadiem nomas līgumu, kas noslēgts starp Limbažu novada pašvaldību un SIA "REA Būve" par zemes gabala Parka ielā 23, Limbažos, Limbažu novadā, daļas 365 kv.m. platībā, izmantošanu materiālu novietnei.

Limbažu novada pašvaldībai ir īpašuma tiesības uz nekustamo īpašumu Parka ielā 23, Limbažos, kadastra Nr. 6601 009 0036, zemesgabalu 3138 m<sup>2</sup> platībā, un būvi.

Saskaņā ar Ministru kabineta 2018.gada 19.jūnija noteikumu Nr. 350 "Publiskas personas zemes nomas un apbūves tiesības noteikumi" (turpmāk - Noteikumi) 28. punktu, lēmumu par neapbūvēta zemesgabala iznomāšanu pieņem iznomātājs. Saskaņā ar Noteikumu 29.1. punktu, neapbūvēts zemesgabals, kas ir starpgabals, vai neapbūvēts zemesgabals (tostarp zemesgabals ielu sarkanajās līnijās), kas nav iznomājams patstāvīgai izmantošanai un tiek iznomāts tikai piegulošā nekustamā īpašuma īpašniekam vai lietotājam ar nosacījumu, ka nomnieks neapbūvētajā zemesgabalā neveic saimniecisko darbību, kurai samazinātas nomas maksas piemērošanas gadījumā atbalsts nomniekam kvalificējams kā komercdarbības atbalsts, nav piemērojama norma par nomas tiesību izsoli. Zemes gabala daļa nav izmantojama patstāvīgai saimnieciskai darbībai vai apbūvei, bet materiālu novietnei.

Noteikumu 30.1. punkts nosaka, ka šo noteikumu 29.1. un 29.4. apakšpunktā minētajā gadījumā nomas maksa gadā ir 1,5 % no zemesgabala kadastrālās vērtības (bet ne mazāka par šo noteikumu 5. punktā minēto). Saskaņā ar Noteikumu 5. punktu, zemesgabala minimālā nomas maksa vai neapbūvēta zemesgabala apbūves tiesības minimālā maksa gadā ir 28 euro. Noteikumu 6. punkts nosaka, ka, nomnieks papildus nomas maksai maksā iznomātājam normatīvajos aktos noteiktos nodokļus vai to kompensāciju, kuri attiecināmi uz iznomāto zemesgabalu. Saskaņā ar Noteikumu 52. punktu, nomas maksas aprēķina periods ir viens ceturksnis. Nomu maksu samaksā ne vēlāk kā līdz attiecīgā ceturkšņa pirmā mēneša beigām, ja puses nav vienojušās par citu norēķinu kārtību. Par nomas līgumā noteikto maksājumu termiņu kavējumiem iznomātājs aprēķina nokavējuma procentus 0,1 % apmērā no kavētās maksājuma summas par katru kavējuma dienu.

Nemot vērā augstāk minēto un pamatojoties uz likuma „Par pašvaldībām” 14. panta otrās daļas 3. punktu, Valsts pārvaldes iekārtas likuma 87. panta otro daļu, likuma „Par nekustamā īpašuma nodokli” 2. panta piekto daļu, Pievienotās vērtības nodokļa likuma 3. panta desmitās daļas 13. punktu, Ministru kabineta 2018.gada 19.jūnija noteikumu Nr. 350 "Publiskas personas zemes nomas un apbūves tiesības noteikumi" 5., 6., 28., 29.1.punktiem **atklāti balsojot: PAR –**

\_\_\_\_\_, **PRET –** \_\_\_\_\_, **ATTURAS –** \_\_\_\_\_, komiteja **NOLEMJ:**

1. Pagarināt 2013.gada 10.aprīļa nomas līgumu Nr. 4-15.16/13/67 ar SIA "REA Būve", reģ. Nr. 40103356005, juridiskā adrese: Parka iela 21, Limbaži, Limbažu novads, uz 20 gadiem, par zemes vienības daļas, 365 kv.m. platībā, izmantošanu materiālu novietnei.
2. Uzdot Nekustamā īpašuma un teritoriālā plānojuma nodaļas vadītājam L.Viļčinskai organizēt 1. punktā norādītā nomas līguma Vienošanās sagatavošanu un parakstīšanu, nomas maksu gadā nosakot atbilstoši normatīvajos aktos noteiktajam, 1,5 % no zemesgabala kadastrālās vērtības.
3. Lēmuma projektu virzīt izskatīšanai Limbažu novada domes sēdē.
4. Izvērstais lēmums sēdes protokola pielikumā.

## 8.§

### Par nekustamā īpašuma ar kadastra Nr.66640060158 "Pašvaldība", Limbažu pagastā, Limbažu novadā, atsavināšanas iespēju

Ziņo L. Viļčinska

Iepazinusies ar sagatavoto lēmuma projektu, pamatojoties uz personas mantas atsavināšanas likuma 4. panta pirmo, otro, trešo daļu, 5. panta pirmo daļu, 8. panta otro un trešo daļu, **atklāti balsojot: PAR** \_\_\_\_\_, **PRET** \_\_\_\_\_, **ATTURAS** \_\_\_\_\_, komiteja **NOLEMJ:** \_\_\_\_\_,

1. Virzīt atsavināšanai Limbažu novada pašvaldībai piekritīgo nekustamo īpašumu ar kadastra Nr. 66640060158, "Pašvaldība", Limbažu pagasts, Limbažu novads, kas sastāv no zemes vienības ar kadastra apzīmējumu 66640060158, 2.0 ha platībā, nosakot, ka tas nav nepieciešams pašvaldības funkciju veikšanai (shēma pielikumā).
2. Nekustamā īpašuma un teritoriālā plānojuma nodaļai organizēt 1. punktā minētā zemes gabala kadastrālo uzmērīšanu, reģistrēšanu zemesgrāmatas datos.
3. Lēmuma projektu virzīt izskatīšanai Limbažu novada domes sēdē.
4. Izvērstais lēmums sēdes protokola pielikumā.

Pielikums

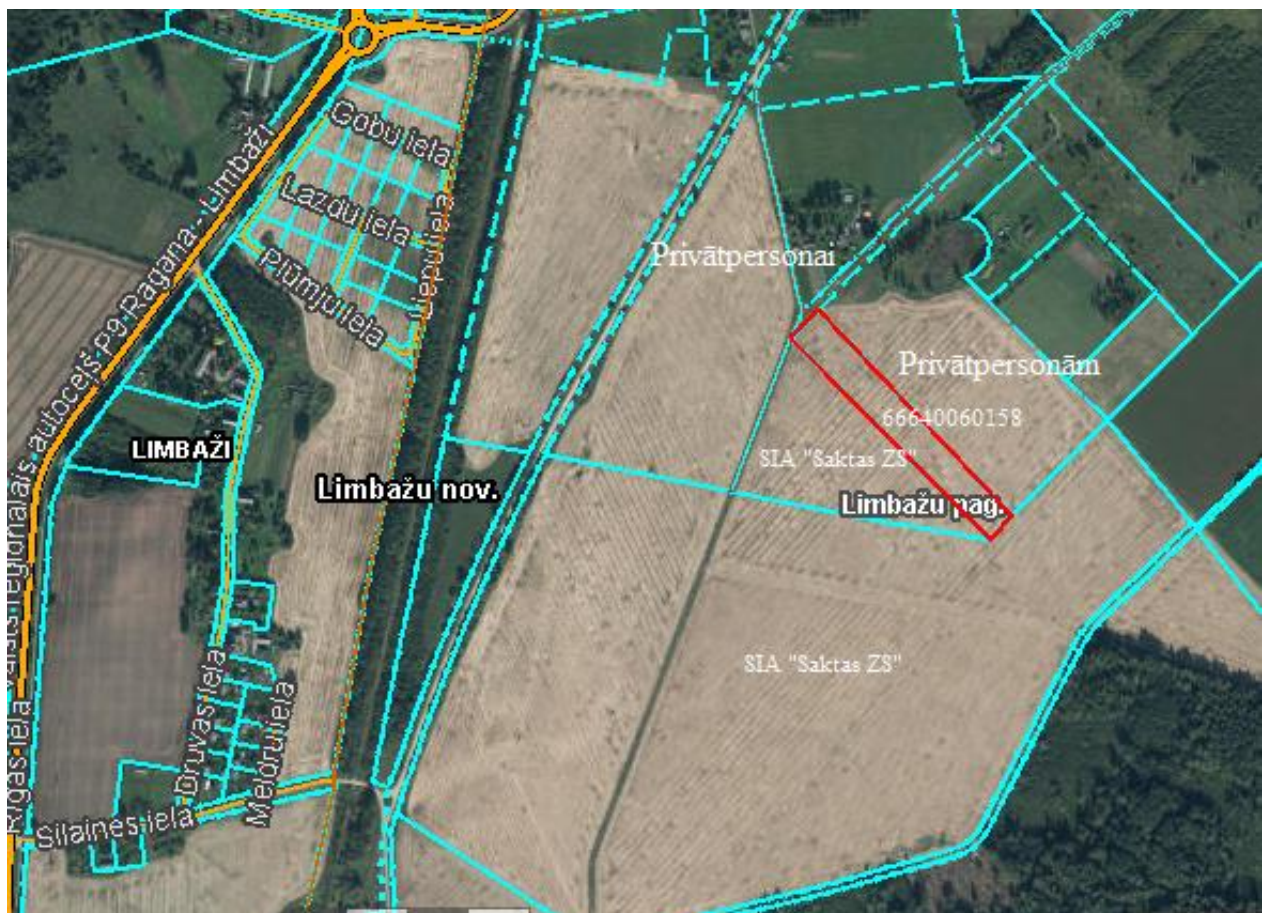

## 9.§

### Par nekustamā īpašuma ar kadastra Nr. 66760120143, „Saulītes-Listes”, Skultes pagastā, Limbažu novadā, pašvaldības ceļa „Saulītes-Listes” - zemes vienības ar kadastra apzīmējumu 66760120143, nodošanu valstij

## Ziņo A. Briede

Limbažu novada dome ir izskatījusi AS „Latvijas valsts meži”, reģ. Nr.40003466281, 15.05.2020. iesniegumu Nr. 4.1-2.\_046x\_260\_20\_444 par Limbažu novada pašvaldības inženierbūves „Saulītes-Listes”, zemes vienības kadastra apzīmējums 66760120143, nodošanu valstij Latvijas Republikas Zemkopības ministrijas personā, bezatlīdzības kārtībā, Meža likumā noteiktās, valstij piekrītošās un piederošās meža zemes apsaimniekošanas un aizsardzības nodrošināšanai. AS „Latvijas valsts meži” lūdz arī noteikt ceļam nosaukumu “Aģes ceļš”. Limbažu novada pašvaldībā iesniegums reģistrēts 18.05.2020. ar Nr.4.12.1/20/2797.

Nekustamā īpašuma ar kadastra Nr. 66760120143, „Saulītes-Listes”, Skultes pagastā, Limbažu novadā, zemes vienība ar kadastra apzīmējumu 66760120143, 1.0 ha platībā, nav kadastrāli uzmērīta un reģistrēta Vidzemes rajona tiesas zemesgrāmatas datos. Minētais ceļš Skultes pagasta autoceļu sarakstā iekļauts ar Nr.C4-073. Ceļa posma daļa atrodas AS „Latvijas valsts meži” apsaimniekotajā teritorijā.

Saskaņā ar Publiskas personas mantas atsavināšanas likuma 42.panta otro daļu, atvasinātas publiskas personas nekustamo īpašumu var nodot bez atlīdzības citas atvasinātas publiskas personas vai valsts īpašumā. Atvasinātas publiskas personas lēmēj institūcija lēmumā par atvasinātas publiskas personas nekustamā īpašuma nodošanu bez atlīdzības nosaka, kādas valsts pārvaldes funkcijas, atvasinātas publiskas personas funkcijas vai deleģēta pārvaldes uzdevuma veikšanai nekustamais īpašums tiek nodots. Nostiprinot atvasinātas publiskas personas vai valsts īpašuma tiesības uz nekustamo īpašumu, zemesgrāmatā izdarāma atzīme par atvasinātas publiskas personas lēmumā noteiktajiem tiesību aprobežojumiem. Ja nodotais nekustamais īpašums vairs netiek izmantots atvasinātas publiskas personas lēmēj institūcijas lēmumā par atvasinātas publiskas personas nekustamā īpašuma nodošanu bez atlīdzības norādītās valsts pārvaldes funkcijas, atvasinātas publiskas personas funkcijas vai deleģēta pārvaldes uzdevuma veikšanai, valsts vai atvasināta publiska persona šo īpašumu bez atlīdzības nodod tai atvasinātai publiskai personai, kura šo nekustamo īpašumu nodevusi.

Saskaņā ar likuma “Par pašvaldībām” 14. panta pirmās daļas 2. punktu, pildot savas funkcijas, pašvaldībām likumā noteiktajā kārtībā ir tiesības: iegūt un atsavināt kustamo un nekustamo mantu, privatizēt pašvaldību īpašuma objektus, slēgt darījumus, kā arī veikt citas privāttiesiska rakstura darbības; saskaņā ar 21. panta pirmās daļas 17. punktu, dome var lemt par pašvaldības nekustamā īpašuma atsavināšanu, ieķīlāšanu vai privatizēšanu, kā arī par nekustamās mantas iegūšanu pašvaldības īpašumā.

Saskaņā ar Nekustamā īpašuma valsts kadastra likuma 1. panta 14. punktu, nekustamā īpašuma nosaukums ir ar pašvaldības lēmumu nekustamajam īpašumam lauku apvidū, un, ja nekustamā īpašuma sastāvā esošā zemes vienība vai būve nav adresācijas objekts, nekustamajam īpašumam pilsētā vai ciema teritorijā piešķirts rekvizīts, kas nav adrese. Saskaņā ar šī paša likuma 53. panta pirmās daļas 1.b. apakšpunktu, par nekustamo īpašumu Kadastra informācijas sistēmā reģistrē nekustamā īpašuma nosaukumu, ja pašvaldība tādu piešķirusi.

Pašvaldība lēmumam par nosaukuma piešķiršanu pievieno vietas situācijas plānu vai izkopējumu no detālplānojuma, kā arī lēmumā norāda, konkrētajam objektam piešķirto nosaukumu vai numuru, kā arī veiktās darbības – nosaukuma (numura) piešķiršanu, maiņu vai likvidāciju. Pašvaldības dome piecu darba dienu laikā pēc lēmuma parakstīšanas iesniedz tā apliecinātu kopiju vai izrakstu no attiecīgā lēmuma Valsts zemes dienestā.

Saskaņā ar Administratīvā procesa likumu tiek uzsākta administratīvā lieta uz iesniedzēja rakstiska iesnieguma pamata, un lēmums tiek sagatavots kā administratīvais akts minētā likuma 67. pantā noteiktajā kārtībā.

Pamatojoties uz iepriekš minēto, kā arī uz likuma “Par pašvaldībām” 14. panta pirmās daļas 2. punktu, 21. panta pirmās daļas 17. punktu, Publiskas personas mantas atsavināšanas likuma 42. panta otro daļu, Administratīvā procesa likuma 67. pantu, Nekustamā īpašuma valsts kadastra likuma 1. panta 14. punktu, **atklāti balsojot: PAR** – \_\_\_\_\_, **PRET** – \_\_\_\_\_, **ATTURAS** – \_\_\_\_\_, komiteja **NOLEMJ**:

1. Nodot īpašumā bez atlīdzības Latvijas valstij Latvijas Republikas Zemkopības ministrijas personā nekustamo īpašumu ar kadastra Nr. 66760120143, „Saulītes-Listes”, Skultes pagastā, Limbažu novadā, pašvaldības ceļu „Saulītes-Listes” - zemes vienību ar kadastra apzīmējumu 66760120143, 1.0 ha platībā, Meža likumā noteiktās, valstij piekrītošās un piederošās meža zemes apsaimniekošanas un aizsardzības nodrošināšanai (shēma pielikumā).
2. Noteikt aizliegumu Zemkopības ministrijai nekustamo īpašumu “Saulītes-Listes” atsavināt un apgrūtināt to ar lietu tiesībām, kā arī noteikt pienākumu Zemkopības ministrijai bez atlīdzības nodot nekustamo īpašumu Limbažu novada pašvaldībai, ja tas netiek izmantots meža apsaimniekošanas un aizsardzības funkciju nodrošināšanai, attiecīgi par to izdarot atzīmi zemesgrāmatā.
3. Mainīt nekustamā īpašuma ar kadastra Nr. 66760120143, „Saulītes-Listes”, Skultes pagastā, Limbažu novadā, nosaukumu uz “Aģes ceļš”, Skultes pagasts, Limbažu novads.
4. Šo lēmumu var pārsūdzēt Administratīvās rajona tiesas Valmieras tiesu namā (Voldemāra Baloža ielā 13A, Valmierā, LV-4201) viena mēneša laikā no tā spēkā stāšanās dienas).
5. Lēmuma projektu virzīt izskatīšanai Limbažu novada domes sēdē.

Pielikums



## 10.§

**Par lokālplānojuma, kas paredz funkcionālā zonējuma maiņu no publisko iestāžu apbūves teritorijas uz savrupmāju apbūves teritoriju 17 zemes gabaliem “Jaunkāpas”, Skultes pagastā, Limbažu novadā, 1. redakcijas nodošanu publiskajai apspriešanai un institūciju atzinumu saņemšanai**

---

Limbažu novada dome ir izskatījusi SIA „Reģionālie projekti” izstrādāto lokālplānojuma nekustamajiem īpašumiem „Jaunkāpas”, Skultes pagastā, Limbažu novadā, ar kadastra numuriem 66760134652, 66760134655, 66760134654, 66760134657, 66760134656, 66760134659, 66760134658, 66760134661, 66760134660, 66760134662, 66760134663, 66760134664, 66760134665, 66760134666, 66760134667, 66760134668, 66760133158, 1. redakciju, kas Limbažu novada pašvaldībā saņemta 2020.gada 3.jūnijā un reģistrēta ar Nr. 4.12.1/20/3184.

Lokālplānojuma risinājums – grozīt Limbažu novada teritorijas plānojumu 2012.-2024.gadam, lai nodrošinātu pilnvērtīgas iespējas nekustamo īpašumu “Jaunkāpas”, Skultes pagastā, izmantošanai un attīstībai, paredzot lokālplānojuma teritorijā funkcionālo zonējumu savrupmāju apbūves teritorijas ar papildizmantošanas veidu publiskā apbūve un teritorijas izmantošana, kas paredz tūrisma un atpūtas iestāžu apbūvi. Lokālplānojuma izstrādi veica SIA “Reģionālie projekti” (valdes priekšsēdētāja – (vārds, uzvārds), projekta vadītāja, teritorijas plānotāja – (vārds, uzvārds), kartogrāfi - (vārds, uzvārds), (vārds, uzvārds)).

Ar Limbažu novada domes 2019.gada 19.decembra lēmumu “Par lokālplānojuma, kas paredz funkcionālā zonējuma maiņu no publisko iestāžu apbūves teritorijas uz savrupmāju apbūves teritoriju 17 zemes gabaliem “Jaunkāpas”, Skultes pagastā, Limbažu novadā, izstrādes uzsākšanu” (sēdes protokols Nr. 28, 10.§) tika norādīta lokālplānojuma teritorija un izsniegts darba uzdevums lokālplānojuma izstrādei nekustamajos īpašumos “Jaunkāpas”, Skultes pagastā, Limbažu novadā.

Saņemti šādu institūciju nosacījumi: Valsts vides dienesta Valmieras reģionālā vides pārvalde; Latvijas Ģeotelpiskās informācijas aģentūra; Valsts meža dienests. Tāpat tika saņemts Vides pārraudzības valsts biroja lēmums par stratēģiskās ietekmes uz vidi procedūras nepiemērošanu.

Saskaņā ar likuma „Par pašvaldībām” 15.panta pirmās daļas 13.punktu, pašvaldības autonomā funkcija ir, saskaņā ar teritorijas plānojumu noteikt zemes izmantošanas un apbūves kārtību.

Pamatojoties uz Ministru kabineta 2014.gada 14.oktobra noteikumu Nr.628 “Noteikumi par pašvaldību teritorijas attīstības plānošanas dokumentiem” 82.punktu, pašvaldības dome pieņem lēmumu par teritorijas plānojuma vai lokālplānojuma redakcijas nodošanu publiskajai apspriešanai un institūciju atzinumu saņemšanai. Publiskās apspriešanas termiņu nosaka ne īsāku par četrām nedēļām. Šo noteikumu 16.punktā norādīts, ka plānošanas dokumenta publiskās apspriešanas termiņš sākas ne agrāk kā piecas darbdienu pēc attiecīgā paziņojuma publicēšanas sistēmā.

Saskaņā ar Teritorijas attīstības plānošanas likuma 24.panta otro daļu pēc vietējās pašvaldības ilgtspējīgas attīstības stratēģijas spēkā stāšanās lokālplānojumā var grozīt vietējās pašvaldības teritorijas plānojumu, ciktāl lokālplānojums nav pretrunā ar vietējās pašvaldības ilgtspējīgas attīstības stratēģiju.

Pamatojoties uz iepriekš minēto, kā arī uz likuma „Par pašvaldībām” 15.panta pirmās daļas 13.punktu, Teritorijas attīstības plānošanas likuma 24.panta otro daļu, Ministru kabineta 2014.gada 14.oktobra noteikumu Nr.628 “Noteikumi par pašvaldību teritorijas attīstības plānošanas dokumentiem” 3., 5., 15., 16., 80., 82.punktu, Ministru kabineta 2013.gada 30.aprīļa noteikumiem Nr.240 “Vispārīgie teritorijas plānošanas, izmantošanas un apbūves noteikumi”, **atklāti balsojot:**  
**PAR** – \_\_\_\_\_, **PRET** – \_\_\_\_\_, **ATTURAS** – \_\_\_\_\_,  
komiteja **NOLEMJ:**

1. Nodot publiskajai apspriešanai un institūciju atzinumu saņemšanai lokālplānojuma nekustamajiem īpašumiem „Jaunkāpas”, Skultes pagastā, Limbažu novadā, ar kadastra numuriem 66760134652, 66760134655, 66760134654, 66760134657, 66760134656, 66760134659, 66760134658, 66760134661, 66760134660, 66760134662, 66760134663, 66760134664, 66760134665, 66760134666, 66760134667, 66760134668, 66760133158 1.redakciju.
2. Noteikt publiskās apspriešanas termiņu – četras nedēļas, kas sākas ne agrāk kā piecas darbdienu pēc paziņojuma publicēšanas Teritorijas attīstības plānošanas informācijas sistēmā.
3. Uzdot Administratīvajai nodaļai nodrošināt Nekustamā īpašuma un teritoriālā plānojuma nodaļas sagatavotā paziņojuma par publisko apspriešanu ievietošanu Limbažu novada mājaslapā

[www.limbazi.lv](http://www.limbazi.lv) un Limbažu novada pašvaldības informatīvajā izdevumā “Limbažu Novada Ziņas”, norādot, ka ar lokālpilnošuma redakcijas publiskās apspriešanas materiāliem var iepazīties portālā [www.geolatvija.lv](http://www.geolatvija.lv) un pašvaldības tīmekļa vietnē [www.limbazi.lv](http://www.limbazi.lv).

4. Iesniegt lēmuma 1.punktā minētā lokālpilnošuma 1.redakciju darba uzdevumā norādītajām institūcijām un Saulkrastu novada pašvaldībai atzinumu saņemšanai.
5. Lēmuma projektu virzīt izskatīšanai Limbažu novada domes sēdē.
6. Izvērstais lēmums sēdes protokola pielikumā.

Pielikums

## 11.§

### **Par būvniecības dokumentācijas izstrādi dienesta viesnīcas energoefektivitātes paaugstināšanai un Limbažu pilsētas stadiona atjaunošanai Sporta ielā 3, Limbažos**

Ziņo A. Blumers

Iepazinusies ar Limbažu novada pašvaldības izpilddirektora vietnieka A.Blumera ziņojumu par nepieciešamību uzsākt dienesta viesnīcas un Limbažu pilsētas stadiona Sporta ielā 3, Limbažos, būvniecības dokumentācijas izstrādi, pamatojoties uz likuma „Par pašvaldībām” 14. panta otrās daļas 3. punktu, **atklāti balsojot: PAR** – \_\_\_\_\_, **PRET** – \_\_\_\_\_, **ATTURAS** – \_\_\_\_\_, komiteja **NOLEMJ:**

1. Organizēt dienesta viesnīcas Sporta ielā 3, Limbažos, būvniecības dokumentācijas izstrādi un noteikt būvdarbu izmaksas.
2. Organizēt Limbažu pilsētas stadiona Sporta ielā 3, būvniecības dokumentācijas izstrādi un noteikt būvdarbu izmaksas.
3. Uzdot Limbažu novada pašvaldības Iepirkumu komisijai veikt būvniecības dokumentācijas izstrādes iepirkuma procedūru.
4. Finansējumu būvniecības dokumentācijas izstrādei nodrošināt no 2020.gada pašvaldības budžeta rezerves fonda.
5. Atbildīgo par lēmuma izpildi noteikt Limbažu novada pašvaldības izpilddirektoru.
6. Lēmuma projektu virzīt izskatīšanai Limbažu novada domes sēdē.

## 12.§

### **Par papildus finansējuma piešķiršanu Limbažu novada pašvaldības Kultūras izglītības centra “Melngaiļa sēta” apkures un ūdensvada izbūvei**

Ziņo D. Jurka

Uzklausījusi Limbažu pagasta un Vidrižu pagasta pārvalžu vadītāja Daiņa Jurkas informāciju par papildus finansējuma nepieciešamību 1 288,32 EUR (viens tūkstotis divi simti astoņdesmit astoņi eiro, 32 centi) apmērā Kultūras izglītības centra “Melngaiļa sēta” apkures un ūdensvada izbūvei, un iepazinusies ar Limbažu pagasta un Vidrižu pagasta pārvalžu vadītāja 2020.gada 4.jūnija vēstuli Nr.4.13.3.6/20/32 (reģistrēta Limbažu novada pašvaldībā 04.06.2020. ar Nr.4.12.1/20/3201), pamatojoties uz likuma „Par pašvaldībām” 15. panta pirmās daļas 5. punktu, likuma „Par pašvaldību budžetiem” 30.pantu, **atklāti balsojot: PAR** – \_\_\_\_\_, **PRET** – \_\_\_\_\_, **ATTURAS** – \_\_\_\_\_, komiteja **NOLEMJ:**

1. Piešķirt papildus finansējumu 1 288,32 EUR (viens tūkstotis divi simti astoņdesmit astoņi eiro, 32 centi) apmērā Kultūras izglītības centra “Melngaiļa sēta” apkures un ūdensvada izbūvei no Limbažu novada pašvaldības 2020. gada budžeta nesadalītā atlikuma, palielinot Limbažu pilsētas un pašvaldības īpašumu apsaimniekošanas nodaļas budžetu.

2. Kontroli par lēmuma izpildi uzdot Limbažu novada pašvaldības izpilddirektoram M.Beļauņiekam.
3. Lēmuma projektu virzīt izskatīšanai Limbažu novada domes sēdē.

### 13.§

#### **Par finansējuma piešķiršanu Limbažu novada pašvaldības Limbažu kultūras namam pasākuma “Vasaras saulgrieži” sarīkošanai**

---

Ziņo A. Leimanis

Uzklausījusi Limbažu novada pašvaldības Limbažu kultūras nama direktora Armanda Leimaņa informāciju par finansējuma nepieciešamību 1 350,08 EUR (viens tūkstotis trīs simti piecdesmit eiro, 08 centi) apmērā pasākuma “Vasaras saulgrieži” sarīkošanai, un iepazinusies ar Limbažu novada pašvaldības Limbažu kultūras nama direktora 2020.gada 5.jūnija iesniegumu (reģistrēts Limbažu novada pašvaldībā 08.06.2020. ar Nr.4.12.1/20/3284), pamatojoties uz likuma „Par pašvaldībām” 15. panta pirmās daļas 5. punktu, 42.panta pirmo daļu, likuma „Par pašvaldību budžetiem” 30.pantu, **atklāti balsojot: PAR** – \_\_\_\_\_, **PRET** – \_\_\_\_\_, **ATTURAS** – \_\_\_\_\_, komiteja **NOLEMJ**:

1. Piešķirt finansējumu 1 350,08 EUR (viens tūkstotis trīs simti piecdesmit eiro, 08 centi) apmērā pasākuma “Vasaras saulgrieži” sarīkošanai no Limbažu novada pašvaldības 2020. gada budžeta nesadalītā atlikuma, palielinot iestādes 2020. gada budžetu.
2. Kontroli par lēmuma izpildi uzdot Limbažu novada pašvaldības izpilddirektoram M.Beļauņiekam.
3. Lēmuma projektu virzīt izskatīšanai Limbažu novada domes sēdē.

### 14.§

#### **Par finansējuma piešķiršanu Limbažu novada pašvaldības Vidrižu pagasta pārvaldei dārza traktora iegādei**

---

Ziņo D. Jurka

Uzklausījusi Limbažu novada pašvaldības Limbažu pagasta un Vidrižu pagasta pārvalžu vadītāja Daiņa Jurkas informāciju par finansējuma nepieciešamību 5 299,00 EUR (pieci tūkstoši divi simti deviņdesmit deviņi eiro, 00 centi) apmērā dārza traktora iegādei, un iepazinusies ar Limbažu novada pašvaldības Limbažu pagasta un Vidrižu pagasta pārvalžu vadītāja 2020. gada 4. jūnija vēstuli Nr.4.13.3.6/20/33 par dārza traktora iegādi (reģistrēta Limbažu novada pašvaldībā 04.06.2020. ar Nr. 4.12.1/20/3202), pamatojoties uz likuma „Par pašvaldībām” 15. panta pirmās daļas 2. punktu, likuma „Par pašvaldību budžetiem” 30.pantu, **atklāti balsojot: PAR** – \_\_\_\_\_, **PRET** – \_\_\_\_\_, **ATTURAS** – \_\_\_\_\_, komiteja **NOLEMJ**:

1. Piešķirt finansējumu 5 299,00 EUR (pieci tūkstoši divi simti deviņdesmit deviņi eiro, 00 centi) apmērā dārza traktora iegādei no Limbažu novada pašvaldības 2020. gada budžeta nesadalītā atlikuma, palielinot Vidrižu pagasta pārvaldes komunālās saimniecības 2020. gada budžetu.
2. Kontroli par lēmuma izpildi uzdot Limbažu novada pašvaldības izpilddirektoram M.Beļauņiekam.
3. Lēmuma projektu virzīt izskatīšanai Limbažu novada domes sēdē.

### 15.§

#### **Par papildus finansējuma piešķiršanu Limbažu novada pašvaldības Pāles pagasta pārvaldei apkures izbūvei pašvaldības telpās Ambulances ielā 1, Pāles pagastā**

---

## Ziņo G. Kārnupe

Uzklausījusi Limbažu novada pašvaldības Pāles pagasta pārvaldes vadītājas Gitas Kārnupes informāciju par papildus finansējuma nepieciešamību 4 691,01 EUR (četri tūkstoši seši simti deviņdesmit viens eiro, 01 cents) apmērā apkures izbūvei pašvaldības telpās Ambulances ielā 1, Pāles pagastā, un iepazinusies ar Pāles pagasta pārvaldes vadītājas 2020. gada 12. jūnija vēstuli par papildus finansējuma piešķiršanu centrālapkures izbūvei Ambulances ielā 1, Pāles pagastā (reģistrēta Limbažu novada pašvaldībā 12.06.2020. ar Nr.4.12.1/20/3400), pamatojoties uz likuma „Par pašvaldībām” 14. panta otrās daļas 3. punktu, likuma „Par pašvaldību budžetiem” 30.pantu, **atklāti balsojot: PAR** – \_\_\_\_\_, **PRET** – \_\_\_\_\_, **ATTURAS** – \_\_\_\_\_, komiteja **NOLEMJ:**

1. Piešķirt papildus finansējumu 4 691,01 EUR (četri tūkstoši seši simti deviņdesmit viens eiro, 01 cents) apmērā apkures izbūvei pašvaldības telpās Ambulances ielā 1, Pāles pagastā, no Limbažu novada pašvaldības 2020. gada budžeta nesadalītā atlikuma, palielinot Limbažu novada pašvaldības Pāles pagasta pārvaldes komunālās saimniecības budžetu.
2. Kontroli par lēmuma izpildi uzdot Limbažu novada pašvaldības izpilddirektoram M.Beļuniekam.
3. Lēmuma projektu virzīt izskatīšanai Limbažu novada domes sēdē.

### 16.§

**Par papildus finansējuma piešķiršanu projekta “Higiēnas punkta „Mazgāju, atdodu, mainu” telpu atjaunošana un paplašināšana” īstenošanai**

## Ziņo G. Kārnupe

Uzklausījusi Limbažu novada pašvaldības Pāles pagasta pārvaldes vadītājas Gitas Kārnupes informāciju par Eiropas Savienības atbalsts lauku attīstībai apakšpasākuma „Darbību īstenošana saskaņā ar sabiedrības virzītas vietējās attīstības stratēģiju” ietvaros apstiprinātā projekta “Higiēnas punkta „Mazgāju, atdodu, mainu” telpu atjaunošana un paplašināšana”, kurā tiek veikts telpu remonts Ambulances ielā 1, Pāles pagastā, īstenošanas gaitu, pamatojoties uz likuma „Par pašvaldībām” 12.pantu, 15.panta pirmās daļas 15. punktu un likuma “Par pašvaldību budžetiem” 30.pantu, **atklāti balsojot: PAR** – \_\_\_\_\_, **PRET** – \_\_\_\_\_, **ATTURAS** – \_\_\_\_\_, komiteja **NOLEMJ:**

1. Piešķirt papildus finansējumu projekta “Higiēnas punkta „Mazgāju, atdodu, mainu” telpu atjaunošana un paplašināšana” īstenošanai 2471,22 EUR (divi tūkstoši četri simti septiņdesmit viens eiro, 22 centi) apmērā no Limbažu novada pašvaldības Attīstības nodaļas 2020. gada budžeta līdzekļiem.
2. Atbildīgo par lēmuma izpildi noteikt Limbažu novada pašvaldības izpilddirektoru.
3. Lēmuma projektu virzīt izskatīšanai Limbažu novada domes sēdē.

### 17.§

**Par finansējuma piešķiršanu projekta “Limbažu novada pašvaldības grants ceļu pārbūve Katvaru un Limbažu pagastos” īstenošanai**

## Ziņo Ģ. Ieleja

Uzklausījusi Limbažu novada pašvaldības Attīstības nodaļas vadītāja Ģirta Ielejas informāciju par Eiropas Lauksaimniecības fonda lauku attīstībai līdzfinansētā pasākuma “Pamatpakalpojumi un ciematu atjaunošana lauku apvidos” projekta “Limbažu novada pašvaldības grants ceļu pārbūve Katvaru un Limbažu pagastos”, kurā tiek pārbūvēts pašvaldības autoceļš “Šķērstiņi – Pīlādži”



Limbažu pagastā, īstenošanas gaitu, pamatojoties uz likuma „Par pašvaldībām” 12.pantu, 15.panta pirmās daļas 2. un 10.punktu un likuma “Par pašvaldību budžetiem” 30.pantu, **atklāti balsojot: PAR** \_\_\_\_\_, **PRET** – \_\_\_\_\_, **ATTURAS** – \_\_\_\_\_, komiteja **NOLEMJ:**

1. Piešķirt finansējumu projekta “Limbažu novada pašvaldības grants ceļu pārbūve Katvaru un Limbažu pagastos” īstenošanai 8 639,11 EUR (astoņi tūkstoši seši simti trīsdesmit deviņi eiro, 11 centi) apmērā no Limbažu novada pašvaldības 2020.gada budžeta nesadalītā atlikuma līdzekļiem.
2. Atbildīgo par lēmuma izpildi noteikt Limbažu novada pašvaldības izpilddirektoru.
3. Lēmuma projektu virzīt izskatīšanai Limbažu novada domes sēdē.

## 18.§

### **Par līdzfinansējuma piešķiršanu saņemtajiem pieteikumiem daudzdzīvokļu dzīvojamo māju un tām piesaistīto zemesgabalu infrastruktūras uzlabošanai**

Ziņo A. Siliņa

Uzklausījusi Limbažu novada pašvaldības Attīstības nodaļas attīstības un projektu koordinatores A. Siliņas informāciju par daudzdzīvokļu dzīvojamo māju apsaimniekotāju aktivitāti 2020.gadā izsludinātajās līdzfinansējuma pieteikšanās kārtās, un iepazīsies ar Limbažu novada pašvaldības Iepirkumu komisijas saņemto pieteikumu izvērtējumu, pamatojoties uz likuma „Par pašvaldībām” 12.pantu, 15.panta pirmās daļas 2.punktu un Limbažu novada pašvaldības 2018.gada 22.februāra saistošo noteikumu Nr.7 „Par Limbažu novada pašvaldības līdzfinansējuma apjomu un tā piešķiršanas kārtību daudzdzīvokļu dzīvojamo māju un tām piesaistīto zemesgabalu infrastruktūras uzlabošanai” 16.un 20.punktu, **atklāti balsojot: PAR** – \_\_\_\_\_, **PRET** – \_\_\_\_\_, **ATTURAS** – \_\_\_\_\_, komiteja **NOLEMJ:**

1. Pārvirzīt finansējumu 2000,00 EUR (divi tūkstoši eiro, 00 centi) no Limbažu novada pašvaldības 2020.gada budžeta plāna pozīcijas “Projektu konkursam “Daudzdzīvokļu māju piesaistīto zemesgabalu labiekārtošana un dzīvojamo māju renovācija” (lauki)” uz budžeta plāna pozīciju “Projektu konkursam “Daudzdzīvokļu māju piesaistīto zemesgabalu labiekārtošana un dzīvojamo māju renovācija” (pilsēta)”.
2. Piešķirt finansējumu no Limbažu novada pašvaldības 2020.gada budžeta plāna pozīcijas “Projektu konkursam “Daudzdzīvokļu māju piesaistīto zemesgabalu labiekārtošana un dzīvojamo māju renovācija” (pilsēta)”:
  - 2.1. līdz 500,00 EUR (pieci simti eiro, 00 centi) SIA “Jumis SP”, reģistrācijas Nr. 44103058391, dzīvojamās mājas Jūras ielā 33, Limbažos, pārbūves/atjaunošanas darbiem;
  - 2.2. līdz 1500,00 EUR (viens tūkstotis pieci simti eiro, 00 centi) SIA “Namsaimnieks”, reģistrācijas Nr. 46603000240, dzīvojamās mājas Jaunā ielā 16, Limbažos, pārbūves/atjaunošanas darbiem.
3. Uzdot Limbažu novada pašvaldības Juridiskajai nodaļai sagatavot līgumus par finansējuma piešķiršanu.
4. Atbildīgo par lēmuma izpildi noteikt Limbažu novada pašvaldības izpilddirektoru.
5. Lēmuma projektu virzīt izskatīšanai Limbažu novada domes sēdē.

## 19.§

### **Par pašvaldības līdzfinansējuma piešķiršanu fizisko personu un sabiedrisko organizāciju īpašumā esošo dzīvojamo māju kanalizācijas pievadu izbūvei Limbažu novadā**

Ziņo A. Briede

Iepazinusies ar Limbažu novada pašvaldības Iepirkumu komisijas izvērtējumu par Limbažu novada pašvaldības projektu konkursa nolikuma Fizisko personu un sabiedrisko organizāciju īpašumā esošo dzīvojamo māju kanalizācijas pievadu izbūvei Limbažu novadā kārtībā saņemto pieteikumu, pamatojoties uz likuma „Par pašvaldībām” 12.pantu, 15.panta pirmās daļas 1.punktu un Limbažu novada pašvaldības projektu konkursa nolikuma Fizisko personu un sabiedrisko organizāciju īpašumā esošo dzīvojamo māju kanalizācijas pievadu izbūvei Limbažu novadā, kas apstiprināts ar Limbažu novada domes 18.12.2014. lēmumu (protokols Nr.24, 10.§), 21.punktu, **atklāti balsojot: PAR** – \_\_\_\_\_, **PRET** – \_\_\_\_\_, **ATTURAS** – \_\_\_\_\_, komiteja **NOLEMJ**:

1. piešķirt (vārds, uzvārds, personas kods), līdzfinansējumu 618,55 EUR (seši simti astoņpadsmit eiro, 55 centi) apmērā, no Limbažu novada pašvaldības 2020.gada budžeta dabas resursu nodokļa, dzīvojamās mājas Mežrožu iela 2, Skultes pagasts, Limbažu novads, kanalizācijas pievada izbūvei.
2. piešķirt (vārds, uzvārds, personas kods), līdzfinansējumu 1366,17 EUR (viens tūkstotis trīs simti sešdesmit seši eiro, 17 centi) apmērā no Limbažu novada pašvaldības 2020.gada budžeta dabas resursu nodokļa, dzīvojamās mājas Vītolu iela 3, Skultes pagasts, Limbažu novads, kanalizācijas pievada izbūvei.
3. Piešķirt (vārds, uzvārds, personas kods), līdzfinansējumu 604,05 EUR (seši simti četri eiro, 05 centi) apmērā, no Limbažu novada pašvaldības 2020.gada budžeta dabas resursu nodokļa, dzīvojamās mājas Kadiķu ielā 15, Limbažos, Limbažu novadā, kanalizācijas pievada izbūvei.
4. piešķirt (vārds, uzvārds, personas kods), līdzfinansējumu 713,87 EUR (septiņi simti trīspadsmit eiro, 87 centi) apmērā, no Limbažu novada pašvaldības 2020.gada budžeta dabas resursu nodokļa, dzīvojamās mājas Kadiķu ielā 7, Limbažos, Limbažu novadā, kanalizācijas pievada izbūvei.
5. Lēmuma projektu virzīt izskatīšanai Limbažu novada domes sēdē.
6. Izvērttais lēmums sēdes protokola pielikumā.

## 20.§

### **Par Limbažu novada pašvaldības saistošo noteikumu “Limbažu novada sabiedriskās kārtības noteikumi” apstiprināšanu**

Ziņo A. Briede

Iepazinusies ar Limbažu novada pašvaldības Juridiskās nodaļas vadītājas Aigas Briedes informāciju, ka saistošie noteikumi ir izdodami saskaņā ar Administratīvās atbildības likumu, kas stāsies spēkā 2020. gada 1. jūlijā, pamatojoties uz likuma „Par pašvaldībām” 15.panta pirmās daļas 12.punktu, 21.panta pirmās daļas 16.punktu, 41.panta pirmās daļas 1.punktu, 43.panta pirmās daļas 4., 5., 6.punktu., 13.punktu, 45.pantu, **atklāti balsojot: PAR** – \_\_\_\_\_, **PRET** – \_\_\_\_\_, **ATTURAS** – \_\_\_\_\_, komiteja **NOLEMJ**:

1. Apstiprināt Limbažu novada pašvaldības saistošo noteikumu Nr.\_\_\_\_ “Limbažu novada sabiedriskās kārtības noteikumi” projektu (pielikumā).
2. Saistošos noteikumus un to paskaidrojuma rakstu triju darba dienu laikā pēc to parakstīšanas rakstveidā un elektroniskā veidā nosūtīt atzinuma sniegšanai Vides aizsardzības un reģionālās attīstības ministrijai.
3. Saistošos noteikumus pēc atzinuma saņemšanas no Vides aizsardzības un reģionālās attīstības ministrijas vai gadījumā, ja atzinumu pašvaldība no Vides aizsardzības un reģionālās attīstības ministrijas mēneša laikā nav saņēmusi, publicēt pašvaldības informatīvajā izdevumā „Limbažu Novada Ziņas”, tīmekļa vietnē [www.limbazi.lv](http://www.limbazi.lv) un nodrošināt saistošo noteikumu pieejamību Limbažu novada pašvaldības ēkā un pagastu pārvaldēs.
4. Saistošie noteikumi stājas spēkā pēc to publicēšanas pašvaldības informatīvajā izdevumā „Limbažu Novada Ziņas”.

5. Kontroli par lēmuma izpildi uzdot izpilddirektoram M.Beļuniekam.
6. Lēmuma projektu virzīt izskatīšanai Limbažu novada domes sēdē.

**PASKAIDROJUMA RAKSTS**  
**Limbažu novada pašvaldības 2020.gada \_\_.jūnija saistošajiem noteikumiem Nr. \_\_**  
**“Limbažu novada sabiedriskās kārtības noteikumi”**

Paskaidrojuma raksta sadaļas	Norādāmā informācija
1. Īss projekta satura izklāsts	<p>Atbilstoši likuma "<a href="#">Par pašvaldībām</a>" <a href="#">43. panta</a> pirmās daļas 4. punktam pašvaldība tiesīga izdot saistošos noteikumus par sabiedrisko kārtību.</p> <p>Likuma "<a href="#">Par pašvaldībām</a>" <a href="#">43. panta</a> trešā daļa nosaka, ka dome var pieņemt saistošos noteikumus, arī lai nodrošinātu pašvaldības autonomo funkciju un brīvprātīgo iniciatīvu izpildi.</p> <p><a href="#">Pirotehnisko izstrādājumu aprites likuma</a> <a href="#">17. panta</a> piektā daļa nosaka, ka attiecīgā pašvaldība, izdodot saistošos noteikumus, ir tiesīga ierobežot uguņošanas ierīču un skatuves pirotehnisko izstrādājumu izmantošanas vietu un laiku.</p> <p>Saistošo noteikumu mērķis ir nodrošināt Limbažu novada pašvaldības teritorijā esošo nekustamo īpašumu un īpašumam piegulošo teritoriju sakoptību un sanitāro tīrību un sabiedrisko mieru un drošību.</p> <p>Izdodot saistošos noteikumus, noteikt piemērojamo naudas sodu apmērus, ievērojot <a href="#">Administratīvās atbildības likumu</a>, kas stāsies spēkā 2020. gada 1. jūlijā.</p>
2. Projekta nepieciešamības pamatojums	<p>Limbažu novada domes 2010.gada 22.aprīļa saistošie noteikumi Nr. 20 “Limbažu novada sabiedriskās kārtības noteikumi” ir kļuvuši neatbilstoši pašreizējai situācijai, Administratīvās atbildības likums neparedz atkārtotību kā atbildību pastiprinošu līdzekli. Pašreizējos noteikumos ir ietvertas normas, kas dublē citus ārējos normatīvos aktus.</p> <p>Lai ievērotu dubultās sodīšanas aizlieguma principa ievērošanu (soda piemērošanu par atkārtoti izdarītu tādu pašu administratīvo pārkāpumu gada laikā) un nodrošinātu administratīvā pārkāpuma soda apmēra definējuma prasības atbilstoši <a href="#">Administratīvās atbildības likumam</a>.</p> <p>Saistošie noteikumi ir izdodami saskaņā ar <a href="#">Administratīvās atbildības likumu</a>, kas stāsies spēkā 2020. gada 1. jūlijā.</p>
3. Informācija par plānoto projekta ietekmi uz pašvaldības budžetu	Administratīvā sloga palielinājums vērtējams kā nebūtisks.
4. Informācija par plānoto projekta ietekmi uz uzņēmējdarbības vidi pašvaldības teritorijā	Saistošie noteikumi ir saistoši jebkurai fiziskajai un juridiskajai personai.

5. Informācija par administratīvajām procedūrām	Kontrolēt saistošo noteikumu izpildi un veikt administratīvā pārkāpuma procesu atbilstoši normatīvajos aktos noteiktajai kompetencei var Limbažu novada pašvaldības policijas amatpersonas un Limbažu novada pašvaldības Būvvaldes būvinspektori. Administratīvo pārkāpumu lietu izskatīšanu veic Limbažu novada pašvaldības Administratīvā komisija normatīvajos aktos noteiktajā kārtībā. No saistošajos noteikumos iekļautajām normām Limbažu novada pašvaldības policijas amatpersonu, Limbažu novada pašvaldības būvinspektoru un Administratīvās komisijas funkcijas un uzdevumi netiek paplašināti vai sašaurināti. Par saistošo noteikumu piemērošanu privātpersona var vērsties Limbažu novada pašvaldības policijā vai Limbažu novada domē.
6. Informācija par konsultācijām ar privātpersonām	Saistošo noteikumu izstrādes procesā konsultācijas ar privātpersonām netika veiktas.

Limbažu novada pašvaldības  
Domes priekšsēdētājs

D. Zemmers

*Projekts*

## SAISTOŠIE NOTEIKUMI

Limbažos

2020.gada \_\_.jūnijā

Nr. \_\_

**APSTIPRINĀTI**  
ar Limbažu novada domes  
\_\_ .06.2020. sēdes lēmumu  
(protokols Nr. \_\_, \_\_ §)

## Limbažu novada sabiedriskās kārtības noteikumi

*Izdoti saskaņā ar  
likuma "Par pašvaldībām"  
43. panta pirmās daļas 4., 5. un 6. punktu,  
Pirotehnisko izstrādājumu aprites likuma  
17. panta piekto daļu*

### I. Vispārīgie jautājumi

1. Saistošie noteikumi nosaka kārtību, kādā uztur Limbažu novada pašvaldības (turpmāk – Pašvaldības) administratīvajā teritorijā esošas būves, tās teritorijas un īpašumam piegulošo teritoriju sakoptību un sanitāro tīrību un sabiedrisko kārtību.

2. Noteikumos lietoto terminu skaidrojums:

2.1. *apstādījumi* – ar augiem dabīgā vai mākslīgā ceļā apaugušas vai apaudzētas koptas platības, kurās neiegūst augu produkciju pārtikai, koksni, grieztus ziedus un citu produkciju, tajā skaitā, parki, dārzi, skvēri, bulvāri, alejas, kāpu nostiprinājumi, ielu apstādījumi (saliņas un īpaši iekārtotas joslas gar ielām), ūdensteces vai ūdenskrātuves krastu vai nogāžu nostiprinājumi, rūpniecisko teritoriju apstādījumi un citas platības, kuru sastāvā var būt laukumi, dažādi labiekārtojuma elementi, arhitektūras mazās formas, koki, krūmi, vītenaugi, puķu stādījumi, zālieni, ūdenstilpnes ar krastiem, celiņi, takas, dārzu un parku mēbeles, iekārtas un ierīces, būves apstādījumu apkopei un citi elementi;

2.2. *dzīvojamo ēku koplietošanas telpas* – daudzdzīvokļu namu kāpņu telpas, pagrabi, gaiteni, bēniņi un citas palīgtelpas;

2.3. *dzīvojamās telpas* – privātmājas un dzīvokļi, kas ir konkrētu personu īpašumā vai lietošanā;

2.4. *īpašumam pieguloša teritorija* – publiskā lietošanā esošas ietves (izņemot sabiedriskā transporta pieturvietas), grāvji, caurtekas, zālieni u.c. apstādījumi līdz brauktuves malai, kas robežojas ar nekustamo īpašumu;

2.5. *nekustamais īpašums* – neapbūvēts zemesgabals vai apbūvēts zemesgabals, kas sastāv no zemesgabala un būves;

2.6. *pirotehnisks izstrādājums* – izstrādājums, kas satur degošu vai eksplozīvu maisījumu un ir paredzēts dūmu, skaņas vai gaismas efekta radīšanai, signalizācijai vai svētku uguņošanai;

2.7. *publisks pasākums* – fiziskās vai juridiskās personas plānots un organizēts sabiedrībai pieejams svētku, piemiņas, izklaides, sporta vai atpūtas pasākums publiskā vietā neatkarīgi no īpašuma piederības;

2.8. *pirotehnisks izstrādājums* – izstrādājums, kas satur degošu vai eksplozīvu maisījumu un ir paredzēts dūmu, skaņas vai gaismas efekta radīšanai, signalizācijai vai svētku uguņošanai;

2.9. *publiska vieta* – ikviena sabiedrības vajadzībām iekārtota publiski pieejama teritorija, tajā skaitā, ceļi, tilti, satiksmes pārvadi, tuneļi, pasažieru sabiedrisko transportlīdzekļu pieturvietas un paviljoni, transportlīdzekļu stāvvietas, atpūtas laukumi, veloceliņi, ietves, laukumi, bērnu rotaļlaukumi, sabiedriskais transports, estrādes, tribīnes, stadioni un citas publiski pieejamas sporta būves, apstādījumi, parki, skvēri, dzīvojamo ēku koplietošanas telpas, daudzdzīvokļu namu pagalmi, valsts un pašvaldību iestāžu teritorijas, publiskas ēkas, peldvietas, kapsētas, citas sabiedrības vajadzībām iekārtotas un publiski pieejamas atpūtas vietas brīvā dabā (pilsdrupas u.tml.);

2.10. *izklaides vietas* – kafejnīcas, bāri, restorāni, klubi, spēļu nami, spēļu zāles, diskotēkas, deju zāles un citas vietas, kurās tiek piedāvāti izklaides pasākumi (izklaidējoši televīzijas raidījumi, priekšnesumi, spēles, atrakcijas u.c.), izņemot vietas, kurās vienīgais piedāvātais pakalpojums ir sabiedriskā ēdināšana un darba laiks nav ilgāks par plkst. 22.00;

2.11. *dzīvojamo ēku koplietošanas telpas* – daudzdzīvokļu namu kāpņu telpas, pagrabi, gaiteni, bēniņi un citas palīgtelpas;

2.12. *dzīvojamās telpas* – privātmājas un dzīvokļi, kas ir konkrētu personu īpašumā vai lietošanā;

2.13. *Zaļā zona* – Līmbažu novada administratīvajā teritorijā esošie apstādījumi un zāliens (ar zāli apsēta un kopta platība);

3. Par nekustamo īpašumu un īpašumam piegulošo teritoriju uzturēšanu un kopšanu atbild:

3.1. nekustamā īpašuma īpašnieks vai tiesiskais valdītājs;

3.2. būves īpašnieks, ja nekustamais īpašums sastāv no zemesgabala un būves, kas pieder dažādām personām, bet ja būves īpašnieks nav noskaidrojams, tad nekustamo īpašumu kopj zemes īpašnieks.

4. Dalīta īpašuma gadījumā, ja savstarpēji noslēgtā līgumā nav noteikta cita kārtība, būves īpašniekam un daudzdzīvokļu dzīvojamās mājas pārvaldniekam ir pienākums kopt tikai ēkai piesaistīto (funkcionāli nepieciešamo) zemesgabalu, kā arī attiecīgajam zemesgabalam piegulošo teritoriju.

Kopt bŭvēm nepiesaistīto zemesgabala daļu un attiecīgajam zemesgabalam piegulošo teritoriju ir zemes īpašnieka pienākums.

## **II. Nekustamo īpašumu un īpašumam piegulošo teritoriju uzturēšana un kopšana**

5. Nekustamo īpašumu īpašniekiem vai tiesiskajam valdītājiem nekustamā īpašuma un īpašumam piegulošajā teritorijā Limbažu pilsētā un ciemu teritorijās ir pienākums:

5.1. pļaut zālienu, nepieļaujot, ka zāliena augstums pārsniedz 20 centimetrus, kopt apstādījumus, nepieļaut atkritumu, tajā skaitā dārzu un parku atkritumu, uzkrāšanos;

5.2. piegulošajā teritorijā apzāģēt krūmus un to zarus gar ietvēm un brauktuvēm, ja tie traucē pārvietoties gājējiem un transportlīdzekļiem;

5.3. neveidot sniega vaļņus krustojumos, piebrauktuvēs, piebraucamajos ceļos un uz gājēju pārejām un gājēju ietvēm tā, ka tas traucē gājēju vai transporta kustībai;

5.4. regulāri notīrīt sniegu, ledu, dārzu un parku atkritumus no bŭvju jumtiem un balkoniem, nepieļaujot lāsteku veidošanos, sniega, ledus un bioloģisko atkritumu krišanu no jumtiem, dzegām, ūdens notekcaurulēm un balkoniem, bet to radītā gājēju un transportlīdzekļu drošības apdraudējuma gadījumā, norobežot bīstamās vietas un nekavējoties veikt nepieciešamos pasākumus, lai notīrītu sniegu, ledu un bioloģiskos atkritumus no vietām, kur tie uzkrājušies;

5.5. attīrīt lietus ūdens uztvērēju restes un vākus no bioloģiskajiem atkritumiem un citiem priekšmetiem ne retāk kā reizi sešos mēnešos;

5.6. neuzglabāt taru, malku, bŭvmateriālus, metāllūžņus, transportlīdzekļu vrakus un tamlīdzīgus priekšmetus, ja šie priekšmeti bojā pilsētvides un ciemu ainavu vai traucē blakus esošo nekustamo īpašumu lietošanu;

5.7. nodrošināt nekustamajā īpašumā esošo žogu, vārtu un vārtnu uzturēšanu tehniskā un vizuālā kārtībā, to savlaicīgu krāsošanu (krāsu risinājumam jāiekļaujas apkārt esošās vides ainavā), atjaunošanu, remontēšanu vai nojaukšanu;

5.8. kopt un uzturēt bŭvju fasādes un citas ārējās konstrukcijas pašvaldības teritorijā, ievērojot šādas prasības:

5.8.1. neizmantot dažāda veida aizsargtīklus vai līdzīgus risinājumus uz bŭvju fasādēm vai citām ārējām konstrukcijām, izņemot bŭvdarbu veikšanas laikā vai atbilstoši saskaņotajam konservācijas projektam;

5.8.2. nepieļaut bojājumus bŭvju jumtu segumos (caurumus, plaisas, atsevišķu materiālu kārtu atdalīšanos, ieseguma elementu neesamību u.c.);

5.8.3. nepieļaut bojājumus bŭvju lietūsūdens novadīšanas sistēmu elementos (caurumus, atsevišķu elementu neesamību u.c.);

5.8.4. nepieļaut bŭvju dekoratīvo elementu bojājumus;

5.8.5. nepieļaut un nekavējoties likvidēt uz bŭvju fasādēm vai citām ārējām konstrukcijām, kā arī lietūsūdens novadīšanas sistēmā augošus krūmus, kokus;

5.8.6. atjaunot būvju apdares materiālu gadījumā, ja tas plaisā, drūp vai citādi deformējas;

5.8.7. atjaunot būvju fasāžu un citu ārējo konstrukciju krāsojumu gadījumā, ja tas izbalē, nolūp, noskalojas vai citādi zaudē sākotnējo stāvokli.

6. Būvēm, kas uz noteiktu vai nenoteiktu laiku ir neapdzīvotas vai kurās nenotiek saimnieciskā darbība, aizslēdz durvis un logus, nodrošina, lai tajā nevarētu iekļūt un uzturēties nepiederošas personas. Šīs būves nedrīkst bojāt pilsētvides ainavu.

### **III. Aizliegumi un ierobežojumi pašvaldības administratīvajā teritorijā**

7. Limbažu novada administratīvajā teritorijā aizliegts:

7.1. kaisīt ietves ar nefīrām smiltīm, izdedžiem un citiem smilšu aizstājējiem;

7.2. patvarīgi aizņemt ielu, zaļo zonu ar sastatnēm, nožogojumu, būvmateriāliem, būvgružiem un būvierīcēm;

7.3. bez īpašnieka vai tiesiskā valdītāja atļaujas atrasties jebkurā būvē neatkarīgi no tās stāvokļa vai statusa, kā arī nožogotās teritorijās, neatkarīgi no žoga norobežojošām īpašībām, izņemot likumdošanā noteiktos gadījumus;

7.4. izmantot pirotehniskos izstrādājumus (ugunošanas ierīces un skatuves pirotehniskos izstrādājumus) laikā no pulksten 23.00 līdz pulksten 8.00, izņemot valsts noteiktajās svētku dienās;

7.5. agresīvi braukt ar skrituļslidām, skrituļdēļiem u.tml. pa ietvēm, gājēju celiņiem, gājēju ielām un citām vietām, ja tādā veidā tiek vai var tikt apdraudēta gājēju drošība vai traucēta gājēju kustība;

7.6. izrādīt klaju necieņu pret Limbažu novada pašvaldības simboliku;

7.7. izmantot Pašvaldības ģerboni, logo vai to elementus vai citu tās simboliku reklāmās, preču zīmēs, suvenīros, kā arī tās izgatavot, lietot un tirgot vai izmantot citiem komerciāliem mērķiem bez saskaņošanas ar Pašvaldību, vai Pašvaldības simbolikas izgatavošanu vai attēlošanu neatbilstoši apstiprinātajiem Pašvaldības simbolikas aprakstiem un attēliem;

7.8. novietot mājsaimniecības priekšmetus uz balkona vai lodžijas atklātās daļas (virs barjeras augstuma), kā arī aizšķērsot daudzdzīvokļu dzīvojamo māju koplietošanas telpas, pagrabus vai kāpņu telpas, vai rezerves izejas durvis ar dažādiem priekšmetiem;

7.9. žāvēt veļu balkona un lodžijas atklātajās daļās (virs barjeras augstuma, kā arī ārpus balkona vai lodžijas), kā arī gar namu fasādēm;

7.10. radīt antisanitārus apstākļus dzīvojamo ēku koplietošanas telpās un dzīvokļos;

7.11. izmantot dzīvojamo ēku koplietošanas telpas tiem neparedzētiem mērķiem;

7.12. piegružot dzīvojamo ēku koplietošanas telpas remonta laikā ar celtniecības vai remontdarbu atkritumiem, vai citām mantām;

7.13. atrasties nepiederošām personām celtniecības objektos vai pamestās ēkās, vai būvēs;

7.14. nesakopt tirdzniecības teritorijas pēc tirdzniecības pabeigšanas;

7.15. uzstādīt reklāmnēsēju vai izkārtņi neatbilstoši Limbažu novada pašvaldības Būvvaldē saskaņotam uzstādīšanas projektam vai uzturēt reklāmnēsēju vai izkārtņi nepienācīgā vizuālā un sliktā tehniskā kārtībā, vai izvietot reklāmnēsēju vai izkārtņi tādā veidā, kas apdraud cilvēku dzīvību un veselību, vai nenovākt reklāmnēsēju vai izkārtņi trīs dienu laikā pēc reklamējamā pasākuma beigām;

7.16. paturēt reklāmnēsēju vai izkārtņi ilgāk par trīsdesmit dienām pēc reklamējamā uzņēmuma reorganizācijas, likvidācijas, nosaukuma maiņas u.tml.

8. Publiskās vietās aizliegts:

8.1. ubagot (publiskā vietā demonstrēt garāmgājējiem galēju nabadzības stāvokli nolūkā tos iežēlināt un saņemt mantiskus labumus);

8.2. mitināties (nakšņot, gulēt, celt teltis vai līdzīgas konstrukcijas objektus nolūkā mitināties), izņemot tam speciāli šim nolūkam paredzētās vietās;

8.3. spļaut, kārtot dabīgās vajadzības, izņemot speciāli šim nolūkam paredzētās vietās;

8.4. profilaktiski apkopt vai mazgāt mehānisko transportlīdzekli ārpus speciāli šim nolūkam paredzētām vietām;

8.5. gatavot ēdienu (piemēram, grilēt gaļas izstrādājumus) ielās, pilsētas skvēros, parkos vai to tiešā tuvumā, kāpās un citās publiskās vietās bez Limbažu novada pašvaldības speciālas atļaujas;

8.6. nepiemērotā veidā lietot (stāvēt, gulēt, sēdēt uz atzveltnes) publiskā vietā izvietoto atpūtas soliņu vai tā atzveltni;

8.7. atrasties uz attiecīgās ūdenstilpes ledus pašvaldības izpilddirektora noteiktajā paaugstinātas ledus bīstamības periodā (laika periods, kuru pašvaldības izpilddirektors nosaka ar rīkojumu, ko publicē Limbažu novada pašvaldības tīmekļa vietnē [www.limbazi.lv](http://www.limbazi.lv) un pašvaldības informatīvajā izdevumā);

8.8. atrasties ar transportlīdzekli, izņemot operatīvo transportlīdzekli uz iekšzemes publisko ūdenstilpju un citu pašvaldības valdījumā esošo ūdenstilpju ledus, kā arī uz pašvaldības administratīvajai teritorijai piegulošās jūras piekrastes (tai skaitā kāpu zona) ūdenstilpes ledus;

8.9. piegružot ielu, ietvi, laukumu, namu pagalmu, daudzdzīvokļu ēku koplietošanas telpu, peldvietu un citu publisku vietu ar sīkiem sadzīves atkritumiem (izsmēķiem, sērkokoņiem, papīriem, saulespuķu sēklām, košļājamām gumijām, pudelēm, skārda bundžām, plastmasas vai stikla izstrādājumiem u.tml.) un citiem atkritumiem;

8.10. piesārņot ielu, ietvi, ceļu, publisku vietu vai zaļo zonu ar izbirām no transporta līdzekļiem un transporta līdzekļu kravām (kūtsmēsli, siens, malka u.tml.), eļļām un citiem sārņiem;

8.11. peldēties apstādījumu dīķos, ezeros un upēs, kur tas ir aizliegts, kā arī peldēties alkoholisko dzērienu izraisītā reibuma stāvoklī;

8.12. mazgāties, mazgāt dzīvniekus un veļu apstādījumu dīķos, ezeros, upēs, pludmales teritorijā un citās tam neparedzētās vietās;



8.13. vest un peldināt dzīvniekus un mājlopus publiskās atpūtas vietās un ezeru, upju un jūras līča pludmales teritorijās, kur tas ir aizliegts;

8.14. kurināt ugunsgrūkus zaļajā zonā un citās publiskās vietās, izņemot speciāli šim nolūkam paredzētās vietas un publiskos pasākumos, kuros ugunsgrūku kurināšana ir saskaņota ar Pašvaldību, kā arī dedzināt sausās lapas, zarus un cita veida atkritumus, un kurināt ugunsgrūkus Limbažu pilsētas un Limbažu novada ciematu teritorijā, ja nav nodrošināti ugunsdroši apstākļi vai tas rada neērtības citiem iedzīvotājiem;

8.15. bojāt apstādījumus vai zālienu publiskās vietās, tajā skaitā ganīt mājlopus, izbradāt, piestiprināt kokiem uzrakstus, vadus, dzīt kokos naglas, tecināt koku sulas, plūkt ziedus, staigāt pa jaunu koku, krūmu vai puķu stādījumiem, gulēt tajos, izbraukāt ar velosipēdiem, skrituļdēļiem u.tml.;

8.16. bojāt soliņu, Pašvaldības izvietotus aizlieguma, ierobežojuma, informatīvās vai norādes zīmes, vai patvaļīgi pārvietot tās, bojāt ēkas numuru vai ielas nosaukumu plāksnes, noraut izkārtnes, ziņojumus, afišas, kā arī bojāt vai noplēst plakātus, reklāmas;

8.17. bojāt, pārvietot, apgāzt atkritumu konteinerus, urnas, vai dedzināt to saturu vai izbērt zemē;

8.18. neuzturēt kārtībā stacionāru tirdzniecības vietu, skatlogu vai izklaides vietu apkārtnes (ne mazāk kā 10 (desmit) metru rādiusā), kā arī novietot atkritumu konteineru vai urnu pie minēto vietu ieejas (brīvi pieejamā vietā) vai nenodrošināt atkritumu regulāru izvešanu.

#### **IV. Saistošo noteikumu izpildes kontrole un administratīvā atbildība par saistošo noteikumu pārkāpumu**

9. Kontrolēt saistošo noteikumu izpildi un veikt administratīvā pārkāpuma procesu atbilstoši normatīvajos aktos noteiktajai kompetencei var šādas amatpersonas:

9.1. Limbažu novada pašvaldības policijas amatpersonas;

9.2. Limbažu novada pašvaldības Būvvaldes būvinspektori par saistošo noteikumu 5.8. apakšpunktu.

10. Par [5.](#), [6.](#) punktos noteikto prasību neievērošanu piemēro brīdinājumu vai naudas sodu [3.](#) punktā noteiktām fiziskajām personām līdz 70 naudas soda vienībām, bet juridiskajām līdz 280 naudas soda vienībām.

11. Par [7.1.](#) un [7.2.](#) apakšpunktos noteikto prasību neievērošanu piemēro brīdinājumu vai naudas sodu [3. punktā](#) noteiktām fiziskajām personām līdz 70 naudas soda vienībām, bet juridiskajām līdz 280 naudas soda vienībām.

12. Par [7.3.–7.16.](#), [8.1.–8.18.](#) apakšpunktos noteikto prasību neievērošanu piemēro brīdinājumu vai naudas sodu līdz 20 naudas soda vienībām.

#### **V. Noslēguma jautājumi**

13. Saistošie noteikumi stājas spēkā vienlaikus ar [Administratīvās atbildības likumu](#).

14. Ar šo saistošo noteikumu spēkā stāšanos spēku zaudē Limbažu novada domes 2010.gada 22.aprīļa saistošie noteikumi Nr. 20 “Limbažu novada sabiedriskās kārtības noteikumi”.

## 21.§

### **Par Limbažu novada pašvaldības saistošo noteikumu „Grozījumi Limbažu novada pašvaldības 2020.gada 9.janvāra saistošajos noteikumos Nr.1 „Par Limbažu novada pašvaldības 2020.gada budžetu laikā no 2020.gada 1.janvāra līdz 2020.gada 31.decembrim” apstiprināšanu**

Ziņo S. Mitrevica-Galīte

Iepazinusies ar Limbažu novada pašvaldības vecākās ekonomistes S. Mitrevicas-Galītes informāciju un izskatījusi grozījumus Limbažu novada pašvaldības 2020.gada budžetā laikā no 2020.gada 1.janvāra līdz 2020.gada 31.decembrim, pamatojoties uz likuma „Par pašvaldībām” 21. panta pirmās daļas 2. punktu un 46. pantu, likuma „Par pašvaldību budžetiem” 30. pantu un Likuma par budžetu un finanšu vadību 41. panta pirmo daļu, **atklāti balsojot: PAR** – \_\_\_\_\_, **PRET** – \_\_\_\_\_, **ATTURAS** – \_\_\_\_\_, komiteja **NOLEMJ**:

1. Apstiprināt Limbažu novada pašvaldības saistošo noteikumu Nr. \_\_ „Grozījumi Limbažu novada pašvaldības 2020.gada 9.janvāra saistošajos noteikumos Nr.1 „Par Limbažu novada pašvaldības 2020.gada budžetu laikā no 2020.gada 1.janvāra līdz 2020.gada 31. decembrim”” projektu (pielikumā).
2. Saistošos noteikumus triju darba dienu laikā pēc to parakstīšanas rakstveidā vai elektroniskā veidā nosūtīt Vides aizsardzības un reģionālās attīstības ministrijai zināšanai.
3. Uzdot Limbažu novada pašvaldības izpilddirektoram nodrošināt, lai saistošie noteikumi būtu brīvi pieejami Limbažu novada domes ēkā, Limbažu novada pašvaldības pagasta pārvalžu ēkās un publicēti pašvaldības mājaslapā internetā.
4. Lēmuma projektu virzīt izskatīšanai Limbažu novada domes sēdē.

Projekts

### **PASKAIDROJUMA RAKSTS**

**Limbažu novada pašvaldības 2020. gada \_\_. jūnija saistošajiem noteikumiem Nr. \_\_  
“Grozījumi 2020. gada 9. janvāra saistošajos noteikumos Nr.1  
„Par Limbažu novada pašvaldības 2020. gada budžetu laikā no  
2020. gada 1. janvāra līdz 2020. gada 31. decembrim””**

<b>Paskaidrojuma raksta sadaļas</b>	<b>Norādāmā informācija</b>
1. Projekta nepieciešamības pamatojums	Saistošo noteikumu grozījumu mērķis ir precizēt Limbažu novada pašvaldības 2020.gada budžetu.
2. Īss projekta satura izklāsts	Saistošo noteikumu grozījumos <i> tiek palielināti vai samazināti</i> Limbažu novada pašvaldības 2020.gada budžeta <b>ieņēmumi</b> par: <ol style="list-style-type: none"><li>1. Pašvaldību saņemtajiem valsts budžeta transfertiem noteiktam mērķim (mērķdotācija brīvpusdienām 1.-4.klasei; korekcija skolām ārkārtējās situācijas laikā);</li><li>2. Pašvaldību no valsts budžeta iestādēm saņemtajiem transfertiem Eiropas Savienības politiku instrumentu un pārējās ārvalstu finanšu palīdzības līdzfinansētajiem projektiem (pasākumiem);</li><li>3. Korekciju budžeta iestāžu ieņēmumiem par budžeta iestāžu sniegtajiem maksas pakalpojumiem un citi pašu ieņēmumiem saistībā ar atceltajiem pasākumiem.</li></ol> <b>Palielināti un koriģēti pašvaldības 2020.gada budžeta izdevumi</b> , ņemot vērā ieņēmumu un finansēšanas izmaiņas.

3. Informācija par plānoto projekta ietekmi uz pašvaldības budžetu	Ieņēmumi palielināti par 157 700,17 EUR (viens simts piecdesmit septiņi tūkstoši septiņi simti eiro, 17 eiro centi); izdevumi palielināti par 199 406,75 EUR (viens simts deviņdesmit deviņi tūkstoši četri simti seši eiro, 75 eiro centi).
4. Informācija par plānoto projekta ietekmi uz uzņēmējdarbības vidi pašvaldības teritorijā	Nav attiecināms.
5. Informācija par administratīvajām procedūrām	Nav attiecināms.
6. Informācija par konsultācijām ar privātpersonām	Nav attiecināms.

Limbažu novada pašvaldības  
Domes priekšsēdētājs

D.Zemmers

**SAISTOŠIE NOTEIKUMI**  
Limbažos

2020.gada \_\_.jūnijā

Nr. \_\_\_\_

**APSTIPRINĀTI**  
ar Limbažu novada domes  
\_\_\_.06.2020. sēdes lēmumu  
(protokols Nr. \_\_\_\_, \_\_\_\_.§)

**Grozījumi Limbažu novada pašvaldības  
2020. gada 9. janvāra saistošajos noteikumos Nr.1  
„Par Limbažu novada pašvaldības 2020. gada budžetu laikā no  
2020. gada 1. janvāra līdz 2020. gada 31. decembrim”**

*Izdoti pamatojoties  
uz likuma „Par pašvaldībām” 21. panta pirmās daļas 2. punktu un 46. pantu,  
likuma „Par pašvaldību budžetiem” 30.pantu,  
Likuma par budžetu un finanšu vadību 41. panta pirmo daļu*

<b>1.</b>	<b>Ieņēmumi, EUR</b>	<b>22 138 880,68</b>
<b>2.</b>	<b>Izdevumi pēc funkcionālajām un ekonomiskajām kategorijām, EUR</b>	<b>22 759 549,89</b>
<b>3.</b>	<b>Naudas līdzekļi un noguldījumi, EUR</b>	<b>2 847 440,69</b>
<b>4.</b>	<b>Aizņēmumi, EUR</b>	<b>-2 175 371,65</b>
<b>5.</b>	<b>Aizdevumi, EUR</b>	<b>0,00</b>
<b>6.</b>	<b>Akcijas un cita līdzdalība komersantu pašu kapitālā, neieskaitot kopieguldījumu fondu akcijas, EUR</b>	<b>-51 399,83</b>
<b>7.</b>	<b>Kopieguldījumu fondu akcijas, EUR</b>	<b>0,00</b>

Valdības funkц. klasif. kods		Ieņēмumu un izdevumu veids	Gada plāns, EUR	Grozījumi, EUR	Gada plāns ar grozījumiem, EUR
1	2	<b>IEŅĒMUMI KOPĀ</b>	<b>21 981 180,51</b>	157 700,17	<b>22 138 880,68</b>
		<b>II NODOKĻU UN NENODOKĻU IEŅĒMUMI (III+IV)</b>	<b>10 107 795,00</b>	0,00	<b>10 107 795,00</b>
		<b>III NODOKĻU IEŅĒMUMI</b>	<b>10 043 015,00</b>	0,00	<b>10 043 015,00</b>
		<b>TIEŠIE NODOKĻI</b>	<b>10 013 015,00</b>	0,00	<b>10 013 015,00</b>
	1.1.0.0.	<i>Ieņēмumi no iedzīvotāju ienākuma nodokļa</i>	8 730 418,00	0,00	8 730 418,00
<b>4.0.0.0.</b>		<b>Īpašuma nodokļi</b>	<b>1 282 597,00</b>	0,00	<b>1 282 597,00</b>
	4.1.0.0.	<i>Nekustamā īpašuma nodoklis</i>	1 282 597,00	0,00	1 282 597,00
	4.2.0.0.	<i>Īpašuma nodokļa parādi</i>	0,00	0,00	0,00
	4.3.0.0.	<i>Zemes nodokļa parādi</i>	0,00	0,00	0,00
<b>5.0.0.0.</b>		<b>Nodokļi par pakalpojumiem un precēm</b>	<b>30 000,00</b>	0,00	<b>30 000,00</b>
	5.4.0.0.	<i>Nodokļi atsevišķām precēm un pakalpojumu veidiem</i>	18 000,00	0,00	18 000,00
	5.5.0.0.	<i>Nodokļi un maksājumi par tiesībām lietot atsevišķas preces</i>	12 000,00	0,00	12 000,00
		<b>IV NENODOKĻU IEŅĒMUMI</b>	<b>64 780,00</b>	0,00	<b>64 780,00</b>
<b>8.0.0.0.</b>		<b>Ieņēмumi no uzņēmējdarbības un īpašuma</b>	<b>200,00</b>	0,00	<b>200,00</b>
	8.1.0.0.	<i>Ieņēмumi no finanšu ieguldījumiem</i>	0,00	0,00	0,00
	8.3.0.0.	<i>Ieņēмumi no dividendēm (ieņēмumi no valsts (pašvaldību) kapitāla izmantošanas)</i>	0,00	0,00	0,00
	8.4.0.0.	<i>Procentu ieņēмumi par aizdevumiem nacionālajā valūtā</i>	0,00	0,00	0,00
	8.6.0.0.	<i>Procentu ieņēмumi par depozītiem, kontu atlikumiem, valsts parāda vērtspapīriem un atlikto maksājumu</i>	200,00	0,00	200,00
	8.7.0.0.	<i>Ieņēмumi un ieņēмumu zaudējumi no atvasināto finanšu instrumentu rezultāta</i>	0,00	0,00	0,00
	8.9.0.0.	<i>Pārējie finanšu ieņēмumi</i>	0,00	0,00	0,00
<b>9.0.0.0.</b>		<b>Valsts nodevas un maksājumi</b>	<b>12 080,00</b>	0,00	<b>12 080,00</b>
	9.1.0.0.	<i>Valsts nodevas par valsts sniegto nodrošinājumu un juridiskajiem un citiem pakalpojumiem</i>	1 600,00	0,00	1 600,00
	9.4.0.0.	<i>Valsts nodevas, kuras ieskaita pašvaldību budžetā</i>	3 760,00	0,00	3 760,00
	9.5.0.0.	<i>Pašvaldību nodevas</i>	6 720,00	0,00	6 720,00
	9.9.0.0.	<i>Pārējās nodevas</i>	0,00	0,00	0,00
<b>10.0.0.0.</b>		<b>Naudas sodi un sankcijas</b>	<b>8 000,00</b>	0,00	<b>8 000,00</b>
	10.1.0.0.	<i>Naudas sodi</i>	8 000,00	0,00	8 000,00
	10.3.0.0.	<i>Soda sankcijas par vispārējiem nodokļu maksāšanas pārkāpumiem</i>	0,00	0,00	0,00
<b>12.0.0.0.</b>		<b>Pārējie nenodokļu ieņēмumi</b>	<b>10 500,00</b>	0,00	<b>10 500,00</b>
	12.2.0.0.	<i>Nenodokļu ieņēмumi un ieņēмumi no zaudējumu atlīdzībām un kompensācijām</i>	3 500,00	0,00	3 500,00

	12.3.0.0.	Dažādi nenodokļu ieņēmumi	7 000,00	0,00	7 000,00
<b>13.0.0.0.</b>		<b>Ieņēmumi no valsts (pašvaldības) īpašuma iznomāšanas, pārdošanas un no nodokļu pamatparāda kapitalizācijas</b>	<b>34 000,00</b>	0,00	<b>34 000,00</b>
	13.1.0.0.	Ieņēmumi no ēku un būvju īpašuma pārdošanas	5 000,00	0,00	5 000,00
	13.2.0.0.	Ieņēmumi no zemes, meža īpašuma pārdošanas	25 000,00	0,00	25 000,00
	13.4.0.0.	Ieņēmumi no valsts un pašvaldību kustamā īpašuma un mantas realizācijas	4 000,00	0,00	4 000,00
	13.5.0.0.	Ieņēmumi no valsts un pašvaldību īpašuma iznomāšanas	0,00	0,00	0,00
		<b>V TRANSFERTU IEŅĒMUMI</b>	<b>11 046 474,46</b>	163 427,67	<b>11 209 902,13</b>
<b>17.0.0.0.</b>		<b>No valsts budžeta daļēji finansēto atvasināto publisko personu un budžeta nefinansēto iestāžu transferti</b>	<b>0,00</b>	337,09	<b>337,09</b>
	17.2.0.0.	Pašvaldību saņemtie transferti no valsts budžeta daļēji finansētām atvasinātām publiskām personām un no budžeta nefinansētām iestādēm	0,00	337,09	337,09
<b>18.0.0.0.</b>		<b>Valsts budžeta transferti</b>	<b>10 556 317,13</b>	173 366,36	<b>10 729 683,49</b>
	18.6.0.0.	Pašvaldību saņemtie transferti no valsts budžeta	10 556 317,13	173 366,36	10 729 683,49
	18.6.2.0.	Pašvaldību saņemtie valsts budžeta transferti noteiktam mērķim	3 971 783,12	7 618,65	3 979 401,77
	18.6.3.0.	Pašvaldību no valsts budžeta iestādēm saņemtie transferti Eiropas Savienības politiku instrumentu un pārējās ārvalstu finanšu palīdzības līdzfinansētajiem projektiem (pasākumiem)	2 466 161,01	165 747,71	2 631 908,72
	18.6.4.0.	Pašvaldību budžetā saņemtā dotācija no pašvaldību finanšu izlīdzināšanas fonda	4 118 373,00	0,00	4 118 373,00
<b>19.0.0.0.</b>		<b>Pašvaldību budžeta transferti</b>	<b>490 157,33</b>	-10 275,78	<b>479 881,55</b>
	19.1.0.0.	Pašvaldības budžeta iekšējie transferti starp vienas pašvaldības budžeta veidiem	0,00	0,00	0,00
	19.2.0.0.	Pašvaldību saņemtie transferti no citām pašvaldībām	490 157,33	-10 275,78	479 881,55
<b>21.0.0.0.</b>		<b>VI BUDŽETA IESTĀŽU IEŅĒMUMI</b>	<b>826 911,05</b>	-5 727,50	<b>821 183,55</b>
	21.1.0.0.	Iestādes ieņēmumi no ārvalstu finanšu palīdzības	2 033,05	0,00	2 033,05
	21.3.0.0.	Ieņēmumi no iestāžu sniegtajiem maksas pakalpojumiem un citi pašu ieņēmumi	785 233,00	-4 077,50	781 155,50
	21.4.0.0.	Pārējie 21.3.0.0. grupā neklasificētie budžeta iestāžu ieņēmumi par budžeta iestāžu sniegtajiem maksas pakalpojumiem un citi pašu ieņēmumi	39 645,00	-1 650,00	37 995,00
		<b>IZDEVUMI ATBILSTOŠI FUNKCIONĀLAJĀM KATEGORIJĀM</b>	<b>22 560 143,14</b>	199 406,75	<b>22 759 549,89</b>
<b>01.000</b>		Vispārējie valdības dienesti	2 506 059,68	-143 815,72	2 362 243,96
<b>02.000</b>		Aizsardzība	1 425,00	0,00	1 425,00
<b>03.000</b>		Sabiedriskā kārtība un drošība	379 290,59	4 795,40	384 085,99

<b>04.000</b>		Ekonomiskā darbība	1 423 352,15	2 567,73	1 425 919,88
<b>05.000</b>		Vides aizsardzība	43 787,74	0,00	43 787,74
<b>06.000</b>		Pašvaldības teritoriju un mājokļu apsaimniekošana	5 338 450,42	204 118,67	5 542 569,09
<b>07.000</b>		Veselība	18 220,97	0,00	18 220,97
<b>08.000</b>		Atpūta, kultūra, reliģija	2 552 719,65	-45 433,43	2 507 286,22
<b>09.000</b>		Izglītība	8 442 860,90	150 408,44	8 593 269,34
<b>10.000</b>		Sociālā aizsardzība	1 853 976,04	26 765,66	1 880 741,70
		<b>IZDEVUMI ATBILSTOŠI EKONOMISKAJĀM KATEGORIJĀM</b>	<b>22 560 143,14</b>	199 406,75	<b>22 759 549,89</b>
<b>1000</b>		<b>Atlidzība</b>	<b>10 376 964,46</b>	24 269,46	<b>10 401 233,92</b>
	1100	<i>Atalgojums</i>	8 197 918,65	20 061,84	8 217 980,49
	1200	<i>Valsts sociālās apdrošināšanas obligātās iemaksas</i>	2 179 045,81	4 207,62	2 183 253,43
<b>2000</b>		<b>Preces un pakalpojumi</b>	<b>5 317 981,15</b>	-101 983,35	<b>5 215 997,80</b>
	2100	<i>Komandējumi un dienesta braucieni</i>	166 504,95	-29 420,37	137 084,58
	2200	<i>Pakalpojumi</i>	3 414 776,52	-88 080,07	3 326 696,45
	2300	<i>Krājumi, materiāli, energoresursi, prece, biroja preces un inventārs, ko neuzskaita kodā 5000</i>	1 645 060,13	15 387,09	1 660 447,22
	2400	<i>Grāmatas un žurnāli</i>	13 904,07	0,00	13 904,07
	2500	<i>Budžeta iestāžu nodokļu, nodevu un naudas sodu maksājumi</i>	77 735,48	130,00	77 865,48
<b>3000</b>		<b>Subsīdijas un dotācijas</b>	<b>629 777,53</b>	4 200,00	<b>633 977,53</b>
	3200	<i>Subsīdijas un dotācijas komersantiem biedrībām un nodibinājumiem, izņemot lauksaimniecības ražošanu</i>	629 777,53	4 200,00	633 977,53
<b>4000</b>		<b>Procentu izdevumi</b>	<b>5 000,00</b>	0,00	<b>5 000,00</b>
	4200	<i>Procentu maksājumi iekšzemes kredītiestādēm</i>	0,00	23,39	23,39
	4300	<i>Pārējie procentu maksājumi</i>	5 000,00	-23,39	4 976,61
<b>5000</b>		<b>Pamatkapitāla veidošana</b>	<b>5 082 517,64</b>	268 046,21	<b>5 350 563,85</b>
	5100	<i>Nemateriālie ieguldījumi</i>	16 551,93	-574,07	15 977,86
	5200	<i>Pamatlīdzekļi</i>	5 065 965,71	268 620,28	5 334 585,99
	5300	<i>Izdevumi par kapitāla daļu pārdošanu un pārvērtēšanu, vērtspapīru tirdzniecību un pārvērtēšanu un kapitāla daļu iegādi</i>	0,00	0,00	0,00
<b>6000</b>		<b>Sociālā rakstura maksājumi un kompensācijas</b>	<b>654 485,44</b>	4 874,62	<b>659 360,06</b>
	6200	<i>Sociālie pabalsti naudā</i>	188 838,00	0,00	188 838,00
	6300	<i>Sociālie pabalsti natūrā</i>	105 500,00	0,00	105 500,00
	6400	<i>Pārējie klasifikācijā neminētie maksājumi iedzīvotājiem natūrā un kompensācijas</i>	360 147,44	4 789,25	364 936,69
	6500	<i>Pārējie klasifikācijā neminētie maksājumi iedzīvotājiem natūrā un kompensācijas</i>	0,00	85,37	85,37
<b>7000</b>		<b>Uzturēšanas izdevumu transferti, pašu resursu maksājumi, starptautiskā sadarbība</b>	<b>493 416,92</b>	-0,19	<b>493 416,73</b>

	7200	Pašvaldību uzturēšanas izdevumu transferti	493 416,92	-0,19	493 416,73
	7700	Pārējie pārskaitījumi	0,00	0,00	0,00
<b>8000</b>		<b>Zaudējumi no valūtas kursa svārstībām un uzkrājumiem šaubīgajiem debitoriem</b>	<b>0,00</b>	<b>0,00</b>	<b>0,00</b>
	8100	Zaudējumi no valūtas kursa svārstībām attiecībā uz ārvalstu finanšu palīdzības līdzekļiem	0,00	0,00	0,00
	8600	Izdevumi nedrošo debitoru parādu norakstīšanai un uzkrājumu veidošanai	0,00	0,00	0,00
	8900	Izdevumi nedrošo debitoru parādu norakstīšanai un uzkrājumu veidošanai	0,00	0,00	0,00
<b>9000</b>		<b>Kapitālo izdevumu transferti, mērķdotācijas</b>	<b>0,00</b>	<b>0,00</b>	<b>0,00</b>
	9200	Pašvaldības budžeta transferti kapitālajiem izdevumiem starp dažādiem budžeta veidiem	0,00	0,00	0,00
	9900	Kredītu pamatsummas	0,00	0,00	
		<b>Finansēšana</b>	<b>-578 962,63</b>	-41 706,58	<b>-620 669,21</b>
<b>F20010000</b>		<b>Naudas līdzekļi un noguldījumi (atlikuma izmaiņas)</b>	<b>2 664 251,96</b>	183 188,73	<b>2 847 440,69</b>
F22010010 AS		Naudas līdzekļu un noguldījumu atlikums gada sākumā	3 682 970,28	0,00	3 682 970,28
F22010020 AB		Naudas līdzekļu un noguldījumu atlikums perioda beigās	1 018 718,32	-183 188,73	835 529,59
<b>F40020000</b>		<b>Aizņēmumi</b>	<b>-2 033 889,50</b>	-141 482,15	<b>-2 175 371,65</b>
F40020001		Saņemtie aizņēmumi	845 025,98	0,00	845 025,98
F40020002		Kredītu pamatsummas maksājums	-1 620 000,00	0,00	-1 620 000,00
F40020003		Kredītu nākamo periodu pamatsummas maksājums	-1 258 915,48	-141 482,15	-1 400 397,63
<b>F40010000</b>		<b>Aizdevumi</b>	<b>0,00</b>	<b>0,00</b>	<b>0,00</b>
<b>F55010000</b>		<b>Akcijas un cita līdzdalība komersantu pašu kapitālā, neieskaitot kopieguldījumu fondu akcijas</b>	<b>-51 399,83</b>	<b>0,00</b>	<b>-51 399,83</b>
<b>F56010000</b>		<b>Kopieguldījumu fondu akcijas</b>	<b>0,00</b>	<b>0,00</b>	<b>0,00</b>

Limbažu novada pašvaldības  
Domes priekšsēdētājs

D.Zemmers

## Ieņēmumu grozījumi

Nr.p.k.	Ieņēmumu funkcionālais kods	Ieņēmumu veids	Summa, EUR	Izdevumu/ finansēšanas funkcionālā kategorija	Izdevumu/ finansēšanas ekonomiskā kategorija
1	17.2.0.0.	Pašvaldību saņemtie transferti no valsts budžeta daļēji finansētām atvasinātām publiskām personām un no budžeta nefinansētām iestādēm ( <i>Projekts "Deinstitutionalizācija un soc.pak.personām ar invaliditāti un bērniem"</i> )	271,65	10.900	1100
			65,44		1200
2	18.6.2.0.	Pašvaldību saņemtie valsts budžeta transferti noteiktam mērķim ( <i>Mērķdotācija brīvpusdienām 1.-4.klasei; korekcija skolām - ārkārtējās situācijas laikā</i> )	-18 126,30	09.600	2300
3	18.6.2.0.	Pašvaldību saņemtie valsts budžeta transferti noteiktam mērķim ( <i>Mērķdotācija ēdināšanai izglītojamiem no trūcīgām, maznodrošinātām vai daudz bērnu ģimenēm; Izglītības un kultūras nodaļa</i> )	15 367,95	09.600	2300
4	18.6.2.0.	Pašvaldību saņemtie valsts budžeta transferti noteiktam mērķim ( <i>Projekts "Augstrozes Lielezera ekspluatācijas apsaimniekošanas noteikumu izstrāde"</i> )	6 377,00	04.900	2200
5	18.6.2.0.	Pašvaldību saņemtie valsts budžeta transferti noteiktam mērķim ( <i>Projekts "Izstāde "Ulmaņlaiku ikdiens Limbažos 1934-1939""</i> )	4 000,00	08.220	5200
6	18.6.3.0.	Pašvaldību no valsts budžeta iestādēm saņemtie transferti Eiropas Savienības politiku instrumentu un pārējās ārvalstu finanšu palīdzības līdzfinansētajiem projektiem (pasākumiem) ( <i>Projekts "Multifunkcionālais Skultes centrs E.Liepiņa iela 2, Skultes pagasts"</i> )	141 482,15	01.700	F40020003
7	18.6.3.0.	Pašvaldību no valsts budžeta iestādēm saņemtie transferti Eiropas Savienības politiku instrumentu un pārējās ārvalstu finanšu palīdzības līdzfinansētajiem projektiem	-6 360,00	09.219	2100



		(pasākumiem) ( <i>Projekts "Pozitīva saskarsme, sadarbība, atbildība pāragras izglītības pārtraukšanas novēršanai"</i> )	-480,00		2200
8	18.6.3.0.	Pašvaldību no valsts budžeta iestādēm saņemtie transferti Eiropas Savienības politiku instrumentu un pārējās ārvalstu finanšu palīdzības līdzfinansētajiem projektiem (pasākumiem) ( <i>Projekts "Atbalsts izglītojamo individuālo kompetenču attīstībai"</i> )	22 670,48	09.219	1100
			5 461,32		1200
9	18.6.3.0.	Pašvaldību no valsts budžeta iestādēm saņemtie transferti Eiropas Savienības politiku instrumentu un pārējās ārvalstu finanšu palīdzības līdzfinansētajiem projektiem (pasākumiem) ( <i>Projekts "Deinstitutionalizācija un soc.pak.personām ar invaliditāti un bērniem" (Līg.1.10/6 no 17.04.2018)</i> )	1 568,00	10.900	2200
10	18.6.3.0.	Pašvaldību no valsts budžeta iestādēm saņemtie transferti Eiropas Savienības politiku instrumentu un pārējās ārvalstu finanšu palīdzības līdzfinansētajiem projektiem (pasākumiem) ( <i>Projekts "Karjeras atbalsts vispārējās un profesionālās izglītības iestādēs"</i> )	391,46	09.800	1100
			94,30		1200
11	18.6.3.0.	Pašvaldību no valsts budžeta iestādēm saņemtie transferti Eiropas Savienības politiku instrumentu un pārējās ārvalstu finanšu palīdzības līdzfinansētajiem projektiem (pasākumiem) ( <i>Projekts "Atbalsts priekšlaicīgas mācību pārtraukšanas samazināšanai"</i> )	920,00	09.219	2300
12	19.2.0.0.	Pašvaldību saņemtie transferti no citām pašvaldībām ( <i>Salacgrīvas novada finansējums Limbažu un Salacgrīvas novadu sporta skolai</i> )	-10 275,78	09.510	2100
13	21.3.0.0.	Ieņēmumi no iestāžu sniegtajiem maksas pakalpojumiem un citi pašu ieņēmumi ( <i>Limbažu kultūras nams</i> )	-1 700,00	01.110	F22010020 (AB)
14	21.3.0.0.	Ieņēmumi no iestāžu sniegtajiem maksas pakalpojumiem un citi pašu ieņēmumi ( <i>Skultes kultūras integrācijas centrs</i> )	-150,00	01.110	F22010020 (AB)
15	21.3.0.0.	Ieņēmumi no iestāžu sniegtajiem maksas pakalpojumiem un citi pašu ieņēmumi ( <i>Umurgas kultūras nams</i> )	-2 450,00	01.110	F22010020 (AB)

16	21.3.0.0.	Ieņēmumi no iestāžu sniegtajiem maksas pakalpojumiem un citi pašu ieņēmumi ( <i>Limbažu Bērnu un jauniešu centrs</i> )	-907,50	01.110	F22010020 (AB)
17	21.3.0.0.	Ieņēmumi no iestāžu sniegtajiem maksas pakalpojumiem un citi pašu ieņēmumi ( <i>Limbažu muzejs</i> )	-100,00	01.110	F22010020 (AB)
18	21.3.0.0.	Ieņēmumi no iestāžu sniegtajiem maksas pakalpojumiem un citi pašu ieņēmumi ( <i>Ozolaines pirmsskolas izglītības iestāde</i> )	80,00	09.100	2500
19	21.3.0.0.	Ieņēmumi no iestāžu sniegtajiem maksas pakalpojumiem un citi pašu ieņēmumi ( <i>Limbažu kultūras nams</i> )	1 000,00	08.230	2200
20	21.4.0.0.	Pārējie 21.3.0.0. grupā neklasificētie budžeta iestāžu ieņēmumi par budžeta iestāžu sniegtajiem maksas pakalpojumiem un citi pašu ieņēmumi ( <i>Dzimtsarakstu nodaļa</i> )	-1 500,00	01.110	F22010020 (AB)
<b>21</b>	<b>KOPĀ</b>		<b>157 700,17</b>	<b>x</b>	<b>x</b>

### Finansēšanas grozījumi

Nr.p.k.	Finansēšanas kods	Finansēšanas veids	Summa, EUR	Izdevumu funkcionālā kategorija	Izdevumu ekonomiskā kategorija
1	F40020003	Kredītu nākamo periodu pamatsummas maksājums ( <i>Projekts "Multifunkcionālais Skultes centrs E.Liepiņa iela 2, Skultes pagasts"</i> )	141 482,15	-	-
2	F20010000	Naudas līdzekļi un noguldījumi (atlikuma izmaiņas) ( <i>korekcija kultūras iestādēs, aģentūrās par atceltajiem pasākumiem; 24.04.2020. rīkojums Nr.4.1.1/20/79</i> )	101 527,80	-	-
3	F20010000	Naudas līdzekļi un noguldījumi (atlikuma izmaiņas) ( <i>korekcija brīvpusdienām izglītības iestādēs - ārkārtējās situācijas laikā</i> )	45 466,43	-	-
4	F20010000	Naudas līdzekļi un noguldījumi (atlikuma izmaiņas) (30.04.2020. domes lēmums Nr.11, 14.§)	-1 384,00	09.219	1100
			-333,41		1200
5	F20010000	Naudas līdzekļi un noguldījumi (atlikuma izmaiņas) (30.04.2020. domes lēmums Nr.11, 30.§)	-11 370,00	06.600	5200
6	F20010000	Naudas līdzekļi un noguldījumi (atlikuma izmaiņas) (30.04.2020. domes lēmums Nr.11, 35.§)	-3 800,00	08.220	5200
7	F20010000	Naudas līdzekļi un noguldījumi (atlikuma izmaiņas) (30.04.2020. domes lēmums Nr.11, 43.§)	-139 063,86	09.219	5200
8	F20010000	Naudas līdzekļi un noguldījumi (atlikuma izmaiņas) (30.04.2020. domes lēmums Nr.11, 45.§)	-161 442,31	06.600	5200
9	F20010000	Naudas līdzekļi un noguldījumi (atlikuma izmaiņas) ( <i>Kolektīvu dalības maksas uzkrājumu atlikums pēc 16.04.2020. pārskata - Limbažu kultūras nams</i> )	-1 487,23	08.230	5200
10	F20010000	Naudas līdzekļi un noguldījumi (atlikuma izmaiņas) ( <i>Projekts "Multifunkcionālais Skultes centrs E.Liepiņa iela 2, Skultes pagasts"</i> )	-10 182,15	08.290	5200
11	F20010000	Naudas līdzekļi un noguldījumi (atlikuma izmaiņas) ( <i>korekcija kultūras iestādēs Jāņu ielīgošanas pasākumiem; 16.06.2020. rīkojums</i> )	-1 120,00	-	-
<b>12</b>		<b>KOPĀ</b>	<b>-41 706,58</b>	<b>x</b>	<b>x</b>

#### 22.§

**Par grozījumiem Limbažu novada pašvaldības 2019.gada 24.janvāra saistošajos noteikumos Nr.5 "Par Limbažu novada pašvaldības aģentūras "Limbažu novada tūrisma un uzņēmējdarbības attīstības aģentūra" maksas pakalpojumiem"**

## Ziņo I. Millere

Iepazinusies ar Limbažu novada pašvaldības aģentūras “LAUTA” direktores Ilzes Milleres informāciju par grozījumu veikšanu Limbažu novada pašvaldības 2019. gada 24. janvāra saistošajos noteikumos Nr.5 “Par Limbažu novada pašvaldības aģentūras “Limbažu novada tūrisma un uzņēmējdarbības attīstības aģentūra”” maksas pakalpojumiem”, lai aktualizētu pieejamos maksas pakalpojumus, pamatojoties uz likuma „Par pašvaldībām” 43.panta pirmās daļas 13.punktu, Publisko aģentūru likuma 17.panta otro un ceturto daļu, **atklāti balsojot: PAR – \_\_\_\_\_, PRET – \_\_\_\_\_, ATTURAS – \_\_\_\_\_**, komiteja **NOLEMJ:**

1. Apstiprināt Limbažu novada pašvaldības saistošo noteikumu Nr. \_\_\_ „Grozījumi Limbažu novada pašvaldības 2019.gada 24.janvāra saistošajos noteikumos Nr.5 „Par Limbažu novada pašvaldības aģentūras „Limbažu novada tūrisma un uzņēmējdarbības attīstības aģentūra” maksas pakalpojumiem”” projektu (pielikumā).
2. Saistošos noteikumus un to paskaidrojuma rakstu triju darba dienu laikā pēc to parakstīšanas rakstveidā un elektroniskā veidā nosūtīt atzinuma sniegšanai Vides aizsardzības un reģionālās attīstības ministrijai.
3. Saistošos noteikumus pēc atzinuma saņemšanas no Vides aizsardzības un reģionālās attīstības ministrijas vai gadījumā, ja atzinumu pašvaldība no Vides aizsardzības un reģionālās attīstības ministrijas mēneša laikā nav saņēmusi, publicēt pašvaldības informatīvajā izdevumā „Limbažu Novada Ziņas”, tīmekļa vietnē [www.limbazi.lv](http://www.limbazi.lv) un nodrošināt saistošo noteikumu pieejamību Limbažu novada pašvaldības ēkā un pagastu pārvaldēs.
4. Saistošie noteikumi stājas spēkā pēc to publicēšanas pašvaldības informatīvajā izdevumā „Limbažu Novada Ziņas”.
5. Kontroli par lēmuma izpildi uzdot Limbažu novada pašvaldības aģentūras “LAUTA” direktorei.
6. Lēmuma projektu virzīt izskatīšanai Limbažu novada domes sēdē.

Projekts

### PASKAIDROJUMA RAKSTS

**Limbažu novada pašvaldības 2020.gada \_\_\_jūnija saistošajiem noteikumiem Nr. \_\_\_  
“Grozījumi Limbažu novada pašvaldības 2019.gada 24.janvāra saistošajos noteikumos Nr.5  
„Par Limbažu novada pašvaldības aģentūras „Limbažu novada tūrisma un uzņēmējdarbības  
attīstības aģentūra” maksas pakalpojumiem””**

Paskaidrojuma raksta sadaļas	Norādāmā informācija
1. Projekta nepieciešamības pamatojums	Saskaņā ar Publisko aģentūru likuma 17.panta otro daļu, pašvaldības uzdevumu īstenošana tiek nodrošināta, sniedzot maksas pakalpojumus saskaņā ar pašvaldības domes apstiprinātu cenrādi, kurā nosaka maksāšanas kārtību, likmes un atvieglojumus. Saskaņā ar Publisko aģentūru likuma 17.panta ceturto daļu, pašvaldības aģentūras sniegtos pakalpojumus nosaka un to cenrādi apstiprina ar pašvaldības saistošajiem noteikumiem.
2. Īss projekta satura izklāsts	Nepieciešams samazināt saistošajos noteikumos noteikto maksas pakalpojumu klāstu, saistībā ar struktūrvienību un pakalpojumu klāsta izmaiņām.
3. Informācija par plānoto projekta ietekmi uz pašvaldības budžetu	Samazinās ienākumi budžetā.
4. Informācija par administratīvajām procedūrām	Nav attiecināms.

5. Informācija par konsultācijām ar privātpersonām	Nav attiecināms.
--	------------------

Limbažu novada pašvaldības  
Domes priekšsēdētājs

D. Zemmers

## SAISTOŠIE NOTEIKUMI Limbažos

2020.gada \_\_.jūnijā

Nr. \_\_

**APSTIPRINĀTI**  
ar Limbažu novada domes  
\_\_ .06.2020. sēdes lēmumu  
(protokols Nr. \_\_, \_\_.§)

### **Grozījumi Limbažu novada pašvaldības 2019. gada 24. janvāra saistošajos noteikumos Nr.5 „Par Limbažu novada pašvaldības aģentūras „Limbažu novada tūrisma un uzņēmējdarbības attīstības aģentūra” maksas pakalpojumiem”**

*Izdoti saskaņā ar  
Publisko aģentūru likuma  
17.panta otro un ceturto daļu*

Izdarīt Limbažu novada domes 2019. gada 24. janvāra saistošajos noteikumos Nr.5 “Par Limbažu novada pašvaldības aģentūras “Limbažu novada tūrisma un uzņēmējdarbības attīstības aģentūra” maksas pakalpojumiem” šādu grozījumu: izteikt saistošo noteikumu pielikumu jaunā redakcijā.

Limbažu novada pašvaldības  
Domes priekšsēdētājs

D. Zemmers

#### **PIELIKUMS**

Limbažu novada pašvaldības 2020.gada \_\_.jūnija saistošajiem noteikumiem Nr. \_\_ „Grozījums Limbažu novada domes 2019.gada 24.janvāra saistošajos noteikumos Nr.5 „ Par Limbažu novada pašvaldības aģentūras “Limbažu novada tūrisma un uzņēmējdarbības attīstības aģentūra” maksas pakalpojumiem””

#### **PIELIKUMS**

Limbažu novada pašvaldības 2019.gada 24.janvāra saistošajiem noteikumiem Nr.5 „Par Limbažu novada pašvaldības aģentūras „Limbažu novada tūrisma un uzņēmējdarbības attīstības aģentūra” maksas pakalpojumiem”

**LIMBAŽU NOVADA PAŠVALDĪBAS AĢENTŪRAS – „LAUTA”  
MAKSAS PAKALPOJUMU CENRĀDIS**

Noteikt sekojošu maksu (tajā skaitā pievienotās vērtības nodoklis) Limbažu novada pašvaldības aģentūras „LAUTA” pakalpojumiem:

Nr. p.k.	Pakalpojums	Cena, EUR ar PVN
<b>1.</b>	<b>Koprades telpas darba vietu noma, Burtnieku iela 2, Limbažos</b>	
1.1.	Darba vietas noma viena diena/vienai personai	<b>5,00</b>
1.2.	Darba vietas noma viens mēnesis/vienai personai	<b>55,00</b>
<b>2.</b>	<b>Telpu noma, Burtnieku iela 2, Limbaži</b>	
2.1.	Sarunu telpas noma viena stunda	<b>5,00</b>
2.2.	Pasākumu telpas noma viena stunda *	<b>5,00</b>
2.3.	Virtuves telpas noma divas stundas**	<b>15,00</b>
2.4.	Virtuves telpas noma, katra nākamā stunda **	<b>5,00</b>
2.5.	Velves telpas noma viena diena **	<b>5,00</b>
2.6.	Velves telpas noma nedēļā **	<b>10,00</b>
<b>3.</b>	<b>Burtnieku kvartāla noma (pēc saskaņota grafika)</b>	
3.1.	Elektrības pieslēguma vienība, 2 KW	<b>3,00</b>
3.2.	3 fāzes (380 V), rozete CEE, 6 KW	<b>12,00</b>
3.3.	Iekšpagalma noma/1 stunda	<b>20,00</b>
3.4.	Katra nākamā stunda	<b>10,00</b>
3.5.	Tirgus vietas noma/kvadrātmtrs *Aizņemot vietu tirdzniecībai ar amatnieku un mājražotāju precēm (arī zemnieku saimniecībās ražoto produkciju) pensionāriem, invalīdiem 100 % atlaide vietas maksai no noteiktās maksas par tirdzniecības vietu ielu tirdzniecībai	<b>1,00</b>
<b>4.</b>	<b>Samaksa par biroja tehnikas izmantošanu</b>	
4.1.	Kopēšana (par 1 lapu)	<b>0,10</b>
4.2.	Melnbalta lāzerprintera izdruka (par 1 lapu)	<b>0,10</b>
4.3.	Skanešanas pakalpojums (1.gab.)	<b>0,05</b>
<b>5.</b>	<b>Tūrisma aģentūru, operatoru piedāvātie ceļojumi, pakalpojumi – atbilstoši noslēgtajam līgumam</b>	
<b>6.</b>	<b>Dažāda veida un materiāla suvenīriem, maksas ceļvežiem, kartēm, bukletiem, katalogiem, grāmatām, žurnāliem, pastkartēm, u.c. cena tiek veidota piegādātāja cenai pievienojot 25 % uzcenojuma likmi, ja līgumā nav atrunātas savādāk – noteikta konkrēta pārdošanas cena, no kuras pārdevējs saņem starpnieka komisiju</b>	
<b>7.</b>	<b>Mājražotāju un individuālā darba veicēju ražojumiem cena tiek veidota iepirkuma cenai pievienojot 5 % uzcenojuma likmi</b>	

Nr. p.k.	Pakalpojums	Cena, EUR ar PVN
8.	<b>Aģentūras organizēto maksas pasākumu</b> – semināri, koncerti, tikšanās, apmācības – dalības maksas tiek veidotas pēc noslēgtās līgumcenas ar izpildītāju proporcionāli plānotajam apmeklētāju skaitam	
9.	<b>Velosipēdu (komplektā ar ķiveri) izsniegšana un saņemšana Burtnieku kvartālā</b>	
9.1.	– līdz 6 stundām bērniem līdz 10 g. vec.	<b>2,50</b>
9.2.	– līdz 6 stundām pārējiem	<b>5,00</b>
9.3.	– par laiku no 8 līdz 24 stundām – bērniem līdz 10 g. vec	<b>3,50</b>
9.4.	– par laiku no 8 līdz 24 stundām pārējiem	<b>7,00</b>
10.	<b>Ieejas biļete uz kultūras vai izklaides pasākumu</b>	
10.1.	Pieaugušajiem (1 personai)*****	<b>1,00</b>
		<b>2,00</b>
		<b>3,00</b>
		<b>5,00</b>
		<b>7,00</b>
		<b>10,00</b>
10.2.	Skolēniem, studentiem un pensionāriem (1 personai)*****	<b>0,50</b>
		<b>1,00</b>
		<b>1,50</b>
		<b>2,50</b>
		<b>5,00</b>
		<b>7,00</b>
11.	<b>Meistarklases - darbnīcas, degustācijas, prezentācijas u.c., ja Aģentūra realizē biļetes</b>	
11.1.	Meistarklase (1 personai)	<b>10,00</b>
		<b>15,00</b>
		<b>20,00</b>
		<b>25,00</b>
		<b>30,00</b>
12.	<b>Ieejas maksa ekspozīcijā XVIII gs. rātsnamā, Burtnieku ielā 4, Limbažos**</b>	
12.1.	Pieaugušajiem (1 personai)	<b>1,00</b>
12.2.	Skolēni, studenti, pensionāri	<b>0,50</b>
12.3.	Pirmsskolas vecuma bērniem līdz 7 gadiem	bez maksas
13.	<b>Suvenīrmonētas kalšana</b>	<b>1,00</b>

\* Limbažu novadā reģistrētām biedrībām vai nodibinājumiem, Limbažu novada iestādēm **-bez maksas**

\*\* Limbažu novada iestādēm- **bez maksas**

## 23.§

### Par Limbažu novada pašvaldības saistošo noteikumu „Grozījumi Limbažu novada domes 2011. gada 29. septembra saistošajos noteikumos Nr. 27 „Atkritumu apsaimniekošanas noteikumi Limbažu novadā”” apstiprināšanu

Ziņo A. Briede

Pamatojoties uz likuma „Par pašvaldībām” 21. panta pirmās daļas 16. punktu, 41. panta pirmās daļas 1. punktu, 43. panta pirmās daļas 3. punktu, 43.<sup>1</sup> pantu un 45. pantu, **atklāti balsojot: PAR – \_\_\_\_\_, PRET – \_\_\_\_\_, ATTURAS – \_\_\_\_\_**,  
komiteja **NOLEMJ:**

1. Apstiprināt Limbažu novada pašvaldības saistošo noteikumu Nr. \_\_\_\_ „Grozījumi Limbažu novada domes 2011. gada 29. septembra saistošajos noteikumos Nr.27 „Atkritumu apsaimniekošanas noteikumi Limbažu novadā”” projektu (pielikumā).
2. Saistošos noteikumus un to paskaidrojuma rakstu triju darba dienu laikā pēc to parakstīšanas rakstveidā un elektroniskā veidā nosūtīt atzinuma sniegšanai Vides aizsardzības un reģionālās attīstības ministrijai.
3. Saistošos noteikumus pēc atzinuma saņemšanas no Vides aizsardzības un reģionālās attīstības ministrijas vai gadījumā, ja atzinumu pašvaldība no Vides aizsardzības un reģionālās attīstības ministrijas mēneša laikā nav saņēmusi, publicēt pašvaldības informatīvajā izdevumā „Limbažu Novada Ziņas”, mājaslapā [www.limbazi.lv](http://www.limbazi.lv) un nodrošināt saistošo noteikumu pieejamību Limbažu novada pašvaldības ēkā un pagastu pārvaldēs.
4. Lēmuma projektu virzīt izskatīšanai Limbažu novada domes sēdē.

Projekts

#### PASKAIDROJUMA RAKSTS

Limbažu novada pašvaldības 2020.gada \_\_.jūnija saistošajiem noteikumiem Nr. \_\_ „Grozījumi Limbažu novada domes 2011. gada 29. septembra saistošajos noteikumos Nr. 27 „Atkritumu apsaimniekošanas noteikumi Limbažu novadā””

Paskaidrojuma raksta sadaļas	Norādāmā informācija
1. Projekta nepieciešamības pamatojums	2020.gada 1.jūlijā stājas spēkā Administratīvās atbildības likums, kas nosaka, ka naudas soda apmēru izsaka naudas soda vienībās, kur viena vienība ir 5 (pieci) euro, savukārt minimālais naudas sods fiziskajām un juridiskajām personām ir divas naudas soda vienības. Vienlaikus ar Administratīvās atbildības likumu 2020.gada 1. jūlijā stāsies spēkā grozījumi Atkritumu apsaimniekošanas likumā, kas tiks papildināts ar jaunu IX nodaļu “Administratīvā atbildība atkritumu apsaimniekošanas jomā un kompetence sodu piemērošanā”, kas noteiks administratīvās atbildības apmēru personām, kas pārkāpj ar atkritumu apsaimniekošanu saistītās jomas, ieskaitot pašvaldības organizēto sadzīves atkritumu apsaimniekošanas jomu.
2. Īss projekta satura izklāsts	Saistošajos noteikumos nepieciešams veikt grozījumus 2.3. un 7.2. punktā, norādot atsauci uz Atkritumu apsaimniekošanas likumu, kas no 2020.gada 1.jūlija paredzēs administratīvās atbildības apmēru personām, kas pārkāpj ar atkritumu apsaimniekošanu saistītās jomas.
3. Informācija par plānoto projekta ietekmi uz pašvaldības budžetu	Saistošo noteikumu īstenošanas rezultātā finansiālā ietekme uz pašvaldības budžetu nav.



4. Informācija par plānoto projekta ietekmi uz uzņēmējdarbības vidi pašvaldības teritorijā	Saistošo noteikumu īstenošanai netiek prognozēta tieša ietekme uz uzņēmējdarbības vidi novada pašvaldības teritorijā.
5. Informācija par administratīvajām procedūrām	Saistošie noteikumi neietekmēs administratīvās procedūras.
6. Informācija par konsultācijām ar privātpersonām	Nav attiecināms.

Limbažu novada pašvaldības  
Domes priekšsēdētājs

D. Zemmers

### SAISTOŠIE NOTEIKUMI Limbažos

2020. gada \_\_. jūnijā

Nr. \_\_

**APSTIPRINĀTI**  
ar Limbažu novada domes  
\_\_ .06.2020. sēdes lēmumu  
(protokols Nr. \_\_, \_\_.§)

### **Grozījumi Limbažu novada domes 2011. gada 29. septembra saistošajos noteikumos Nr. 27 „Atkritumu apsaimniekošanas noteikumi Limbažu novadā”**

*Izdoti saskaņā ar  
Atkritumu apsaimniekošanas  
likuma 8.panta pirmās daļas 3.punktu,  
15.panta trešo daļu, 39.panta pirmo daļu*

Izdarīt Limbažu novada domes 2011. gada 29.septembra saistošajos noteikumos Nr. 27 „Atkritumu apsaimniekošanas noteikumi Limbažu novadā” šādus grozījumus:

1. Aizstāt 2.3. punktā vārdus “Administratīvo pārkāpumu kodeksā” ar vārdiem “Atkritumu apsaimniekošanas likumā”.
2. Aizstāt 7.2. punktā vārdus “Latvijas Administratīvo pārkāpumu kodeksā” ar vārdiem “Atkritumu apsaimniekošanas likumā”.

Limbažu novada pašvaldības  
Domes priekšsēdētājs

D. Zemmers

#### 24.§

**Par Limbažu novada pašvaldības saistošo noteikumu „Grozījumi Limbažu novada domes 2012. gada 24. maija saistošajos noteikumos Nr. 17 „Par ielu tirdzniecību un tirgus statusa piešķiršanas kārtību Limbažu novadā”” apstiprināšanu**

Ziņo A. Briede

Pamatojoties uz likuma „Par pašvaldībām” 21. panta pirmās daļas 16. punktu, 41. panta pirmās daļas 1. punktu, 43. panta pirmās daļas 3. punktu, 43.<sup>1</sup> pantu un 45. pantu, **atklāti balsojot: PAR – \_\_\_\_\_, PRET – \_\_\_\_\_, ATTURAS – \_\_\_\_\_**,  
komiteja **NOLEMJ:**

1. Apstiprināt Limbažu novada pašvaldības saistošo noteikumu Nr. \_\_\_\_ „Grozījumi Limbažu novada domes 2012. gada 24. maija saistošajos noteikumos Nr. 17 „Par ielu tirdzniecību un tirgus statusa piešķiršanas kārtību Limbažu novadā”” projektu (pielikumā).
2. Saistošos noteikumus un to paskaidrojuma rakstu triju darba dienu laikā pēc to parakstīšanas rakstveidā un elektroniskā veidā nosūtīt atzinuma sniegšanai Vides aizsardzības un reģionālās attīstības ministrijai.
3. Saistošos noteikumus pēc atzinuma saņemšanas no Vides aizsardzības un reģionālās attīstības ministrijas vai gadījumā, ja atzinumu pašvaldība no Vides aizsardzības un reģionālās attīstības ministrijas mēneša laikā nav saņēmusi, publicēt pašvaldības informatīvajā izdevumā „Limbažu Novada Ziņas”, mājaslapā [www.limbazi.lv](http://www.limbazi.lv) un nodrošināt saistošo noteikumu pieejamību Limbažu novada pašvaldības ēkā un pagastu pārvaldēs.
4. Lēmuma projektu virzīt izskatīšanai Limbažu novada domes sēdē.

Projekts

### PASKAIDROJUMA RAKSTS

**Limbažu novada pašvaldības 2020.gada \_\_. jūnija saistošajiem noteikumiem Nr. \_\_\_\_ „Grozījumi Limbažu novada domes 2012. gada 24. maija saistošajos noteikumos Nr. 17 „Par ielu tirdzniecību un tirgus statusa piešķiršanas kārtību Limbažu novadā””**

<b>Paskaidrojuma raksta sadaļas</b>	<b>Norādāmā informācija</b>
1. Projekta nepieciešamības pamatojums	2020.gada 1.jūlijā stājas spēkā Administratīvās atbildības likums, kas nosaka, ka naudas soda apmēru izsaka naudas soda vienībās, kur viena vienība ir 5 (pieci) euro, savukārt minimālais naudas sods fiziskajām un juridiskajām personām ir divas naudas soda vienības. Vienlaikus ar Administratīvās atbildības likumu 2020.gada 1.jūliju stāsies spēkā grozījumi Patērētāju tiesību aizsardzības likumā, kas tiks papildināts ar jaunu IX nodaļu “Administratīvie pārkāpumi patērētāju tiesību aizsardzības, tirdzniecības un pakalpojumu sniegšanas jomā un kompetence administratīvo pārkāpumu procesā”, kas noteiks administratīvās atbildības apmēru personām, kas pārkāpj ar tirdzniecību saistītās jomas, kā tirdzniecība neatļautās vietās.
2. Īss projekta satura izklāsts	Saistošajos noteikumos nepieciešams veikt grozījumus 18. punktā, norādot atsauci uz Patērētāju tiesību aizsardzības likumu, kas no 2020.gada 1.jūlija paredzēs administratīvās atbildības apmēru personām, kas pārkāpj tirdzniecības noteikumus. Aizstājams termins- administratīvā pārkāpuma protokols ar administratīvā pārkāpuma lēmumu.
3. Informācija par plānoto projekta ietekmi uz pašvaldības budžetu	Saistošo noteikumu īstenošanas rezultātā finansiālā ietekme uz pašvaldības budžetu nav.
4. Informācija par plānoto projekta ietekmi uz uzņēmējdarbības vidi pašvaldības teritorijā	Saistošo noteikumu īstenošanai netiek prognozēta tieša ietekme uz uzņēmējdarbības vidi novada pašvaldības teritorijā.

5. Informācija par administratīvajām procedūrām	Saistošie noteikumi neietekmēs administratīvās procedūras.
6. Informācija par konsultācijām ar privātpersonām	Nav attiecināms.

Limbažu novada pašvaldības  
Domes priekšsēdētājs

D. Zemmers

**SAISTOŠIE NOTEIKUMI**  
Limbažos

2020. gada \_\_. jūnijā

Nr. \_\_

**APSTIPRINĀTI**  
ar Limbažu novada domes  
\_\_ .06.2020. sēdes lēmumu  
(protokols Nr. \_\_, \_\_.§)

**Grozījumi Limbažu novada domes 2012. gada 24. maija  
saistošajos noteikumos Nr. 17 „Par ielu tirdzniecību un tirgus statusa  
piešķiršanas kārtību Limbažu novadā”**

*Izdoti saskaņā ar likuma „Par pašvaldībām” 21. panta  
pirmās daļas 16. punktu, 43. panta pirmās daļas 3. punktu  
un Ministru kabineta 2010. gada 12. maija noteikumu Nr. 440  
„Noteikumi par tirdzniecības veidiem, kas saskaņojami  
ar pašvaldību, un tirdzniecības organizēšanas kārtību” 9. punktu*

Izdarīt Limbažu novada domes 2012. gada 24. maija saistošajos noteikumos Nr. 17 „Par ielu tirdzniecību un tirgus statusa piešķiršanas kārtību Limbažu novadā” grozījumus, izsakot 18. punktu šādā redakcijā:

„18. Kontrolēt Domes izdoto Noteikumu izpildi un savas kompetences ietvaros pieņemt administratīvā pārkāpuma lēmumus, saskaņā ar Patērētāju tiesību aizsardzības likumu, par Noteikumu neievērošanu Domes administratīvajā teritorijā, ir tiesīgas Pašvaldības policijas amatpersonas.”

Limbažu novada pašvaldības  
Domes priekšsēdētājs

D. Zemmers

**25.§**

**Par Limbažu novada pašvaldības saistošo noteikumu „Grozījumi Limbažu novada pašvaldības 2018. gada 24. maija saistošajos noteikumos Nr. 14 „Par sabiedrisko ūdenssaimniecības pakalpojumu sniegšanu un lietošanas kārtību Limbažu novada teritorijā”” apstiprināšanu**

Ziņo A. Briede

Pamatojoties uz likuma „Par pašvaldībām” 21. panta pirmās daļas 16. punktu, 41. panta pirmās daļas 1. punktu, 43. panta pirmās daļas 3. punktu, 43.<sup>1</sup> pantu un 45. pantu, **atklāti balsojot: PAR – \_\_\_\_\_, PRET – \_\_\_\_\_, ATTURAS – \_\_\_\_\_**,  
komiteja **NOLEMJ:**

1. Apstiprināt Limbažu novada pašvaldības saistošo noteikumu Nr. \_\_\_\_ „Grozījumi Limbažu novada pašvaldības 2018. gada 24. maija saistošajos noteikumos Nr. 14 „Par sabiedrisko ūdenssaimniecības pakalpojumu sniegšanu un lietošanas kārtību Limbažu novada teritorijā”” projektu (pielikumā).
2. Saistošos noteikumus un to paskaidrojuma rakstu triju darba dienu laikā pēc to parakstīšanas rakstveidā un elektroniskā veidā nosūtīt atzinuma sniegšanai Vides aizsardzības un reģionālās attīstības ministrijai.
3. Saistošos noteikumus pēc atzinuma saņemšanas no Vides aizsardzības un reģionālās attīstības ministrijas vai gadījumā, ja atzinumu pašvaldība no Vides aizsardzības un reģionālās attīstības ministrijas mēneša laikā nav saņēmusi, publicēt pašvaldības informatīvajā izdevumā „Limbažu Novada Ziņas”, mājaslapā [www.limbazi.lv](http://www.limbazi.lv) un nodrošināt saistošo noteikumu pieejamību Limbažu novada pašvaldības ēkā un pagastu pārvaldēs.
4. Lēmuma projektu virzīt izskatīšanai Limbažu novada domes sēdē.

Projekts

#### PASKAIDROJUMA RAKSTS

**Limbažu novada pašvaldības 2020.gada \_\_. jūnija saistošajiem noteikumiem Nr. \_\_ „Grozījumi Limbažu novada pašvaldības 2018. gada 24. maija saistošajos noteikumos Nr. 14 „Par sabiedrisko ūdenssaimniecības pakalpojumu sniegšanu un lietošanas kārtību Limbažu novada teritorijā”**

<b>Paskaidrojuma raksta sadaļas</b>	<b>Norādāmā informācija</b>
1. Projekta nepieciešamības pamatojums	2020.gada 1.jūlijā stājas spēkā Administratīvās atbildības likums, kas nosaka, ka naudas soda apmēru izsaka naudas soda vienībās, kur viena vienība ir 5 (pieci) euro, savukārt minimālais naudas sods fiziskajām un juridiskajām personām ir divas naudas soda vienības. Tiek aizstāts naudas sods euro ar naudas soda vienībām, kā arī tiek veikti redakcionāli precizējumi atbilstoši Administratīvās atbildības likumam.
2. Īss projekta satura izklāsts	Saistošajos noteikumos nepieciešams veikt grozījumus 6.nodaļā, precizējot terminus un ieviešot naudas soda vienības.
3. Informācija par plānoto projekta ietekmi uz pašvaldības budžetu	Saistošo noteikumu īstenošanas rezultātā finansiālā ietekme uz pašvaldības budžetu nav.
4. Informācija par plānoto projekta ietekmi uz uzņēmējdarbības vidi pašvaldības teritorijā	Saistošo noteikumu īstenošanai netiek prognozēta tieša ietekme uz uzņēmējdarbības vidi novada pašvaldības teritorijā.
5. Informācija par administratīvajām procedūrām	Saistošie noteikumi neietekmēs administratīvās procedūras.
6. Informācija par konsultācijām ar privātpersonām	Nav attiecināms.

Limbažu novada pašvaldības  
Domes priekšsēdētājs

D. Zimmers

**SAISTOŠIE NOTEIKUMI**  
Limbažos

2020. gada \_\_. jūnijā

Nr. \_\_

**APSTIPRINĀTI**  
ar Limbažu novada domes  
\_\_ .06.2020. sēdes lēmumu  
(protokols Nr. \_\_, \_\_.§)

**Grozījumi Limbažu novada pašvaldības 2018. gada 24. maija saistošajos  
noteikumos Nr. 14 „Par sabiedrisko ūdenssaimniecības pakalpojumu sniegšanu  
un lietošanas kārtību Limbažu novada teritorijā”**

*Izdoti saskaņā ar  
Ūdenssaimniecības pakalpojumu likuma  
6.panta ceturto daļu*

Izdarīt Limbažu novada pašvaldības 2018. gada 24. maija saistošajos noteikumos Nr. 14 „Par sabiedrisko ūdenssaimniecības pakalpojumu sniegšanu un lietošanas kārtību Limbažu novada teritorijā” grozījumus, izsakot VI. Nodaļas 77. , 78. , 79. punktus šādā redakcijā:

“77. Par šo Noteikumu minēto prasību neievērošanu piemēro brīdinājumu vai naudas sodu fiziskām personām līdz 70 naudas soda vienībām, bet juridiskām personām līdz 280 naudas soda vienībām.

78. Noteikumu izpildi kontrolēt un administratīvā pārkāpuma procesu veikt, savas kompetences robežās, ir tiesīgs pakalpojumu sniedzējs, nepieciešamības gadījumā pieaicinot Limbažu novada pašvaldības policijas amatpersonas.

79. Administratīvā pārkāpuma lietu vai materiālus par administratīvo pārkāpumu izskata Limbažu novada pašvaldības Administratīvā komisija.”

Limbažu novada pašvaldības  
Domes priekšsēdētājs

D. Zimmers

**26.§**

**Par Limbažu novada pašvaldības saistošo noteikumu „Grozījumi Limbažu novada pašvaldības 2019.gada 25.aprīļa saistošajos noteikumos Nr. 20 „Decentralizēto kanalizācijas pakalpojumu sniegšanas un uzskaites kārtība Limbažu novadā”” apstiprināšanu**

Ziņo A. Briede

Pamatojoties uz likuma „Par pašvaldībām” 21. panta pirmās daļas 16. punktu, 41. panta pirmās daļas 1. punktu, 43. panta pirmās daļas 3. punktu, 43.<sup>1</sup> pantu un 45. pantu, **atklāti balsojot: PAR – \_\_\_\_\_, PRET – \_\_\_\_\_, ATTURAS – \_\_\_\_\_,**  
komiteja **NOLEMJ:**

1. Apstiprināt Limbažu novada pašvaldības saistošo noteikumu Nr. \_\_\_\_ „Grozījumi Limbažu novada pašvaldības 2019. gada 25. aprīļa saistošajos noteikumos Nr. 20 „Decentralizēto kanalizācijas pakalpojumu sniegšanas un uzskaites kārtība Limbažu novadā”” projektu (pielikumā).
2. Saistošos noteikumus un to paskaidrojuma rakstu triju darba dienu laikā pēc to parakstīšanas rakstveidā un elektroniskā veidā nosūtīt atzinuma sniegšanai Vides aizsardzības un reģionālās attīstības ministrijai.
3. Saistošos noteikumus pēc atzinuma saņemšanas no Vides aizsardzības un reģionālās attīstības ministrijas vai gadījumā, ja atzinumu pašvaldība no Vides aizsardzības un reģionālās attīstības ministrijas mēneša laikā nav saņēmusi, publicēt pašvaldības informatīvajā izdevumā „Limbažu Novada Ziņas”, mājaslapā [www.limbazi.lv](http://www.limbazi.lv) un nodrošināt saistošo noteikumu pieejamību Limbažu novada pašvaldības ēkā un pagastu pārvaldēs.
4. Lēmuma projektu virzīt izskatīšanai Limbažu novada domes sēdē.

Projekts

### PASKAIDROJUMA RAKSTS

**Limbažu novada pašvaldības 2020.gada \_\_. jūnija saistošajiem noteikumiem Nr. \_\_ „Grozījumi Limbažu novada pašvaldības 2019. gada 25.aprīļa saistošajos noteikumos Nr. 20 „Decentralizēto kanalizācijas pakalpojumu sniegšanas un uzskaites kārtība Limbažu novadā””**

<b>Paskaidrojuma raksta sadaļas</b>	<b>Norādāmā informācija</b>
1. Projekta nepieciešamības pamatojums	2020.gada 1.jūlijā stājas spēkā Administratīvās atbildības likums, kas nosaka, ka naudas soda apmēru izsaka naudas soda vienībās, kur viena vienība ir 5 (pieci) euro, savukārt minimālais naudas sods fiziskajām un juridiskajām personām ir divas naudas soda vienības. Tiek aizstāts naudas sods euro ar naudas soda vienībām, kā arī tiek veikti redakcionāli precizējumi atbilstoši Administratīvās atbildības likumam.
2. Īss projekta satura izklāsts	Saistošajos noteikumos nepieciešams veikt grozījumus 9.nodaļā, precizējot terminus un ieviešot naudas soda vienības.
3. Informācija par plānoto projekta ietekmi uz pašvaldības budžetu	Saistošo noteikumu īstenošanas rezultātā finansiālā ietekme uz pašvaldības budžetu nav.
4. Informācija par plānoto projekta ietekmi uz uzņēmējdarbības vidi pašvaldības teritorijā	Saistošo noteikumu īstenošanai netiek prognozēta tieša ietekme uz uzņēmējdarbības vidi novada pašvaldības teritorijā.
5. Informācija par administratīvajām procedūrām	Saistošie noteikumi neietekmēs administratīvās procedūras.
6. Informācija par konsultācijām ar privātpersonām	Nav attiecināms.

**SAISTOŠIE NOTEIKUMI**  
Limbažos

2020. gada \_\_. jūnijā

Nr. \_\_

**APSTIPRINĀTI**  
ar Limbažu novada domes  
\_\_ .06.2020. sēdes lēmumu  
(protokols Nr. \_\_, \_\_.§)

**Grozījumi Limbažu novada pašvaldības 2019. gada 25. aprīļa saistošajos  
noteikumos Nr. 20 „Decentralizēto kanalizācijas pakalpojumu sniegšanas un  
uzskaites kārtība Limbažu novadā”**

*Izdoti saskaņā ar Ūdenssaimniecības pakalpojumu likuma  
6.panta ceturtais daļas 5.punktu un Ministru kabineta  
2017.gada 27.jūnija noteikumu Nr.384  
„Noteikumi par decentralizēto kanalizācijas sistēmu  
apsaimniekošanu un reģistrēšanu” 6.punktu*

Izdarīt Limbažu novada pašvaldības 2019. gada 25. aprīļa saistošajos noteikumos Nr. 20 „Decentralizēto kanalizācijas pakalpojumu sniegšanas un uzskaites kārtība Limbažu novadā” grozījumus, izsakot saistošo noteikumu IX. nodaļas 32. , 33. , 34. punktus šādā redakcijā:

- “32. Par saistošo noteikumu neievērošanu administratīvā pārkāpuma procesu veikt ir tiesīgas Limbažu novada pašvaldības policijas amatpersonas, savas kompetences robežās.  
33. Par saistošo noteikumu neievērošanu piemēro brīdinājumu vai naudas sodu fiziskām personām līdz 70 naudas soda vienībām, bet juridiskām personām līdz 280 naudas soda vienībām.  
34. Administratīvā pārkāpuma lietu vai materiālus par administratīvo pārkāpumu izskata Limbažu novada pašvaldības Administratīvā komisija.”

Limbažu novada pašvaldības  
Domes priekšsēdētājs

D. Zimmers

**27.§**

**Par Limbažu novada pašvaldības saistošo noteikumu „Grozījumi Limbažu novada pašvaldības 2017. gada 28. septembra saistošajos noteikumos Nr. 25 „Par interešu izglītības un pieaugušo neformālās izglītības programmu licencēšanu”” apstiprināšanu**

Ziņo A. Briede

Pamatojoties uz likuma „Par pašvaldībām” 21. panta pirmās daļas 16. punktu, 41. panta pirmās daļas 1. punktu, 43. panta pirmās daļas 3. punktu, 43.<sup>1</sup> pantu un 45. pantu, **atklāti balsojot: PAR** – \_\_\_\_\_, **PRET** – \_\_\_\_\_, **ATTURAS** – \_\_\_\_\_, komiteja **NOLEMJ**:

1. Apstiprināt Limbažu novada pašvaldības saistošo noteikumu Nr. \_\_ „Grozījumi Limbažu novada pašvaldības 2017. gada 28. septembra saistošajos noteikumos Nr. 25 „Par interešu izglītības un pieaugušo neformālās izglītības programmu licencēšanu”” projektu (pielikumā).

2. Saistošos noteikumus un to paskaidrojuma rakstu triju darba dienu laikā pēc to parakstīšanas rakstveidā un elektroniskā veidā nosūtīt atzinuma sniegšanai Vides aizsardzības un reģionālās attīstības ministrijai.
3. Saistošos noteikumus pēc atzinuma saņemšanas no Vides aizsardzības un reģionālās attīstības ministrijas vai gadījumā, ja atzinumu pašvaldība no Vides aizsardzības un reģionālās attīstības ministrijas mēneša laikā nav saņēmusi, publicēt pašvaldības informatīvajā izdevumā „Limbažu Novada Ziņas”, mājaslapā [www.limbazi.lv](http://www.limbazi.lv) un nodrošināt saistošo noteikumu pieejamību Limbažu novada pašvaldības ēkā un pagastu pārvaldēs.
4. Lēmuma projektu virzīt izskatīšanai Limbažu novada domes sēdē.

Projekts

### PASKAIDROJUMA RAKSTS

**Limbažu novada pašvaldības 2020.gada \_\_.jūnija saistošajiem noteikumiem Nr. \_  
“Grozījumi Limbažu novada pašvaldības 2017. gada 28. septembra saistošajos noteikumos Nr. 25 „Par interešu izglītības un pieaugušo neformālās izglītības programmu licencēšanu””**

Paskaidrojuma raksta sadaļas	Norādāmā informācija
1. Projekta nepieciešamības pamatojums	2020.gada 1.jūlijā stājas spēkā Administratīvās atbildības likums, kas nosaka, ka naudas soda apmēru izsaka naudas soda vienībās, kur viena vienība ir 5 (pieci) euro, savukārt minimālais naudas sods fiziskajām un juridiskajām personām ir divas naudas soda vienības. Vienlaikus ar Administratīvās atbildības likumu 2020.gada 1.jūliju stāsies spēkā grozījumi Izglītības likumā, kas tiks papildināts ar jaunu VIII nodaļu “Administratīvie pārkāpumi izglītības jomā un kompetence administratīvo pārkāpumu procesā”, kas noteiks administratīvās atbildības apmēru personām, kas pārkāpj izglītības programmu licencēšanas noteikumus.
2. Īss projekta satura izklāsts	Saistošajos noteikumos nepieciešams veikt grozījumus 4.1. punktā, norādot atsauci uz Izglītības likumu, kas no 2020.gada 1.jūlija paredzēs administratīvās atbildības apmēru personām, kas pārkāpj ar izglītības programmu licencēšanu saistītās jomas.
3. Informācija par plānoto projekta ietekmi uz pašvaldības budžetu	Saistošo noteikumu īstenošanas rezultātā finansiālā ietekme uz pašvaldības budžetu nav.
4. Informācija par plānoto projekta ietekmi uz uzņēmējdarbības vidi pašvaldības teritorijā	Saistošo noteikumu īstenošanai netiek prognozēta tieša ietekme uz uzņēmējdarbības vidi novada pašvaldības teritorijā.
5. Informācija par administratīvajām procedūrām	Saistošie noteikumi neietekmēs administratīvās procedūras.
6. Informācija par konsultācijām ar privātpersonām	Nav attiecināms.



**SAISTOŠIE NOTEIKUMI**  
Limbažos

2020. gada \_\_. jūnijā

Nr. \_\_

**APSTIPRINĀTI**  
ar Limbažu novada domes  
\_\_ .06.2020. sēdes lēmumu  
(protokols Nr. \_\_, \_\_.§)

**Grozījumi Limbažu novada pašvaldības 2017. gada 28. septembra  
saistošajos noteikumos Nr. 25 „Par interešu izglītības un pieaugušo  
neformālās izglītības programmu licencēšanu”**

*Izdoti saskaņā ar likuma “Par pašvaldībām” 43.panta trešo daļu,  
Izglītības likuma 17.panta trešās daļas 16.punktu un  
47.panta trešo daļu*

Izdarīt Limbažu novada pašvaldības 2017. gada 28.septembra saistošajos noteikumos Nr. 25 „Par interešu izglītības un pieaugušo neformālās izglītības programmu licencēšanu” grozījumus, aizstājot 4.1. punktā vārdus “Latvijas Administratīvo pārkāpumu kodeksu” ar vārdiem “Izglītības likumu”.

Limbažu novada pašvaldības  
Domes priekšsēdētājs

D. Zemmers

**28.§**

**Par Limbažu novada domes 2017. gada 23. novembra lēmuma “Par Limbažu novada pašvaldības ēdināšanas maksu vispārējās izglītības iestādēs, pirmsskolas izglītības iestādēs un sociālās aprūpes iestādēs” (protokols Nr.20, 25.§) grozījumiem**

Ziņo A. Blumers

Uzklausījusi Limbažu novada pašvaldības izpilddirektora vietnieka Agra Blumera informāciju par situāciju ar ēdināšanas pakalpojumu sniegšanu Limbažu pilsētas pirmsskolas izglītības iestādēs, un iepazīsies ar Iepirkumu komisijas 2020. gada 10. jūnija lēmumu iepirkumā “Ēdināšanas pakalpojumu sniegšana Limbažu pilsētas pirmsskolas izglītības iestādēs”, iepirkuma identifikācijas numurs LNP 2020/38, (protokols Nr.38-3), pamatojoties uz likuma „Par pašvaldībām” 21.panta pirmās daļas 14.punkta (g) apakšpunktu, **atklāti balsojot: PAR** – \_\_\_\_\_, **PRET** – \_\_\_\_\_, **ATTURAS** – \_\_\_\_\_, komiteja **NOLEMJ:**

1. Veikt grozījumus Limbažu novada domes 2017. gada 23. novembra sēdes lēmuma “Par Limbažu novada pašvaldības ēdināšanas maksu vispārējās izglītības iestādēs, pirmsskolas izglītības iestādēs un sociālās aprūpes iestādēs” (protokols Nr.20, 25.§.) 2. pielikumā “Ēdināšanas maksa un vecāku maksa ēdināšanai Limbažu pilsētas pirmsskolas izglītības iestādēs un Ozolaines pirmsskolas izglītības iestādē, sākot ar 2019. gada 2. septembri, un Limbažu novada pašvaldības dotācija ēdināšanas pakalpojumiem Limbažu pilsētas pirmsskolas izglītības iestādēs un Ozolaines pirmsskolas izglītības iestādē no 2020. gada 2. janvāra”, izsakot to jaunā redakcijā (pielikums).
2. Kontroli par lēmuma izpildi uzdot Limbažu novada pašvaldības izpilddirektoram.
3. Lēmuma projektu virzīt izskatīšanai Limbažu novada domes sēdē.



**PIELIKUMS**

Limbažu novada domes  
 \_\_.06.2020. sēdes lēmumam  
 (protokols Nr. \_\_, \_\_.§.)

**“2.PIELIKUMS**

Limbažu novada pašvaldības  
 23.11.2017. sēdes lēmumam  
 (protokols Nr.20, 25.§.)

**Ēdināšanas maksa un vecāku maksa ēdināšanai Limbažu pilsētas pirmsskolas izglītības iestādēs un Ozolaines pirmsskolas izglītības iestādē, kas tiek piemērota no 2020. gada 15. jūnija, un Limbažu novada pašvaldības dotācija ēdināšanas pakalpojumiem Limbažu pilsētas pirmsskolas izglītības iestādēs un Ozolaines pirmsskolas izglītības iestādē, kas tiek piemērota no 2020. gada 15. jūnija**

Nr.p.k.	Izglītības iestāde	Izglītojamo vecuma grupa	Ēdienreize	Ēdienreizes izmaksas ar PVN saskaņā ar līgumiem, EUR	Vecāku maksa par ēdienreizi, EUR	Pašvaldības dotācija ēdināšanai EUR
1	Limbažu pilsētas 1. Pirmsskolas izglītības iestāde “Buratīno”	1,5 – 3 gadi	Brokastis	1,00	0,68	0,32
			Pusdienas	1,40	1,00	0,40
			Launags	0,85	0,50	0,35
			<b>KOPĀ</b>	<b>3,25</b>	<b>2,18</b>	<b>1,07</b>
		4 gadi	Brokastis	1,00	0,86	0,14
			Pusdienas	1,40	1,08	0,32
			Launags	0,85	0,60	0,25
			<b>KOPĀ</b>	<b>3,25</b>	<b>2,54</b>	<b>0,71</b>
		5 – 6 gadi	Brokastis	1,00	0,86	0,14
			Pusdienas	1,40	1,08	0,32
			Launags	0,85	0,60	0,25

			<b>KOPĀ</b>	<b>3,25</b>	<b>2,54</b>	<b>0,71</b>
		5 – 6 gadi (obligāto apmācību nodarbību laikā)	Brokastis	1,00	0,86	0,14
			Pusdienas	1,40	0,00	1,40
			Launags	0,85	0,60	0,25
			<b>KOPĀ</b>	<b>3,25</b>	<b>1,46</b>	<b>1,79</b>
2	Limbažu pilsētas 2. Pirmsskolas izglītības iestāde “Kāpēcītis”	1,5 – 3 gadi	Brokastis	1,00	0,68	0,32
			Pusdienas	1,40	1,00	0,40
			Launags	0,85	0,50	0,35
			<b>KOPĀ</b>	<b>3,25</b>	<b>2,18</b>	<b>1,07</b>
		4 gadi	Brokastis	1,00	0,86	0,14
			Pusdienas	1,40	1,08	0,32
			Launags	0,85	0,60	0,25
			<b>KOPĀ</b>	<b>3,25</b>	<b>2,54</b>	<b>0,71</b>
		5 – 6 gadi	Brokastis	1,00	0,86	0,14
			Pusdienas	1,40	1,08	0,32
			Launags	0,85	0,60	0,25
			<b>KOPĀ</b>	<b>3,25</b>	<b>2,54</b>	<b>0,71</b>
		5 – 6 gadi (obligāto apmācību nodarbību laikā)	Brokastis	1,00	0,86	0,14
			Pusdienas	1,40	0,00	1,40
			Launags	0,85	0,60	0,25
			<b>KOPĀ</b>	<b>3,25</b>	<b>1,46</b>	<b>1,79</b>
3	Limbažu pilsētas 3. Pirmsskolas izglītības iestāde “Spārīte”	1,5 – 3 gadi	Brokastis	1,00	0,68	0,32
			Pusdienas	1,40	1,00	0,40
			Launags	0,85	0,50	0,35
			<b>KOPĀ</b>	<b>3,25</b>	<b>2,18</b>	<b>1,07</b>
		4 gadi	Brokastis	1,00	0,86	0,14
			Pusdienas	1,40	1,08	0,32
			Launags	0,85	0,60	0,25
			<b>KOPĀ</b>	<b>3,25</b>	<b>2,54</b>	<b>0,71</b>

4	Ozolaines pirmsskolas izglītības iestāde	5 – 6 gadi	Brokastis	1,00	0,86	0,14
			Pusdienas	1,40	1,08	0,32
			Launags	0,85	0,60	0,25
			<b>KOPĀ</b>	<b>3,25</b>	<b>2,54</b>	<b>0,71</b>
		5 – 6 gadi (obligāto apmācību nodarbību laikā)	Brokastis	1,00	0,86	0,14
			Pusdienas	1,40	0,00	1,40
			Launags	0,85	0,60	0,25
			<b>KOPĀ</b>	<b>3,25</b>	<b>1,46</b>	<b>1,79</b>
	1,5 – 2 gadi	Brokastis	0,65	0,65	0,00	
		Pusdienas	1,20	1,20	0,00	
		Launags	0,55	0,55	0,00	
		<b>KOPĀ</b>	<b>2,40</b>	<b>2,40</b>	<b>0,00</b>	
	3 – 4 gadi	Brokastis	0,65	0,65	0,00	
		Pusdienas	1,30	1,30	0,00	
		Launags	0,65	0,65	0,00	
		<b>KOPĀ</b>	<b>2,60</b>	<b>2,60</b>	<b>0,00</b>	
5 – 6 gadi	Brokastis	0,65	0,65	0,00		
	Pusdienas	1,30	1,30	0,00		
	Launags	0,65	0,65	0,00		
	<b>KOPĀ</b>	<b>2,60</b>	<b>2,60</b>	<b>0,00</b>		
5 – 6 gadi (obligāto apmācību nodarbību laikā)	Brokastis	0,65	0,65	0,00		
	Pusdienas	1,30	0,00	1,30		
	Launags	0,65	0,65	0,00		
	<b>KOPĀ</b>	<b>2,60</b>	<b>1,30</b>	<b>1,30</b>		

”

(grozījumi izdarīti ar Limbažu novada domes 26.09.2019. sēdes lēmumu (protokols Nr.21, 26.§), Limbažu novada domes 23.01.2020. sēdes lēmumu (protokols Nr.2, 32.§) un Limbažu novada domes \_\_.06.2020. sēdes lēmumu (protokols Nr. \_\_, \_\_.§))

## 29.§

### Par papildus finansējuma piešķiršanu Limbažu novada pašvaldības dotācijai ēdināšanas pakalpojumiem Limbažu pilsētas pirmsskolas izglītības iestādēs

Ziņo A. Blumers

Uzklausījusi Limbažu novada pašvaldības izpilddirektora vietnieka Agra Blumera informāciju par situāciju ar ēdināšanas pakalpojumu sniegšanu Limbažu pilsētas pirmsskolas izglītības iestādēs, un iepazinusies ar Iepirkumu komisijas 2020. gada 10. jūnija lēmumu iepirkumā “Ēdināšanas pakalpojumu sniegšana Limbažu pilsētas pirmsskolas izglītības iestādēs”, iepirkuma identifikācijas numurs LNP 2020/38, (protokols Nr.38-3), pamatojoties uz likuma „Par pašvaldībām” 12. pantu un 15. panta pirmās daļas 4. punktu, likuma „Par pašvaldību budžetiem” 30.pantu, **atklāti balsojot: PAR** – \_\_\_\_\_, **PRET** – \_\_\_\_\_, **ATTURAS** – \_\_\_\_\_, komiteja **NOLEMJ:**

1. Piešķirt papildus finansējumu 8 760,69 EUR (astoņi tūkstoši septiņi simti sešdesmit eiro, 69 centi) apmērā Limbažu novada pašvaldības dotācijai ēdināšanai Limbažu pilsētas pirmsskolas izglītības iestādēs no 2020. gada 15. jūnija līdz 2020. gada 31. augustam no Limbažu novada pašvaldības 2020. gada budžeta nesadalītā atlikuma, palielinot Limbažu novada pašvaldības Limbažu pilsētas pirmsskolas izglītības iestāžu budžetus (pielikums).
2. Kontroli par lēmuma izpildi uzdot Limbažu novada pašvaldības izpilddirektoram M.Beļāuniekam.
3. Lēmuma projektu virzīt izskatīšanai Limbažu novada domes sēdē.

### PIELIKUMS

Limbažu novada domes  
\_\_\_.06.2020. sēdes lēmumam  
(protokols Nr. \_\_, \_\_.§)

### Limbažu novada pašvaldības dotācija ēdināšanai Limbažu pilsētas pirmsskolas izglītības iestādēs no 2020. gada 15. jūnija līdz 2020. gada 31. augustam

Nr.p.k.	Izglītības iestāde	Dotācija, EUR
1	Limbažu pilsētas 1. pirmsskolas izglītības iestāde "Buratīno"	2 933,65
2	Limbažu pilsētas 2. pirmsskolas izglītības iestāde "Kāpēcītis"	2 467,79
3	Limbažu pilsētas 3. pirmsskolas izglītības iestāde "Spārīte"	3 359,25
4	<b>KOPĀ</b>	<b>8 760,69</b>

## 30.§

### Par ēdināšanas maksu Limbažu novada pašvaldības vispārējās izglītības iestādēs, pirmsskolas izglītības iestādēs un speciālās izglītības iestādē

Ziņo S. Mitrevica-Galīte

Uzklausījusi Limbažu novada pašvaldības vecākās ekonomistes Skaidrītes Mitrevicas-Galītes informāciju par ēdināšanas maksu Limbažu novada pašvaldības vispārējās izglītības iestādēs, pirmsskolas izglītības iestādēs un speciālās izglītības iestādē, pamatojoties uz likuma „Par pašvaldībām” 21.panta pirmās daļas 14.punkta (g) apakšpunktu, **atklāti balsojot: PAR** – \_\_\_\_\_, **PRET** – \_\_\_\_\_, **ATTURAS** – \_\_\_\_\_, komiteja **NOLEMJ:**

1. Apstiprināt ēdināšanas maksu Limbažu novada pašvaldības vispārējās izglītības iestādēs, pirmsskolas izglītības iestādēs un speciālās izglītības iestādē, kas stājas spēkā ar 2020. gada 1. septembri (1., 2., 3., 4.pielikumi).
2. 1.pielikumā un 2.pielikumā minēto izglītības iestāžu vecāku maksai par ēdināšanu piemērot 50% atlaidi bērniem, kas slimo ar celiakiju (ārsta noteikta speciālā diēta).
3. Piecgadīgo un sešgadīgo bērnu (obligāto apmācību nodarbību laikā), 5. klases, 6. klases un 7. klases izglītojamo, kas apmeklē Limbažu novada pašvaldības izglītības iestādes, pusdienu maksu sedz no Limbažu novada pašvaldības attiecīgā budžeta gada budžeta līdzekļiem.
4. Ar 2020. gada 1. septembri atcelt Limbažu novada domes 2017. gada 23. novembra lēmumu “Par Limbažu novada pašvaldības ēdināšanas maksu vispārējās izglītības iestādēs, pirmsskolas izglītības iestādēs un sociālās aprūpes iestādēs” (protokols Nr.20, 25.§).
5. Kontroli par lēmuma izpildi uzdot Limbažu novada pašvaldības izpilddirektoram.
6. Lēmuma projektu virzīt izskatīšanai Limbažu novada domes sēdē.

**1.PIELIKUMS**

Limbažu novada domes  
 \_\_.06.2020. sēdes lēmumam  
 (protokols Nr. \_\_, \_\_.§.)

**Ēdināšanas maksa, vecāku maksa ēdināšanai, Limbažu novada pašvaldības dotācija ēdināšanas pakalpojumiem un valsts budžeta mērķdotācija ēdināšanai Limbažu novada pirmsskolas izglītības iestādēs, Limbažu novada pamatskolās, kas realizē pirmsskolas izglītības programmu, un Limbažu novada speciālās izglītības iestādē (pirmsskolas programma)**

Nr.p.k.	Izglītības iestāde	Izglītojamo vecuma grupa	Ēdienreize	Ēdienreizes izmaksas, EUR	Pašvaldības dotācija ēdināšanai, EUR	Valsts budžeta mērķdotācija ēdināšanai, EUR	Vecāku maksa par ēdienreizi, EUR*
1	Vidrižu pamatskola (pirmsskola)	1,5 - 6 gadi	Brokastis	0,78	0,38	-	0,40
			Pusdienas	1,56	0,76	-	0,80
			Launags	0,78	0,38	-	0,40
			<b>KOPĀ</b>	<b>3,12</b>	<b>1,52</b>	<b>-</b>	<b>1,60</b>
		5 - 6 gadi (obligāto apmācību nodarbību laikā)	Brokastis	0,78	0,38	-	0,40
			Pusdienas	1,56	1,56	-	0,00
			Launags	0,78	0,38	-	0,40
			<b>KOPĀ</b>	<b>3,12</b>	<b>2,32</b>	<b>-</b>	<b>0,80</b>
2	Baumaņu Kārļa Viļķenes pamatskola (pirmsskola)	1,5 - 6 gadi	Brokastis	1,33	0,93	-	0,40
			Pusdienas	2,66	1,76	-	0,90
			Launags	1,33	0,93	-	0,40
			<b>KOPĀ</b>	<b>5,32</b>	<b>3,62</b>	<b>-</b>	<b>1,70</b>
			Brokastis	1,33	0,93	-	0,40
			Pusdienas	2,66	2,66	-	0,00



		5 - 6 gadi (obligāto apmācību nodarbību laikā)	Launags	1,33	0,93	-	0,40
			<b>KOPĀ</b>	<b>5,32</b>	<b>4,52</b>	<b>-</b>	<b>0,80</b>
3	Umurgas pamatskola (pirmsskola)	1,5 - 6 gadi	Brokastis	0,92	0,52	-	0,40
			Pusdienas	1,85	0,95	-	0,90
			Launags	0,92	0,52	-	0,40
			<b>KOPĀ</b>	<b>3,69</b>	<b>1,99</b>	<b>-</b>	<b>1,70</b>
		5 - 6 gadi (obligāto apmācību nodarbību laikā)	Brokastis	0,92	0,52	-	0,40
			Pusdienas	1,85	1,85	-	0,00
			Launags	0,92	0,52	-	0,40
			<b>KOPĀ</b>	<b>3,69</b>	<b>2,89</b>	<b>-</b>	<b>0,80</b>
4	Lādezers pamatskola (pirmsskola)	1,5 - 6 gadi	Brokastis	0,58	0,18	-	0,40
			Pusdienas	1,02	0,12	-	0,90
			Launags	0,58	0,18	-	0,40
			Vakariņas	0,72	0,02	-	0,70
			<b>KOPĀ</b>	<b>2,90</b>	<b>0,50</b>	<b>-</b>	<b>2,40</b>
		5 - 6 gadi (obligāto apmācību nodarbību laikā)	Brokastis	0,58	0,18	-	0,40
			Pusdienas	1,02	1,02	-	0,00
			Launags	0,58	0,18	-	0,40
			Vakariņas	0,72	0,02	-	0,70
			<b>KOPĀ</b>	<b>2,90</b>	<b>1,40</b>	<b>-</b>	<b>1,50</b>
5	Skultes pirmsskolas izglītības iestāde "Aģupīte"	1,5 - 6 gadi	Brokastis	0,91	0,41	-	0,50
			Pusdienas	1,81	0,71	-	1,10
			Launags	0,90	0,40	-	0,50
			<b>KOPĀ</b>	<b>3,62</b>	<b>1,52</b>	<b>-</b>	<b>2,10</b>
		5 - 6 gadi (obligāto apmācību nodarbību laikā)	Brokastis	0,91	0,41	-	0,50
			Pusdienas	1,81	1,81	-	0,00
			Launags	0,90	0,40	-	0,50

			<b>KOPĀ</b>	<b>3,62</b>	<b>2,62</b>	-	<b>1,00</b>
6	Pāles pamatskola (pirmsskola)	1,5 - 6 gadi	Brokastis	0,86	0,36	-	0,50
			Pusdienas	1,73	0,73	-	1,00
			Launags	0,86	0,36	-	0,50
			<b>KOPĀ</b>	<b>3,45</b>	<b>1,45</b>	-	<b>2,00</b>
		5 - 6 gadi (obligāto apmācību nodarbību laikā)	Brokastis	0,86	0,36	-	0,50
			Pusdienas	1,73	1,73	-	0,00
			Launags	0,86	0,36	-	0,50
			<b>KOPĀ</b>	<b>3,45</b>	<b>2,45</b>	-	<b>1,00</b>
7	Limbažu novada speciālā pamatskola (pirmsskola)	1,5-6 gadi	Brokastis	0,84	-	0,84	-
			Pusdienas	1,48	-	1,48	-
			Launags	0,84	-	0,84	-
			Vakariņas	1,06	-	1,06	-
			<b>KOPĀ</b>	<b>4,22</b>	-	<b>4,22</b>	-

\* attiecas arī uz pirmsskolas izglītības iestāžu darbiniekiem

**2.PIELIKUMS**

Limbažu novada domes  
 \_\_.06.2020. sēdes lēmumam  
 (protokols Nr. \_\_, \_\_.§.)

**Ēdināšanas maksa, vecāku maksa ēdināšanai, Limbažu novada pašvaldības dotācija ēdināšanas pakalpojumiem un valsts budžeta mērķdotācija ēdināšanai Limbažu novada vispārējās un speciālās izglītības iestādēs**

Nr.p.k.	Izglītības iestāde	Izglītojamo klašu grupa	Ēdienreize	Ēdienreizes izmaksas, EUR	Valsts budžeta mērķdotācija pusdienām, EUR	Valsts budžeta mērķdotācija ēdināšanai, EUR**	Pašvaldības dotācija ēdināšanai, EUR	Vecāku maksa par ēdienreizi, EUR*
1	Vidrižu pamatskola	1.-4. klase	Brokastis	0,94	-	-	0,44	0,50
			Pusdienas	1,56	0,71	-	0,85	0,00
			Launags	0,62	-	-	0,22	0,40
			<b>KOPĀ</b>	<b>3,12</b>	<b>0,71</b>	<b>-</b>	<b>1,51</b>	<b>0,90</b>
		5.-7. klase	Brokastis	0,94	-	-	0,44	0,50
			Pusdienas	1,56	-	-	1,56	0,00
			Launags	0,62	-	-	0,22	0,40
			<b>KOPĀ</b>	<b>3,12</b>	<b>-</b>	<b>-</b>	<b>2,22</b>	<b>0,90</b>
		8.-9. klase	Brokastis	0,94	-	-	0,44	0,50
			Pusdienas	1,56	-	-	0,66	0,90
			Launags	0,62	-	-	0,22	0,40
			<b>KOPĀ</b>	<b>3,12</b>	<b>-</b>	<b>-</b>	<b>1,32</b>	<b>1,80</b>
2	Baumaņu Kārļa	1.-4. klase	Brokastis	1,60	-	-	1,10	0,50
			Pusdienas	2,66	0,71	-	1,95	0,00
			Launags	1,06	-	-	0,66	0,40

	Viļķenes pamatskola	5.-7. klase	<b>KOPĀ</b>	<b>5,32</b>	<b>0,71</b>	-	<b>3,71</b>	<b>0,90</b>		
			Brokastis	1,60	-	-	1,10	0,50		
			Pusdienas	2,66	-	-	2,66	0,00		
			Launags	1,06	-	-	0,66	0,40		
		8.-9. klase	<b>KOPĀ</b>	<b>5,32</b>	-	-	<b>4,42</b>	<b>0,90</b>		
			Brokastis	1,60	-	-	1,10	0,50		
			Pusdienas	2,66	-	-	1,76	0,90		
			Launags	1,06	-	-	0,66	0,40		
		3	Umurgas pamatskola	1.-4. klase	Brokastis	0,75	-	-	0,15	0,60
					Pusdienas	1,31	0,65	-	0,66	0,00
					Launags	0,75	-	-	0,25	0,50
					Vakariņas	0,93	-	-	0,33	0,60
<b>KOPĀ</b>	<b>3,74</b>				<b>0,65</b>	-	<b>1,39</b>	<b>1,70</b>		
5.-7. klase	Brokastis			0,75	-	-	0,15	0,60		
	Pusdienas			1,31	-	-	1,31	0,00		
	Launags			0,75	-	-	0,25	0,50		
	Vakariņas			0,93	-	-	0,33	0,60		
	<b>KOPĀ</b>			<b>3,74</b>	-	-	<b>2,04</b>	<b>1,70</b>		
8.-9. klase	Brokastis			0,75	-	-	0,15	0,60		
	Pusdienas			1,31	-	-	0,31	1,00		
	Launags			0,75	-	-	0,25	0,50		
	Vakariņas			0,93	-	-	0,33	0,60		
	<b>KOPĀ</b>			<b>3,74</b>	-	-	<b>1,04</b>	<b>2,70</b>		
4	Lādezera pamatskola			1.-4. klase	Brokastis	0,58	-	-	0,08	0,50
		Pusdienas	1,02		0,51	-	0,51	0,00		
		Launags	0,58		-	-	0,18	0,40		
		Vakariņas	0,72		-	-	0,02	0,70		

			<b>KOPĀ</b>	<b>2,90</b>	<b>0,51</b>	-	<b>0,79</b>	<b>1,60</b>
		5.-7. klase	Brokastis	0,58	-	-	0,08	0,50
			Pusdienas	1,02	-	-	1,02	0,00
			Launags	0,58	-	-	0,18	0,40
			Vakariņas	0,72	-	-	0,02	0,70
			<b>KOPĀ</b>	<b>2,90</b>	-	-	<b>1,30</b>	<b>1,60</b>
		8.-9. klase	Brokastis	0,58	-	-	0,08	0,50
			Pusdienas	1,02	-	-	0,02	1,00
			Launags	0,58	-	-	0,18	0,40
			Vakariņas	0,72	-	-	0,02	0,70
			<b>KOPĀ</b>	<b>2,90</b>	-	-	<b>0,30</b>	<b>2,60</b>
6	Pāles pamatskola	1.-4. klase	Brokastis	1,03	-	-	0,43	0,60
			Pusdienas	1,73	0,71	-	1,02	0,00
			Launags	0,69	-	-	0,19	0,50
			<b>KOPĀ</b>	<b>3,45</b>	<b>0,71</b>	-	<b>1,64</b>	<b>1,10</b>
		5.-7. klase	Brokastis	1,03	-	-	0,43	0,60
			Pusdienas	1,73	-	-	1,73	0,00
			Launags	0,69	-	-	0,19	0,50
			<b>KOPĀ</b>	<b>3,45</b>	-	-	<b>2,35</b>	<b>1,10</b>
		8.-9. klase	Brokastis	1,03	-	-	0,43	0,60
			Pusdienas	1,73	-	-	0,73	1,00
			Launags	0,69	-	-	0,19	0,50
			<b>KOPĀ</b>	<b>3,45</b>	-	-	<b>1,35</b>	<b>2,10</b>
7	Limbažu novada speciālā pamatskola	1.-9.klase	Brokastis	0,84	-	0,84	-	-
			Pusdienas	1,48	-	1,48	-	-
			Launags	0,84	-	0,84	-	-
			Vakariņas	1,06	-	1,06	-	-

			<b>KOPĀ</b>	<b>4,22</b>	-	<b>4,22</b>	-	-
--	--	--	-------------	-------------	---	-------------	---	---

\*\* attiecas arī uz speciālās izglītības iestādes darbiniekiem

\* attiecas arī uz vispārējās izglītības iestāžu darbiniekiem

**3.PIELIKUMS**

Limbažu novada domes  
 \_\_.06.2020. sēdes lēmumam  
 (protokols Nr. \_\_, \_\_.§.)

**Ēdināšanas maksa, vecāku maksa ēdināšanai, Limbažu novada pašvaldības dotācija ēdināšanas pakalpojumiem Limbažu pilsētas pirmsskolas izglītības iestādēs un Ozolaines pirmsskolas izglītības iestādē**

Nr.p.k.	Izglītības iestāde	Izglītojamo vecuma grupa	Ēdienreize	Ēdienreizes izmaksas ar PVN saskaņā ar līgumiem, EUR	Pašvaldības dotācija ēdināšanai EUR	Vecāku maksa par ēdienreizi, EUR
1	Limbažu pilsētas 1. pirmsskolas izglītības iestāde "Buratīno"	1,5 - 3 gadi	Brokastis	1,00	0,32	0,68
			Pusdienas	1,40	0,40	1,00
			Launags	0,85	0,35	0,50
			<b>KOPĀ</b>	<b>3,25</b>	<b>1,07</b>	<b>2,18</b>
		4 gadi	Brokastis	1,00	0,14	0,86
			Pusdienas	1,40	0,32	1,08
			Launags	0,85	0,25	0,60
			<b>KOPĀ</b>	<b>3,25</b>	<b>0,71</b>	<b>2,54</b>
		5 - 6 gadi	Brokastis	1,00	0,14	0,86
			Pusdienas	1,40	0,32	1,08
			Launags	0,85	0,25	0,60
			<b>KOPĀ</b>	<b>3,25</b>	<b>0,71</b>	<b>2,54</b>
		5 - 6 gadi (obligāto apmācību nodarbību laikā)	Brokastis	1,00	0,14	0,86
			Pusdienas	1,40	1,40	0,00
			Launags	0,85	0,25	0,60
			<b>KOPĀ</b>	<b>3,25</b>	<b>1,79</b>	<b>1,46</b>

2	Limbažu pilsētas 2. pirmsskolas izglītības iestāde "Kāpēcītis"	1,5 - 3 gadi	Brokastis	1,00	0,32	0,68	
			Pusdienas	1,40	0,40	1,00	
			Launags	0,85	0,35	0,50	
			<b>KOPĀ</b>	<b>3,25</b>	<b>1,07</b>	<b>2,18</b>	
		4 gadi	Brokastis	1,00	0,14	0,86	
			Pusdienas	1,40	0,32	1,08	
			Launags	0,85	0,25	0,60	
			<b>KOPĀ</b>	<b>3,25</b>	<b>0,71</b>	<b>2,54</b>	
		5 - 6 gadi	Brokastis	1,00	0,14	0,86	
			Pusdienas	1,40	0,32	1,08	
			Launags	0,85	0,25	0,60	
			<b>KOPĀ</b>	<b>3,25</b>	<b>0,71</b>	<b>2,54</b>	
		5 - 6 gadi (obligāto apmācību nodarbību laikā)	Brokastis	1,00	0,14	0,86	
			Pusdienas	1,40	1,40	0,00	
			Launags	0,85	0,25	0,60	
			<b>KOPĀ</b>	<b>3,25</b>	<b>1,79</b>	<b>1,46</b>	
3	Limbažu pilsētas 3. pirmsskolas izglītības iestāde "Spārīte"	1,5 - 3 gadi	Brokastis	1,00	0,32	0,68	
			Pusdienas	1,40	0,40	1,00	
			Launags	0,85	0,35	0,50	
			<b>KOPĀ</b>	<b>3,25</b>	<b>1,07</b>	<b>2,18</b>	
		4 gadi	Brokastis	1,00	0,14	0,86	
			Pusdienas	1,40	0,32	1,08	
			Launags	0,85	0,25	0,60	
			<b>KOPĀ</b>	<b>3,25</b>	<b>0,71</b>	<b>2,54</b>	
		5 - 6 gadi	Brokastis	1,00	0,14	0,86	
			Pusdienas	1,40	0,32	1,08	
			Launags	0,85	0,25	0,60	
			<b>KOPĀ</b>	<b>3,25</b>	<b>0,71</b>	<b>2,54</b>	
				Brokastis	1,00	0,14	0,86



		5 - 6 gadi (obligāto apmācību nodarbību laikā)	Pusdienas	1,40	1,40	0,00
			Launags	0,85	0,25	0,60
			<b>KOPĀ</b>	<b>3,25</b>	<b>1,79</b>	<b>1,46</b>
4	Ozolaines pirmsskolas izglītības iestāde	1,5 - 2 gadi	Brokastis	0,65	0,00	0,65
			Pusdienas	1,20	0,00	1,20
			Launags	0,55	0,00	0,55
			<b>KOPĀ</b>	<b>2,40</b>	<b>0,00</b>	<b>2,40</b>
		3 - 4 gadi	Brokastis	0,65	0,00	0,65
			Pusdienas	1,30	0,00	1,30
			Launags	0,65	0,00	0,65
			<b>KOPĀ</b>	<b>2,60</b>	<b>0,00</b>	<b>2,60</b>
		5 - 6 gadi	Brokastis	0,65	0,00	0,65
			Pusdienas	1,30	0,00	1,30
			Launags	0,65	0,00	0,65
			<b>KOPĀ</b>	<b>2,60</b>	<b>0,00</b>	<b>2,60</b>
		5 - 6 gadi (obligāto apmācību nodarbību laikā)	Brokastis	0,65	0,00	0,65
			Pusdienas	1,30	1,30	0,00
			Launags	0,65	0,00	0,65
			<b>KOPĀ</b>	<b>2,60</b>	<b>1,30</b>	<b>1,30</b>

**4.PIELIKUMS**

Limbažu novada domes  
\_\_\_.06.2020. sēdes lēmumam  
(protokols Nr. \_\_, \_\_.š.)

**Limbažu novada pašvaldības dotācija ēdināšanas pakalpojumiem un valsts budžeta mērķdotācija ēdināšanai  
Limbažu pilsētas pamata un vispārējās vidējās izglītības iestādēs**

<b>Nr.p.k.</b>	<b>Izglītības iestāde</b>	<b>Izglītojamo klašu grupa</b>	<b>Ēdienreize</b>	<b>Ēdienreizes izmaksas ar PVN saskaņā ar līgumiem, EUR</b>	<b>Valsts budžeta mērķdotācija pusdienām, EUR</b>	<b>Pašvaldības dotācija ēdināšanai, EUR</b>
1	Limbažu sākumskola	1. -4. klase	Pusdienas	1,50	0,71	0,79
		5. -6. klase	Pusdienas	1,50	0,00	1,50
2	Limbažu novada ģimnāzija	7. klase	Pusdienas	1,50	0,00	1,50
3	Limbažu 3. vidusskola	1. -4. klase	Pusdienas	1,65	0,71	0,94
		5. -7. klase	Pusdienas	1,70	0,00	1,70

Informācijai

**Ēdināšanas maksas pakalpojuma aprēķins**

Nr. p.k.	Nosaukums	Vidrižu pamatskola	Umurgas pamatskola	Baumaņu Kārļa Viļķenes pamatskola	Umurgas pamatskola (Pirmsskola)	Lādezera pamatskola	Skultes pirmsskolas izglītības iestāde "Aģupīte"	Pāles pamatskola	Limbažu novada speciālā pamatskola
1.	2.	3.	4.	5.	6.	7.	8.	9.	10.
1.	<b>Bērnu skaits</b>	<b>134</b>	<b>96</b>	<b>93</b>	<b>88</b>	<b>149</b>	<b>89</b>	<b>107</b>	<b>61</b>
2.	<b>TIEŠĀS IZMAKSAS: Alga+VSAOI gadā, ēdināšanā iesaistītajam personālam, EUR, t.sk.</b>	<b>22707,26</b>	<b>20280,13</b>	<b>34043,16</b>	<b>18983,07</b>	<b>28961,68</b>	<b>20364,23</b>	<b>23380,19</b>	<b>31042,88</b>
2.1.	Pavārs I	7681,17	7338,68	7681,17	7681,17	7681,17	8820,32	3840,59	9827,93
2.2.	Pavārs II		3195,32	7681,17				3840,59	7892,12
2.4.	Pavāra palīgs	6961,45	5782,59	6961,45	6961,45	6961,45	3480,72	6961,45	6403,04
2.5.	Pavāra palīgs	3480,72		3480,72		3480,72	3480,72	3480,72	
2.6.	Pirmsskolas iestāžu un skolu māsa	257,61	146,12	146,12	257,61	257,61	128,81	292,23	515,22
2.7.	Virtuves inventārs, trauki un galda piederumi, pamatlīdzekļi virtuvei	60,00	156,00	100,00	143,00	589,00	100,00	100,00	400,00
2.8.	Izdevumi par ūdeni un kanalizāciju	1596,00	1181,95	1272,24	1203,84	2038,32	1289,61	1463,76	834,48
2.9.	Izdevumi par elektroenerģiju	2670,30	2479,46	6720,29	2736,00	4112,82	3064,05	3400,85	5170,08
3.	<b>TIEŠĀS IZMAKSAS: Pārtikas produktu iegādes izdevumi, EUR</b>	<b>28245,55</b>	<b>18181,41</b>	<b>19430,78</b>	<b>19727,20</b>	<b>20828,01</b>	<b>18006,73</b>	<b>19620,90</b>	<b>13263,84</b>
4.	<b>NETIEŠĀS IZMAKSAS</b> , kuras daļēji attiecas uz ēdināšanas pakalpojuma sniegšanu (proporcionāli aprēķinātās ēdināšanas pakalpojumam), EUR	20919,97	23284,35	31692,45	17213,31	24447,97	17095,32	20491,23	0,00
5.	<b>KOPĀ IZMAKSAS:</b>	<b>71872,78</b>	<b>61745,89</b>	<b>85166,39</b>	<b>55923,58</b>	<b>74237,66</b>	<b>55466,28</b>	<b>63492,32</b>	<b>44306,72</b>
6.	<b>Vidējā ēdināšanas izdevumi dienā, EUR/uz 1 bērnu</b>	<b>3,12</b>	<b>3,74</b>	<b>5,32</b>	<b>3,69</b>	<b>2,90</b>	<b>3,62</b>	<b>3,45</b>	<b>4,22</b>
7.	Ēdināšanas maksa dienā, EUR, uz 01.01.2020. pēc apst.izcenojumiem	Dienā PII- 1,60EUR ; Skola- 1,80 EUR	2,70	Dienā PII- 1,70EUR ; Skola- 1,30 EUR	1,70	Dienā PII- 2,40EUR ; Skola-2,60 EUR	2,10	Dienā PII- 2,00EUR ; Skola-2,10 EUR	2,70
8.	Slodze ēdināšanā iesaistītajam personālam	3,0	2,75	3,75	2,0	3,5	2,25	3,0	4,0
9.	<b>Bērni uz 1 slodzi</b>	<b>45</b>	<b>35</b>	<b>25</b>	<b>44</b>	<b>43</b>	<b>40</b>	<b>36</b>	<b>15</b>

### 31.§

#### Par ēdināšanas maksu Limbažu novada pašvaldības Sociālās aprūpes centra - pansionātā "Pērle"

Ziņo S. Mitrevica-Galīte

Uzklausījusi Limbažu novada pašvaldības vecākās ekonomistes Skaidrītes Mitrevicas-Galītes informāciju par ēdināšanas maksu Limbažu novada pašvaldības Sociālās aprūpes centra - pansionātā "Pērle", pamatojoties uz likuma „Par pašvaldībām” 21.panta pirmās daļas 14.punkta (g) apakšpunktu, **atklāti balsojot: PAR** – \_\_\_\_\_, **PRET** – \_\_\_\_\_, **ATTURAS** – \_\_\_\_\_, komiteja **NOLEMJ**:

1. Apstiprināt ēdināšanas maksu Limbažu novada pašvaldības Sociālās aprūpes centra - pansionātā "Pērle" ar 2020. gada 1.septembri, saglabājot esošo ēdināšanas maksas izcenojumu dienā.

Nr. p.k.	Iestādes nosaukums	Maksa par ēdienreizi uz vienu ēdināmo, EUR *				Kopā dienā, EUR
		Brokastis	Pusdienas	Launags	Vakariņas	
1.	Sociālās aprūpes centrs-pansionāts "Pērle"	0,70	1,10	0,40	0,60	2,80

\*attiecas arī uz darbinieku ēdināšanu

2. Kontroli par lēmuma izpildi uzdot Limbažu novada pašvaldības izpilddirektoram.
3. Lēmuma projektu virzīt izskatīšanai Limbažu novada domes sēdē.

### 32.§

#### Par Limbažu novada pašvaldībai piederošā nekustamā īpašuma „Jaunkaijas”, Viļķenes pagastā, Limbažu novadā, kadastra Nr.6688 009 0036, izsoles rezultātu apstiprināšanu un pirkuma līguma noslēgšanu

Ziņo A. Briede

Iepazinusies ar Limbažu novada pašvaldības Juridiskās nodaļas vadītājas A.Briedes informāciju par pašvaldības nekustamā īpašuma „Jaunkaijas”, Viļķenes pagastā, Limbažu novadā, kadastra Nr.6688 009 0036, kas sastāv no zemes vienības ar kadastra apzīmējumu 6688 009 0036, 2,5 ha platībā, izsoles rezultātiem, pamatojoties uz likuma „Par pašvaldībām” 14.panta pirmās daļas 2.punktu, 21.panta pirmās daļas 17.punktu, Publiskas personas mantas atsavināšanas likuma 34.panta otro daļu, 36.panta pirmo daļu, **atklāti balsojot: PAR** – \_\_\_\_\_, **PRET** – \_\_\_\_\_, **ATTURAS** – \_\_\_\_\_, komiteja **NOLEMJ**:

1. Apstiprināt pašvaldības nekustamā īpašuma „Jaunkaijas”, Viļķenes pagastā, Limbažu novadā, kadastra Nr.6688 009 0036, kas sastāv no zemes vienības ar kadastra apzīmējumu 6688 009 0036, 2,5 ha platībā, izsoles rezultātus, par nosolītāju atzīstot zemnieku saimniecību “Kalēji”, reģistrācijas Nr. 46601001631, ar nosolīto cenu 7560,00 EUR (septiņi tūkstoši pieci simti sešdesmit eiro, 00 centi).
2. Uzdot Juridiskajai nodaļai noslēgt pirkuma līgumu par nekustamā īpašuma „Jaunkaijas”, Viļķenes pagastā, Limbažu novadā, kadastra Nr.6688 009 0036, atsavināšanu.
3. Atsavināšanā iegūtos līdzekļus ieskaitīt Limbažu novada pašvaldības budžetā.
4. Kontroli par lēmuma izpildi uzdot Limbažu novada pašvaldības izpilddirektoram.
5. Lēmuma projektu virzīt izskatīšanai Limbažu novada domes sēdē.

### 33.§

#### **Par Limbažu novada pašvaldībai piederošā nekustamā īpašuma “Rudzīši”, Viļķenes pagastā, Limbažu novadā, kadastra Nr. 6688 009 0058, izsoles rezultātu apstiprināšanu un pirkuma līguma noslēgšanu**

Ziņo A. Briede

Iepazinusies ar Limbažu novada pašvaldības Juridiskās nodaļas vadītājas A.Briedes informāciju par pašvaldības nekustamā īpašuma “Rudzīši”, Viļķenes pagastā, Limbažu novadā, kadastra Nr. 6688 009 0058, kas sastāv no zemes vienības ar kadastra apzīmējumu 6688 009 0058, 2,67 ha platībā, izsoles rezultātiem, pamatojoties uz likuma „Par pašvaldībām” 14.panta pirmās daļas 2.punktu, 21.panta pirmās daļas 17.punktu, Publiskas personas mantas atsavināšanas likuma 34.panta otro daļu, 36.panta pirmo daļu, **atklāti balsojot: PAR – \_\_\_\_\_, PRET – \_\_\_\_\_, ATTURAS – \_\_\_\_\_**, komiteja **NOLEMJ:**

1. Apstiprināt pašvaldības nekustamā īpašuma “Rudzīši”, Viļķenes pagastā, Limbažu novadā, kadastra Nr. 6688 009 0058, kas sastāv no zemes vienības ar kadastra apzīmējumu 6688 009 0058, 2,67 ha platībā, izsoles rezultātus, par nosolītāju atzīstot zemnieku saimniecību “Kalēji”, reģistrācijas Nr. 46601001631, ar nosolīto cenu 8260,00 EUR (astoņi tūkstoši divi simti sešdesmit eiro, 00 centi).
2. Uzdot Juridiskajai nodaļai noslēgt pirkuma līgumu par nekustamā īpašuma “Rudzīši”, Viļķenes pagastā, Limbažu novadā, kadastra Nr. 6688 009 0058, atsavināšanu.
3. Atsavināšanā iegūtos līdzekļus ieskaitīt Limbažu novada pašvaldības budžetā.
4. Kontroli par lēmuma izpildi uzdot Limbažu novada pašvaldības izpilddirektoram.
5. Lēmuma projektu virzīt izskatīšanai Limbažu novada domes sēdē.

### 34.§

#### **Par projektu konkursa nolikuma "Par elektroenerģijas pieslēgumu nodalīšanu un jaunu pieslēgumu izveidi objektiem Limbažu novadā, kuros privātpersonas lieto valsts vai pašvaldības iestādes elektroenerģijas pieslēgumu" apstiprināšanu**

Ziņo A. Briede

Iepazinusies ar Limbažu novada pašvaldības Juridiskās nodaļas vadītājas A. Briedes un Limbažu novada pašvaldības izpilddirektora vietnieka A. Blumera sniegto informāciju, pamatojoties uz likuma „Par pašvaldībām” 12.pantu, 41.panta pirmās daļas 2.punktu, **atklāti balsojot: PAR – \_\_\_\_\_, PRET – \_\_\_\_\_, ATTURAS – \_\_\_\_\_**, komiteja **NOLEMJ:**

1. Apstiprināt nolikuma „Par projektu konkursa nolikuma “Par elektroenerģijas pieslēgumu nodalīšanu un jaunu pieslēgumu izveidi objektiem Limbažu novadā, kuros privātpersonas lieto valsts vai pašvaldības iestādes elektroenerģijas pieslēgumu” projektu (pielikumā).
2. Kontroli par lēmuma izpildi veikt Limbažu novada pašvaldības izpilddirektoram.
3. Lēmuma projektu virzīt izskatīšanai Limbažu novada domes sēdē.

PROJEKTS

**APSTIPRINĀTS**

ar Limbažu novada domes  
\_\_\_ .06.2020. sēdes lēmumu  
(protokols Nr. \_\_, \_\_.§)

**NOLIKUMS**  
**PAR ELEKTROENERĢIJAS PIESLĒGUMU NODALĪŠANU UN JAUNU PIESLĒGUMU**  
**IZVEIDI OBJEKTIEM LIMBAŽU NOVADĀ, KUROS PRIVĀTPERSONAS LIETO VALSTS VAI**  
**PAŠVALDĪBAS IESTĀDES ELEKTROENERĢIJAS PIESLĒGUMU**

**Nolikumā lietotie termini**

Šī nolikuma (turpmāk – Nolikums) izpratnē:

**Atbalstāmās izmaksas** – izmaksas, kuru segšanai Limbažu novada pašvaldība saskaņā ar Nolikumu var piešķirt līdzfinansējumu.

**Dzīvojamā māja** – ēka, kas nodota ekspluatācijā un saskaņā ar kadastrālās uzmērīšanas lietu ir dzīvojamā māja, tai piederīgās ēkas (būves), zeme, uz kuras tās atrodas, ja zeme kopā ar dzīvojamo māju veido vienotu nekustamo īpašumu, vai ēka, kas nodota ekspluatācijā un saskaņā ar kadastrālās uzmērīšanas lietu ir dzīvojamā māja, tai piederīgās ēkas (būves) un piesaistītais zemesgabals.

**Elektroenerģijas pieslēguma izbūvētājs** – AS “Sadales tīkls”, vienotais reģistrācijas Nr. 40003857687, kas nodrošina elektrotīkla uzturēšanu, elektroenerģijas sadali un piegādi.

**Pašvaldības līdzfinansējums** – Limbažu novada pašvaldības budžeta finanšu līdzekļu daļa dzīvojamo māju elektroenerģijas pieslēgumu nodalīšanai un jaunu pieslēgumu izveidei objektiem Limbažu novadā, kuros privātpersonas lieto valsts vai pašvaldības iestādes elektroenerģijas pieslēgumu.

**I. Vispārīgie jautājumi**

1. Nolikums nosaka kārtību, kādā Limbažu novada pašvaldība (turpmāk – Pašvaldība) piešķir līdzfinansējumu dzīvojamo māju elektroenerģijas pieslēgumu nodalīšanai un jaunu pieslēgumu izveidei objektiem Limbažu novadā, kuros privātpersonas lieto valsts vai pašvaldības iestādes elektroenerģijas pieslēgumu, kā arī līdzfinansējuma apmēru un tā piešķiršanas nosacījumus.
2. Pašvaldības līdzfinansējums dzīvojamo māju elektroenerģijas pieslēgumu nodalīšanai un jaunu pieslēgumu izveidei objektiem Limbažu novadā, kuros privātpersonas lieto valsts vai pašvaldības iestādes elektroenerģijas pieslēgumu tiek piešķirts Pašvaldības gadskārtējā budžetā paredzēto līdzekļu apmērā.

**II. Pretendentiem uz Pašvaldības līdzfinansējumu izvirzāmās prasības**

3. Līdzfinansējums var tikt piešķirts fizisko personu īpašumā esošo dzīvojamo māju elektroenerģijas pieslēgumu projektēšanai un izveidei, kuras atbilst šādiem nosacījumiem:
  - 3.1. atrodas Limbažu novada pašvaldības administratīvajā teritorijā;
  - 3.2. dzīvojamajai mājai nav izbūvēts patstāvīgs elektroenerģijas pieslēgums, bet tiek izmantots valsts vai pašvaldības iestādes elektroenerģijas pieslēgums, izmantojot starpskaitītāju;
  - 3.3. dzīvojamās mājas īpašniekam nav parāds par elektroenerģiju un nekustamā īpašuma nodokļa parāds (pamatparāds un nokavējuma nauda) par attiecīgajā dzīvojamā mājā esošajām telpu grupām, dzīvojamajai mājai piesaistītajām palīgēkām vai dzīvojamajai mājai piesaistīto zemes gabalu attiecīgajā taksācijas gadā, kurā tiek iesniegts līdzfinansējuma pieprasījums.

**III. Atbalstāmās un neatbalstāmās izmaksas**

4. Dzīvojamajām mājām elektroenerģijas pieslēgumu izbūves atbalstāmās izmaksas ir šādas:
  - 4.1. elektroenerģijas pieslēguma projekta izstrāde saskaņā ar normatīvajiem aktiem;
  - 4.2. elektroenerģijas pieslēguma izbūve līdz sadalei, saskaņā ar izstrādāto projektu.

5. Neatbalstāmās izmaksas ir šādas:
  - 5.1. izmaksas, kas saistītas ar pieteikuma līdzfinansējuma saņemšanai sagatavošanu, t.sk. konsultāciju pakalpojumi;
  - 5.2. dzīvojamās mājas iekšējo tīklu projektēšana un izbūve;
  - 5.3. citas izmaksas, kas Nolikumā nav noteiktas kā atbalstāmās izmaksas.

#### **IV. Līdzfinansējuma apjoms un kārtība**

6. Pašvaldības līdzfinansējuma kopējais apjoms vienas dzīvojamās mājas elektroenerģijas pieslēguma izbūvei ir ne lielāks kā 70% (septiņdesmit procenti) no kopējām atbalstāmajām izmaksām un nepārsniedz 5000,00 EUR (pieci tūkstoši eiro un 00 centi).
7. Elektroenerģijas pieslēguma izbūvētāja līdzfinansējuma kopējais apjoms vienas dzīvojamās mājas elektroenerģijas pieslēguma izbūvei ir 50% (piecdesmit procenti) no pieslēguma izbūves izmaksām.
8. Dzīvojamās mājas īpašnieku, kas pretendē uz līdzfinansējumu, (turpmāk – pretendents) pašu finansējuma kopējais apjoms dzīvojamās mājas elektroenerģijas pieslēguma izbūvei nedrīkst būt mazāks kā 30 % (trīsdesmit procenti) no kopējām atbalstāmajām izmaksām.
9. Pašvaldības līdzfinansējuma saņēmējam dzīvojamās mājas elektroenerģijas pieslēguma izbūvi veic AS “Sadales tīkls”.

#### **V. Pieteikumu līdzfinansējuma saņemšanai iesniegšanas, reģistrācijas un izskatīšanas kārtība**

10. Līdzfinansējuma saņemšanai pretendents iesniedz Pašvaldībai pieteikumu.
11. Pretendentu atbilstību Nolikuma prasībām izvērtē Pašvaldības Iepirkumu komisija (turpmāk – komisija) un viena mēneša laikā no pieteikuma saņemšanas dienas rakstiski paziņo pretendentam:
  - 11.1. par pieteikuma reģistrēšanu Pašvaldības līdzfinansējuma saņemšanai, ja pieteikums un tam pievienotie dokumenti atbilst Nolikuma prasībām;
  - 11.2. par atteikumu reģistrēt pieteikumu Pašvaldības līdzfinansējuma saņemšanai, ja pieteikums un tam pievienotie dokumenti neatbilst Nolikuma prasībām vai sniegtas nepatiesas ziņas.
12. Pieteikuma vērtēšana notiek reģistrācijas secībā.
13. Atbalstītajiem pieteikumiem tiek sagatavota kopējo attiecināmo izmaksu tāme, ko organizē Komisija, tajā skaitā veicot cenu aptauju par projektēšanas pakalpojumu.
14. Pēc attiecināmo izmaksu tāmes sagatavošanas, Komisija sagatavo un iesniedz Pašvaldības domē (turpmāk tekstā – Dome) lēmumprojektu par Pašvaldības līdzfinansējuma piešķiršanu.
15. Pēc Domes lēmuma pieņemšanas, Pretendents, Pašvaldība un Elektroenerģijas pieslēguma izbūvētājs slēdz trīspusēju līgumu (turpmāk tekstā – Līgums) par elektroenerģijas pieslēguma izbūvi, nosakot katras puses finansējuma apmēru.
16. Viena mēneša laikā pēc Līguma noslēgšanas, Pretendentam jāieskaita Pašvaldības norēķinu kontā Līgumā noteiktā attiecināmo izmaksu daļa. Pēc tās saņemšanas, Pašvaldība organizē elektroenerģijas pieslēguma projekta izstrādi. Pēc projekta izstrādes, Elektroenerģijas pieslēguma izbūvētājs veic pieslēguma izbūvi.
17. Informācija par konkursa rezultātiem tiek publicēta Pašvaldības mājas lapā [www.limbazi.lv](http://www.limbazi.lv) un Pašvaldības informatīvajā izdevumā „Limbažu Novada Ziņas”.

#### **VIII. Noslēguma jautājums**

18. Nolikums stājas spēkā ar 2020.gada 1.jūlijā

## 35.§

### Par sadarbības līguma slēgšanu

Ziņo A. Briede

Nodibinājums fonds „SUDRABA LIMBAŽI” vēlas vienoties par sadarbību ar Limbažu novada pašvaldību par Limbažu kā „Sudraba pilsētas” popularizēšanu, tūrisma attīstības veicināšanu Limbažu novadā.

Sadarbības līguma projekts paredz nodot apsaimniekošanā Limbažu novada pašvaldības īpašumā esošās ēkas Burtnieku ielā 4, Limbažos daļu, izveidojot Sudraba muzeju un popularizēt Limbažus kā sudraba pilsētu.

Saskaņā ar likuma „Par pašvaldībām” 15.panta pirmās daļas 5.punktu, pašvaldības autonomā funkcija ir kultūra un tūrisma nozare.

Valsts pārvaldes iekārtas likuma 61.panta pirmā un otrā daļa nosaka, ka publiskas personas sadarbības līgumu slēdz, lai panāktu vismaz vienas līdzējas- publiskas personas kompetencē ietilpstoša pārvaldes uzdevuma efektīvāku veikšanu. Sadarbības līgumu publiskas personas vārdā slēdz tās orgāns vai piekritīga iestāde. Šajā gadījumā sadarbības līgumu slēdz pašvaldības domes priekšsēdētājs (saskaņā ar Limbažu novada domes 2012.gada 16.februāra saistošo noteikumu Nr. 5 “Limbažu novada pašvaldības nolikums” 20.8.punktu).

Pamatojoties uz iepriekš minēto, kā arī likuma Valsts pārvaldes iekārtas likuma 61.panta pirmo un otro daļu, likuma „Par pašvaldībām” 12.pantu, 15.panta pirmās daļas 5.punktu, 21.panta pirmās daļas 27.punktu, **atklāti balsojot: PAR – \_\_\_\_\_, PRET – \_\_\_\_\_, ATTURAS – \_\_\_\_\_, komiteja NOLEMJ:**

1. Slēgt sadarbības līgumu ar nodibinājumu FONDS „SUDRABA LIMBAŽI”, reģistrēts Biedrību un nodibinājumu reģistrā ar Nr.40008209315, juridiskā adrese: Burtnieku iela 4, Limbaži, LV-4001 (sadarbības līguma projekts pielikumā).
2. Pilnvarot Limbažu novada pašvaldības Domes priekšsēdētāju D.Zemmeru parakstīt sadarbības līgumu.
3. Lēmuma projektu virzīt izskatīšanai Limbažu novada domes sēdē.
4. Izvērstais lēmums sēdes protokola pielikumā.

Projekts

### SADARBĪBAS LĪGUMS Nr. \_\_\_\_\_

Limbažos,

2020.gada \_\_. \_\_\_\_\_

**Limbažu novada pašvaldība**, reģistrācijas Nr.90009114631, juridiskā adrese: Rīgas iela 16, Limbaži, Limbažu novads, LV-4001, turpmāk tekstā – **Pašvaldība**, domes priekšsēdētāja **Didža Zemmera** personā, kurš rīkojas saskaņā ar Limbažu novada pašvaldības nolikumu, no vienas puses, un

**Nodibinājums FONDS „SUDRABA LIMBAŽI”**, reģistrēts Biedrību un nodibinājumu reģistrā, reģistrācijas Nr.40008209315, juridiskā adrese: Burtnieku iela 4, Limbaži, LV-4001, turpmāk tekstā – **Fonds**, valdes priekšsēdētāja (**vārds, uzvārds**) personā, no otras puses,

abi kopā turpmāk tekstā saukti – Līdzēji, katrs atsevišķi – Līdzējs, izsakot savu gribu brīvi, bez viltus, spaidiem un maldiem, savstarpēji vienojoties, noslēdz šādu sadarbības līgumu, turpmāk tekstā – Līgums:



## 1. LĪGUMA PRIEKŠMETS

- 1.1. Līdzēji vienojas par sadarbību Limbažu kā „Sudraba pilsētas” popularizēšanā, tūrisma attīstības veicināšanā Limbažu novadā.

## 2. LĪGUMA TERMIŅŠ

- 2.1. Līgums stājas spēkā ar tā parakstīšanas brīdi un ir spēkā 10 (desmit) gadus.
- 2.2. Līdzēji vienojas, ka gadījumā, ja Līguma izpildes laikā starp Līdzējiem nerodas pretenzijas par šī Līguma nosacījumu izpildi, Līgums pēc tā 2.1.punktā noteiktā termiņa iztecējuma var tikt pagarināts.

## 3. LĪDZĒJU SAISTĪBAS

- 3.1. Lai nodrošinātu 1.punktā noteikto mērķu īstenošanu Pašvaldība apņemas:
  - 3.1.1. nodot Fondam lietošanā Pašvaldības īpašumā esošās nedzīvojamās telpas Limbažu pilsētas vecā rātsnama ēkā Burtnieku ielā 4, Limbažos, Limbažu novadā, kadastra apzīmējums 6601 005 0011 001, (pagrabstāva telpas 159,5 m<sup>2</sup> platībā un pirmā stāva telpas 88 m<sup>2</sup> platībā) turpmāk tekstā – Telpas (telpu plāns pielikumā).
  - 3.1.2. nodrošināt Telpu siltumenerģijas izmaksu segšanu;
  - 3.1.3. savlaicīgi, līdz katra mēneša 5.(piektajam) datumam iesniegt Fondam Līguma 3.2.8.apakšpunktā noteikto Telpu komunālo pakalpojumu aprēķinu par iepriekšējo mēnesi;
  - 3.1.4. nodrošināt Fonda darbības popularizēšanu Limbažu novada pašvaldības mājaslapā internetā [www.limbazi.lv](http://www.limbazi.lv) un [www.visitlimbazi.lv](http://www.visitlimbazi.lv), kā arī pašvaldības izveidotajās sociālo tīklu lapās.
  - 3.1.5. nodrošināt ar Fonda darbību saistīto jaunumu (pasākumi, aktualitātes u.c.) ieviešanu Pašvaldības mājaslapā internetā [www.limbazi.lv](http://www.limbazi.lv) un [www.visitlimbazi.lv](http://www.visitlimbazi.lv), kā arī pašvaldības izveidotajās sociālo tīklu lapās.
  - 3.1.6. popularizēt Fonda darbību plašsaziņas medijos.
- 3.2. Lai nodrošinātu 1.punktā noteikto mērķu īstenošanu Fonds apņemas:
  - 3.2.1. nodrošināt “Dzīvā sudraba muzeja” izveidošanu un uzturēšanu telpās Burtnieku ielā 4, Limbažos, Limbažu novadā (tajā skaitā ekspozīcijas izveidošanu, gida pakalpojumu nodrošināšanu, meistarklašu organizēšanu, u.c.);
  - 3.2.2. popularizēt Limbažus kā „Sudraba pilsētu”;
  - 3.2.3. veicināt tūrisma attīstību Limbažu novadā, tajā skaitā tūrisma infrastruktūras uzlabošanu un attīstību, jaunu tūrisma produktu veidošanu un popularizēšanu;
  - 3.2.4. iesaistīt Limbažu novada iedzīvotājus tūrisma, kultūras un sabiedriskajos procesos;
  - 3.2.5. veikt kultūrvides kopšanu, kultūras mantojuma saglabāšanu un popularizēšanu, novada kultūras tradīciju apzināšanu un jaunu tradīciju veidošanu;
  - 3.2.6. organizēt un atbalstīt sabiedriskus pasākumus, kuros tiek popularizēti Limbaži;
  - 3.2.7. nodrošināt lietošanā nodotās ēkas daļas (Telpu) apsaimniekošanu;
  - 3.2.8. Telpu lietošanas laikā uzturēt tās labā kārtībā un nepieciešamības gadījumā, ja Telpu nolietojums Fonda rīcības rezultātā pārsniedz Telpu dabisko nolietojumu, uz sava rēķina un par saviem līdzekļiem veikt kārtējo Telpu remontu;
  - 3.2.9. no Fonda darbības gūtajiem ienākumiem segt Telpu komunālos pakalpojumus – samaksu par elektroenerģiju, ūdeni un kanalizāciju, pamatojoties uz Pašvaldības sastādīto Telpu komunālo pakalpojumu aprēķinu, kā arī patstāvīgi nodrošināt Fonda izmantoto telpu uzkopšanu;
  - 3.2.10. Līguma 3.2.8. apakšpunktā noteikto Telpu komunālo pakalpojumu samaksu par attiecīgo mēnesi, kurā izmantoti minētie komunālie pakalpojumi, ieskaitīt Pašvaldības Līgumā norādītajā bankas norēķinu kontā līdz attiecīgajam mēnesim sekojošā nākamā mēneša 10. (desmitajam) datumam;

- 3.2.11. patstāvīgi slēgt līgumus par atkritumu izvešanu, apsardzi un sakaru (telekomunikāciju un interneta) pakalpojumiem;
  - 3.2.12. nenodot Telpas lietošanā trešajām personām bez Pašvaldības rakstiskas piekrišanas, izņemot gadījumus, ja tiek sniegti ar Pašvaldību saskaņoti maksas pakalpojumi;
  - 3.2.13. nodrošināt Telpās esošo materiālo vērtību saglabāšanu;
  - 3.2.14. ūdensapgādes, kanalizācijas un/vai siltumapgādes sistēmu avārijas gadījumos Telpās nekavējoties par to informēt Pašvaldību un attiecīgos specializētos dienestus, kā arī savu iespēju robežās veikt nepieciešamos pasākumus avārijas seku likvidēšanai;
  - 3.2.15. Telpu pārbūvi vai pārplānošanu veikt tikai ar Pašvaldības rakstisku atļauju;
  - 3.2.16. nodrošināt Pašvaldībai netraucētu pārējās ēkas izmantošanu Pašvaldības funkciju nodrošināšanai;
  - 3.2.17. sadarboties ar Limbažu muzeju, pašvaldības aģentūru "Lauta", Limbažu novada pašvaldības Dzimtsarakstu nodaļu un citām pašvaldības institūcijām, nepieciešamības gadījumā par Telpu izmantošanu slēdzot atsevišķas vienošanās;
  - 3.2.18. Veidot pieredzes apmaiņu un sadarbību ar citām organizācijām un iestādēm Latvijā un ārvalstīs;
  - 3.2.19. iesaistīties dažādu projektu izstrādāšanā un ieviešanā, saņemot atbalstu un finansējumu ES un citu fondu ietvaros Limbažu kā „Sudraba pilsētas” popularizēšanai;
  - 3.2.20. veikt citu darbību īstenošanu, par ko vienojušās puses.
- 3.3. Īstenojot sadarbību, Līdzēji apņemas:
- 3.3.1. saskaņot Fonda sniegto maksas pakalpojumu izcenojumus un ieņēmumu izlietošanas kārtību, nosakot, ka autoratlīdzības izmaksas nepārsniedz \_\_\_%;
  - 3.3.2. neveikt darbības, kas tieši var kaitēt otra Līdzēja prestižam un interesēm;
  - 3.3.3. neizpaust trešajām personām konfidencialas ziņas, kas iegūtas šī Līguma darbības laikā, kā arī datus, kas var tikt izmantoti konkurences nolūkos. Šis noteikums neattiecas uz vispārpieejamas informācijas izpaušanu un gadījumiem, kad Līdzējam normatīvajos aktos noteiktā kārtībā uzlikts pienākums sniegt pieprasīto informāciju;
  - 3.3.4. rakstiski informēt otru Līdzēju par kontaktinformācijas un rekvizītu izmaiņām 5 (piecu) dienu laikā;
  - 3.3.5. nodrošināt savstarpēji Līguma izpildei nepieciešamo informāciju un darbības pēc iespējas īsākā laikā ar visiem pieejamajiem resursiem un pasākumiem.

#### **4. LĪDZĒJU ATBILDĪBA UN STRĪDU RISINĀŠANA**

- 4.1. Līdzēji viens pret otru ir mantiski atbildīgi par Līguma saistību pārkāpšanu, kā arī zaudējumu radīšanu otram Līdzējam saskaņā ar Latvijas Republikas normatīvajiem aktiem.
- 4.2. Līdzēji tiek atbrīvoti no atbildības par Līguma daļēju vai pilnīgu nepildīšanu, ja tā radusies nepārvaramas varas apstākļu, t.i., ugunsgrēka, zemestrīces, plūdu vai citu stihisko nelaimju, kara darbības, blokādes, valsts institūciju darbības vai citu Līdzējiem nekontrolējamu apstākļu rezultātā, ja šie apstākļi ir radušies pēc Līguma parakstīšanas un ir tieši ietekmējuši Līguma izpildi.
- 4.3. Līdzējam, kura saistību izpildi kavē nepārvaramas varas apstākļi, 3 (trīs) dienu laikā rakstiski par tiem jābrīdina otrs Līdzējs, kā arī jānorāda, kādā termiņā paredzama šajā Līgumā paredzēto saistību izpilde. Šādam ziņojumam pēc otra Līdzēja pieprasījuma ir jāpievieno dokuments, kuru izsniegusi kompetenta institūcija un kurš satur nepārvaramas varas pamatojumu vai ārkārtējo apstākļu darbības apstiprinājumu un to raksturojumu. Nesavlaicīga paziņošana par nepārvaramas varas apstākļiem liedz tiesības attiecīgajam Līdzējam uz tiem atsaukties.
- 4.4. Visas domstarpības un strīdus, kas rodas starp Līdzējiem saistībā ar Līguma izpildi, Līdzēji risina pārrunu ceļā. Ja Līdzēji nespēj strīdu atrisināt savstarpēju pārrunu rezultātā, tas tiek nodots izskatīšanai tiesā Latvijas Republikas spēkā esošajos normatīvajos aktos noteiktajā kārtībā.

## 5. PĀRĒJIE NOTEIKUMI

- 5.1. Līgumu var grozīt, papildināt vai izbeigt tikai Līdzējiem savstarpēji vienojoties. Šāda vienošanās noformējama rakstveidā un no parakstīšanas brīža kļūst par Līguma neatņemamu sastāvdaļu.
- 5.2. Ja kāds no Līguma noteikumiem zaudē juridisko spēku, tas neietekmē pārējo Līguma noteikumu spēkā esamību.
- 5.3. Līgums ir saistošs Līdzēju tiesību un saistību pārņēmējiem.
- 5.4. Līgums sastādīts uz 3 (trīs) lapām, neieskaitot pielikumu, divos eksemplāros, no kuriem viens eksemplārs izsniegts Pašvaldībai, bet otrs – Fondam. Abiem Līguma eksemplāriem ir vienāds juridiskais spēks.

### LĪDZĒJU REKVIZĪTI UN PARAKSTI

#### Pašvaldība

#### Limbažu novada pašvaldība

Reģistrācijas Nr.90009114631  
Juridiskā adrese: Rīgas iela 16  
Limbaži, Limbažu novads, LV-4001  
Bankas rekvizīti:  
AS „SEB banka”  
Kods UNLALV2X  
Nr.LV22UNLA0013014130830

#### Fonds

#### FONDS „SUDRABA LIMBAŽI”,

Reģistrācijas Nr. 40008209315  
Juridiskā adrese: Burtnieku iela 4  
Limbaži, LV-4001  
Bankas rekvizīti:

\_\_\_\_\_

D.Zemmers

\_\_\_\_\_

(v. uzvārds)

### 36.§

#### Par Limbažu novada pašvaldības 2019.gada publiskā pārskata apstiprināšanu

\_\_\_\_\_  
Ziņo D. Zemmers

Pamatojoties uz likuma „Par pašvaldībām” 72.pantu, 69.panta pirmās daļas 7.punktu, 21.panta pirmās daļas 2.punktu, Likuma par budžetu un finanšu vadību 14.panta trešo daļu, Ministru kabineta 05.05.2010. noteikumiem Nr.413 „Noteikumi par gada publiskajiem pārskatiem”, **atklāti balsojot: PAR – \_\_\_\_\_, PRET – \_\_\_\_\_, ATTURAS – \_\_\_\_\_**, komiteja **NOLEMJ:**

1. Apstiprināt Limbažu novada pašvaldības 2019.gada publiskā pārskata projektu (pielikumā).
2. Apstiprināto 2019.gada publisko pārskatu iesniegt Vides aizsardzības un reģionālās attīstības ministrijai.
3. Kontroli par lēmuma izpildi uzdot Limbažu novada pašvaldības izpilddirektoram M.Beļāuniekam.
4. Lēmuma projektu virzīt izskatīšanai Limbažu novada domes sēdē.

Pielikums

### 37.§

#### Informācijas

---

Sēdi slēdz plkst. \_\_\_\_\_