

**APVIENOTĀS FINANŠU, IZGLĪTĪBAS, KULTŪRAS UN SPORTA JAUTĀJUMU,
SOCIĀLO UN VESELĪBAS JAUTĀJUMU UN TERITORIJAS ATTĪSTĪBAS KOMITEJAS
SĒDES PROTOKOLS**

Nr. _____

2021. gada 18. martā

Sēde sasaukta plkst. 13.10

Sēdi atklāj plkst. _____

Darba kārtība:

1. Par sociālā dzīvokļa statusa atcelšanu (Limbažu pilsēta).
2. Par (vārds, uzvārds) iesniegumu (dzīvojamās telpas īres līguma noslēgšana, Limbažu pilsēta)
3. Par sociālā dzīvokļa statusa atcelšanu (Umurgas pagasts).
4. Par (vārds, uzvārds) iesniegumu (dzīvojamās telpas īres līguma noslēgšana, Umurgas pagasts).
5. Par pašvaldības dzīvokļa (adrese) izīrēšanu (dzīvojamās telpas īres līguma noslēgšana, Umurgas pagasts).
6. Par (vārds, uzvārds) iesniegumu (dzīvojamās telpas īres līguma termiņa pagarināšana, Limbažu pilsēta).
7. Par pašvaldības dzīvokļa (adrese) izīrēšanu (dzīvojamās telpas īres līguma noslēgšana, Limbažu pilsēta).
8. Par (vārds, uzvārds) iesniegumu (dzīvojamās telpas īres līguma termiņa pagarināšana, Viļķenes pagasts).
9. Par (vārds, uzvārds) iesniegumu (dzīvojamās telpas īres līguma termiņa pagarināšana, Skultes pagasts).
10. Par sociālā dzīvokļa statusa atcelšanu (Limbažu pilsēta).
11. Par pašvaldības dzīvokļa (adrese) izīrēšanu (dzīvojamās telpas īres līguma noslēgšana, Limbažu pilsēta).
12. Par pašvaldības pagaidu dzīvokļa (adrese) izīrēšanu (pagaidu dzīvojamās telpas īres līguma noslēgšana, Limbažu pilsēta).
13. Par pašvaldības nekustamā īpašuma Kr. Barona ielā 1, Limbažos, Limbažu novadā, LV-4001, kadastra Nr. 6601 003 0029, kas sastāv no zemes vienības ar kadastra apzīmējumu 6601 003 0091, 1,0687 ha platībā, izsoles rezultātu apstiprināšanu un pirkuma līguma noslēgšanu.
14. Par pašvaldības nekustamā īpašuma "Straumes", Skultes pagastā, Limbažu novadā, kadastra Nr. 66760080203, izsoles rezultātu apstiprināšanu un pirkuma līguma noslēgšanu.
15. Par nekustamā īpašuma "Lejascūkaušu pļava", Limbažu pagastā, Limbažu novadā, kadastra Nr. 6664 003 1031, izsoles organizēšanu, sākumcenas un izsoles noteikumu apstiprināšanu.
16. Par zemes gabala Uzvaras ielā 5, Limbažos, Limbažu novadā, 1/2 domājamās daļas iznomāšanu.
17. Par zemes vienības, ar kadastra apzīmējumu 66760133333, "Vidzemes prospekts 8", Ziemeļblāzmā, Skultes pagastā, Limbažu novadā, iznomāšanu.
18. Par zemes vienības ar kadastra apzīmējumu 66760050041, "Viļķi", Skultes pagastā, iznomāšanu.
19. Par zemes vienības ar kadastra apzīmējumu 6688 004 0205, Viļķenes pagastā, Limbažu novadā, daļas, 0,06 ha platībā, iznomāšanu.
20. Par zemes vienības ar kadastra apzīmējumu 6664 010 0143, Jaunkarūsas, Limbažu pagastā, Limbažu novadā, daļas iznomāšanu.
21. Par zemes vienības ar kadastra apzīmējuma 6676 011 0035, Skultes pagastā, Limbažu novadā, iznomāšanu.
22. Par zemes vienības ar kadastra apzīmējumu 66640050188, Lādes vītoli, Limbažu pagastā, Limbažu novadā, daļas iznomāšanu.

23. Par grozījumu veikšanu Limbažu novada domes 2020.gada 30.jūnija lēmumā "Par nekustamā īpašuma ar kadastra Nr. 66760120143, „Saulītes-Listes”, Skultes pagastā, Limbažu novadā, pašvaldības ceļa „Saulītes-Listes” - zemes vienības ar kadastra apzīmējumu 66760120143 nodošanu valstij” (protokols Nr.14, 10.§).
24. Par nekustamā īpašuma ar kadastra Nr. 66640060234, Autoceļš P53, Limbažu pagastā, Limbažu novadā, ceļa posmu pārņemšanu Limbažu novada pašvaldībai.
25. Par zemes vienības reģistrēšanu zemesgrāmatā uz Limbažu novada pašvaldības vārda.
26. Par grozījumu veikšanu Limbažu novada domes 2012.gada 26.jūlija lēmumā "Par zemes lietošanas tiesību izbeigšanos un nomas pirmtiesībām uz zemes vienībām Limbažu novadā” (protokols Nr.12, 13.§).
27. Par nekustamā īpašuma Garumi 57, Umurgas pagastā, Limbažu novadā, atsavināšanu.
28. Par nekustamā īpašuma Niedres 23, Umurgas pagastā, Limbažu novadā, atsavināšanu.
29. Par sadarbības līguma slēgšanu projekta "Degradētās teritorijas revitalizācija Limbažu pilsētas A daļā, izbūvējot ražošanas telpas” īstenošanai.
30. Par Limbažu novada pašvaldības saistošo noteikumu "Grozījumi Limbažu novada pašvaldības 2020.gada 27.februāra saistošajos noteikumos Nr. 3 "Par augstas detalizācijas topogrāfiskās informācijas aprites kārtību Limbažu novadā”" apstiprināšanu.
31. Par Limbažu novada pašvaldības saistošo noteikumu "Grozījumi Limbažu novada pašvaldības 2012.gada 22.marta saistošajos noteikumos Nr.8 „Par bērnu uzņemšanas un atskaitīšanas kārtību Limbažu novada pašvaldības izglītības iestādēs, kas īsteno pirmsskolas izglītības programmas” apstiprināšanu.
32. Par Limbažu novada pašvaldības Kultūras izglītības centra "Melngaiļa sēta” maksas pakalpojumu izcenojumiem.
33. Par grozījumiem Limbažu novada domes 2021.gada 25.februāra lēmumā "Par valsts mērķdotāciju piemaksām pirmsskolas un speciālās izglītības iestāžu pedagogiem, skolotāju palīgiem un auklēm, un Limbažu novada pašvaldības budžeta piemaksu šo izglītības iestāžu vadītājiem un auklēm par darbu Covid-19 pandēmijas laikā”(protokols Nr.5, 16.§).
34. Par Limbažu novada pašvaldības saistošo noteikumu "Saistošie noteikumi par sanitārās tīrības uzturēšanu, nekustamo īpašumu un īpašumam piegulošās publiskā lietošanā esošās teritorijas kopšanu” apstiprināšanu.
35. Par Limbažu novada pašvaldības saistošo noteikumu „Grozījumi Limbažu novada pašvaldības 2021. gada 28. janvāra saistošajos noteikumos Nr.3 „Par Limbažu novada pašvaldības 2021. gada budžetu laikā no 2021. gada 1. janvāra līdz 2021. gada 31.decembrim” apstiprināšanu.
36. Par Limbažu novada pašvaldības plānošanas reģiona maiņu un tā iekļaušanu Vidzemes plānošanas reģionā.
37. Par rūpnieciskās pašpatēriņa zvejas tiesību nomas Baltijas jūras piekrastes ūdeņos, kas robežojas ar Limbažu novada administratīvo teritoriju, atklāto izsoli.
38. Par Limbažu novada pašvaldības iekšējo noteikumu "Par iekšējo trauksmes celšanas sistēmu Limbažu novada pašvaldībā” apstiprināšanu.
39. Par izmaiņām Limbažu novada pašvaldības administrācijas darbinieku, pašvaldības iestāžu un aģentūru amatu un to likmju sarakstā.
40. Par grozījumu Limbažu novada domes 2016.gada 16.jūnija lēmumā "Par Limbažu novada pašvaldības iesaistīšanos Nacionālajā veselīgo pašvaldību tīklā” (protokols Nr.12, 1.§).
41. Par grozījumiem Limbažu novada domes 2018.gada 22.marta nolikumā "Limbažu novada pašvaldības Iepirkumu komisijas nolikums”.
42. Par izmaiņām Limbažu novada pašvaldības Iepirkumu komisijas sastāvā.
43. Par grozījumiem Limbažu novada domes 2019. gada 28. februāra sēdes lēmumā "Par iesaistīšanos projektā par tēmu "Dabas un kultūrvēsturiskā mantojuma izmantošana ilgtspējīgā tūrismā”.
44. Par nekustamā īpašuma Kr.Barona ielā 2, Limbažos, Limbažu novadā, iegādi pašvaldības vajadzībām.
45. Par sabiedrības ar ierobežotu atbildību „Limbažu siltums” pamatkapitāla palielināšanu.
46. Par nedrošo (šaubīgo) debitoru parādu izslēgšanu no bilances.

47. Par konceptuālu lēmumu nekustamā īpašuma jautājumos (par lietus ūdens novadīšanas sistēmas vietas izmaiņām Uzvaras ielā, Limbažos).
48. Par nekustamā īpašuma nodokļa samaksas termiņiem 2021.gadā Limbažu novadā.
49. Par deleģēšanas līguma slēgšanu ar sabiedrību ar ierobežotu atbildību "NAMSAIMNIEKS" par Limbažu pilsētas teritorijas uzkopšanu.
50. Informācijas.

Sēdi vada: Limbažu novada pašvaldības Domes priekšsēdētājs Didzis ZEMMERS.

Sēdi protokolē: Limbažu novada pašvaldības Administratīvās nodaļas lietvede Dace TAURĪNA.

Sēdē piedalās deputāti: Jānis BĀRBALIS, Agris BRIEDIS, Andris GARKLĀVS, Aigars LEGZDIŅŠ, Andis LĒNMANIS, Gunta OZOLA, Gundars PLEŠS, Taiga PLITNIECE, Ziedonis RUBEZIS, Reinis SILIŅŠ, Ģirts VILCIŅŠ, Andis ZAĻAISKALNS, Ineta ZARIŅA, Edmunds ZEIDMANIS, Didzis ZEMMERS.

Sēdē piedalās:

1.§

Par sociālā dzīvokļa statusa atcelšanu (Limbažu pilsēta)

Ziņo L. Gerķis

Iepazinusies ar sagatavoto lēmuma projektu, Deklarētās dzīvesvietas anulēšanas un dzīvokļu jautājumu risināšanas komisijas 16.02.2021. (sēdes protokols Nr.4, 3.§) priekšlikumu, pamatojoties uz likuma "Par sociālajiem dzīvokļiem un sociālajām dzīvojamām mājām" 4.panta pirmo daļu, saskaņā ar Limbažu novada pašvaldības 25.10.2012. saistošo noteikumu Nr.34 „Par Limbažu novada pašvaldības palīdzību dzīvojamo telpu jautājumu risināšanā” 34.¹ punktu, **atklāti balsojot elektroniski tiešsaistē: PAR – _____, PRET – _____, ATTURAS – _____**, komiteja **NOLEMJ:**

1. Atcelt sociālā dzīvokļa statusu dzīvoklim (adrese).
2. Kontroli par lēmuma izpildi uzdot Limbažu novada pašvaldības izpilddirektoram.
3. Lēmuma projektu virzīt izskatīšanai Limbažu novada domes sēdē.
4. Izvērstais lēmums sēdes protokola pielikumā.

2.§

Par (vārds, uzvārds) iesniegumu (dzīvojamās telpas īres līguma noslēgšana, Limbažu pilsēta)

Ziņo L. Gerķis

Iepazinusies ar sagatavoto lēmuma projektu, Deklarētās dzīvesvietas anulēšanas un dzīvokļu jautājumu risināšanas komisijas 16.02.2021. (sēdes protokols Nr.4, 4.§) priekšlikumu, pamatojoties uz likuma "Par sociālajiem dzīvokļiem un sociālajām dzīvojamām mājām" 10.panta pirmo daļu, likuma „Par pašvaldībām” 15.panta pirmās daļas 7.punktu, 21.panta pirmās daļas 27.punktu, Limbažu novada pašvaldības 25.10.2012. saistošo noteikumu Nr.34 „Par Limbažu novada pašvaldības palīdzību dzīvojamo telpu jautājumu risināšanā” 5. un 34.¹ punktu, **atklāti balsojot elektroniski tiešsaistē: PAR – _____, PRET – _____, ATTURAS – _____**, komiteja **NOLEMJ:**

1. Pilnvarot SIA „Namsaimnieks”, reģistrācijas Nr.46603000240, valdes priekšsēdētāju Ilzi Pastvu noslēgt dzīvojamās telpas īres līgumu ar (vārds, uzvārds, personas kods) par dzīvokļa (adrese) īrēšanu uz 3 gadiem (2 personas).
2. Noteikt, ka (vārds, uzvārds) dzīvojamās telpas īres līgums un līgums (-i) par komunālajiem pakalpojumiem jānoslēdz viena mēneša laikā no lēmuma spēkā stāšanās dienas.
3. Kontroli par lēmuma izpildi uzdot Limbažu novada pašvaldības izpilddirektoram.
4. Lēmumu var pārsūdzēt Administratīvās rajona tiesas Valmieras tiesu namā (Voldemāra Baloža iela 13A, Valmiera, LV-4201) viena mēneša laikā no tā spēkā stāšanās dienas.
5. Lēmuma projektu virzīt izskatīšanai Limbažu novada domes sēdē.
6. Izvērstais lēmums sēdes protokola pielikumā.

3.§

Par sociālā dzīvokļa statusa atcelšanu (Umurgas pagasts)

Ziņo L. Gerķis

Iepazinusies ar sagatavoto lēmuma projektu, Deklarētās dzīvesvietas anulēšanas un dzīvokļu jautājumu risināšanas komisijas 16.02.2021. (sēdes protokols Nr.4, 7.§) priekšlikumu, pamatojoties uz likuma “Par sociālajiem dzīvokļiem un sociālajām dzīvojamām mājām” 4.panta pirmo daļu, saskaņā ar Limbažu novada pašvaldības 25.10.2012. saistošo noteikumu Nr.34 „Par Limbažu novada pašvaldības palīdzību dzīvojamo telpu jautājumu risināšanā” 34.¹ punktu, **atklāti balsojot elektroniski tiešsaistē: PAR** – _____, **PRET** – _____, **ATTURAS** – _____, komiteja **NOLEMJ:**

1. Atcelt sociālā dzīvokļa statusu dzīvoklim (adrese).
2. Kontroli par lēmuma izpildi uzdot Limbažu novada pašvaldības izpilddirektoram.
3. Lēmuma projektu virzīt izskatīšanai Limbažu novada domes sēdē.
4. Izvērstais lēmums sēdes protokola pielikumā.

4.§

Par (vārds, uzvārds) iesniegumu (dzīvojamās telpas īres līguma noslēgšana, Umurgas pagasts)

Ziņo L. Gerķis

Iepazinusies ar sagatavoto lēmuma projektu, Deklarētās dzīvesvietas anulēšanas un dzīvokļu jautājumu risināšanas komisijas 16.02.2021. (sēdes protokols Nr.4, 8.§) priekšlikumu, pamatojoties uz likuma “Par sociālajiem dzīvokļiem un sociālajām dzīvojamām mājām” 10.panta pirmo daļu, likuma „Par pašvaldībām” 15.panta pirmās daļas 7.punktu, 21.panta pirmās daļas 27.punktu, Limbažu novada pašvaldības 25.10.2012. saistošo noteikumu Nr.34 „Par Limbažu novada pašvaldības palīdzību dzīvojamo telpu jautājumu risināšanā” 5. un 34.¹ punktu, **atklāti balsojot elektroniski tiešsaistē: PAR** – _____, **PRET** – _____, **ATTURAS** – _____, komiteja **NOLEMJ:**

1. Pilnvarot Umurgas pagasta un Katvaru pagasta pārvalžu vadītāju Pēteri Magoni noslēgt dzīvojamās telpas īres līgumu ar (vārds, uzvārds, personas kods) par dzīvokļa (adrese) īrēšanu uz 3 gadiem.
2. Noteikt, ka (vārds, uzvārds) dzīvojamās telpas īres līgums un līgums (-i) par komunālajiem pakalpojumiem jānoslēdz viena mēneša laikā no lēmuma spēkā stāšanās dienas.
3. Kontroli par lēmuma izpildi uzdot Limbažu novada pašvaldības izpilddirektoram.
4. Lēmumu var pārsūdzēt Administratīvās rajona tiesas Valmieras tiesu namā (Voldemāra Baloža iela 13A, Valmiera, LV-4201) viena mēneša laikā no tā spēkā stāšanās dienas.
5. Lēmuma projektu virzīt izskatīšanai Limbažu novada domes sēdē.

6. Izvērtais lēmums sēdes protokola pielikumā.

5.§

Par pašvaldības dzīvokļa (adrese) izīrēšanu (dzīvojamās telpas īres līguma noslēgšana, Umurgas pagasts)

Ziņo L. Gerķis

Iepazinusies ar sagatavoto lēmuma projektu, Deklarētās dzīvesvietas anulēšanas un dzīvokļu jautājumu risināšanas komisijas 16.02.2021. (sēdes protokols Nr.4, 15.§) priekšlikumu, pamatojoties uz likuma „Par palīdzību dzīvokļu jautājumu risināšanā” 14.panta pirmās daļas 5.punktu un trešo daļu, 16.panta pirmo un trešo daļu, likuma „Par pašvaldībām” 15.panta pirmās daļas 9.punktu, 21.panta pirmās daļas 27.punktu, Limbažu novada pašvaldības 25.10.2012. saistošo noteikumu Nr.34 „Par Limbažu novada pašvaldības palīdzību dzīvojamo telpu jautājumu risināšanā” 5., 20. un 23.¹ punktu, **atklāti balsojot elektroniski tiešsaistē: PAR** _____, **PRET** – _____, **ATTURAS** – _____, komiteja **NOLEMJ:**

1. Izīrēt (vārds, uzvārds, personas kods) vienistabas dzīvokli (adrese).
2. Pilnvarot Umurgas pagasta un Katvaru pagasta pārvalžu vadītāju Pēteri Magoni noslēgt dzīvojamās telpas īres līgumu ar (vārds, uzvārds, personas kods) par pašvaldības dzīvokļa (adrese) īrēšanu uz 3 (trīs) gadiem (1 istaba, 1 persona).
3. Noteikt, ka (vārds, uzvārds) dzīvojamās telpas īres līgums un līgums (-i) par komunālajiem pakalpojumiem jānoslēdz viena mēneša laikā no lēmuma spēkā stāšanās dienas.
4. Pēc dzīvojamās telpas īres līguma noslēgšanas noņemt (vārds, uzvārds) no dzīvokļu pieprasītāju uzskaites (Reģistrs Nr.1, 1.grupa).
5. Kontroli par lēmuma izpildi uzdot Limbažu novada pašvaldības izpilddirektoram.
6. Lēmumu var pārsūdzēt Administratīvās rajona tiesas Valmieras tiesu namā (Voldemāra Baloža iela 13A, Valmiera, LV-4201) viena mēneša laikā no tā spēkā stāšanās dienas.
7. Lēmuma projektu virzīt izskatīšanai Limbažu novada domes sēdē.
8. Izvērtais lēmums sēdes protokola pielikumā.

6.§

Par (vārds, uzvārds) iesniegumu (dzīvojamās telpas īres līguma termiņa pagarināšana, Limbažu pilsēta)

Ziņo L. Gerķis

Iepazinusies ar sagatavoto lēmuma projektu, Deklarētās dzīvesvietas anulēšanas un dzīvokļu jautājumu risināšanas komisijas 03.03.2021. (sēdes protokols Nr.5, 4.§) priekšlikumu, pamatojoties uz likuma “Par dzīvojamo telpu īri” 6.panta otro daļu, likuma „Par pašvaldībām” 15.panta pirmās daļas 9.punktu, 21.panta pirmās daļas 27.punktu, Limbažu novada pašvaldības 25.10.2012. saistošo noteikumu Nr.34 „Par Limbažu novada pašvaldības palīdzību dzīvojamo telpu jautājumu risināšanā” 5., 23.¹ un 23.⁴ punktu, **atklāti balsojot elektroniski tiešsaistē: PAR** _____, **PRET** – _____, **ATTURAS** – _____, komiteja **NOLEMJ:**

1. Pilnvarot SIA “Namsaimnieks” valdes priekšsēdētāju Ilzi Pastvu pagarināt dzīvojamās telpas īres līgumu uz 3 (trīs) gadiem ar (vārds, uzvārds, personas kods) par dzīvokļa (adrese) īrēšanu.
2. Noteikt, ka (vārds, uzvārds) dzīvojamās telpas īres līgums un līgums (-i) par komunālajiem pakalpojumiem jānoslēdz viena mēneša laikā no lēmuma spēkā stāšanās dienas.
3. Kontroli par lēmuma izpildi uzdot Limbažu novada pašvaldības izpilddirektoram.
4. Lēmumu var pārsūdzēt Administratīvās rajona tiesas Valmieras tiesu namā (Voldemāra Baloža iela 13A, Valmiera, LV-4201) viena mēneša laikā no tā spēkā stāšanās dienas.

5. Lēmuma projektu virzīt izskatīšanai Limbažu novada domes sēdē.
6. Izvērstais lēmums sēdes protokola pielikumā.

7.§

Par pašvaldības dzīvokļa (adrese) izīrēšanu (dzīvojamās telpas īres līguma noslēgšana, Limbažu pilsēta)

Ziņo L.Gerķis

Iepazinusies ar sagatavoto lēmuma projektu, Deklarētās dzīvesvietas anulēšanas un dzīvokļu jautājumu risināšanas komisijas 03.03.2021. (sēdes protokols Nr.5, 24.§) priekšlikumu, pamatojoties uz likuma „Par palīdzību dzīvokļa jautājumu risināšanā” 24.panta pirmo un otro daļu, likuma „Par pašvaldībām” 15.panta pirmās daļas 9.punktu, 21.panta pirmās daļas 27.punktu, Limbažu novada pašvaldības 25.10.2012. saistošo noteikumu Nr.34 „Par Limbažu novada pašvaldības palīdzību dzīvojamo telpu jautājumu risināšanā” 3. un 5.punktu, **atklāti balsojot elektroniski tiešsaistē: PAR** _____, **PRET** – _____, **ATTURAS** – _____, komiteja

NOLEMJ:

1. Izīrēt (vārds, uzvārds, personas kods) pašvaldības dzīvokli (adrese).
2. Pilnvarot SIA „Namsaimnieks”, reģistrācijas Nr.46603000240, valdes priekšsēdētāju Ilzi Pastvu noslēgt dzīvojamās telpas īres līgumu ar (vārds, uzvārds, personas kods) par dzīvokļa (adrese) īrēšanu, uz nenoteiktu laiku (1 istaba, 2 personas).
3. Noteikt, ka (vārds, uzvārds) dzīvojamās telpas īres līgums un līgums (-i) par komunālajiem pakalpojumiem jānoslēdz viena mēneša laikā no lēmuma spēkā stāšanās dienas.
4. Pēc īres līguma noslēgšanas noņemt (vārds, uzvārds) no dzīvokļu pieprasītāju rindas Reģistra Nr.4, Limbažu pilsēta.
5. Kontroli par lēmuma izpildi uzdot Limbažu novada pašvaldības izpilddirektoram.
6. Lēmumu var pārsūdzēt Administratīvās rajona tiesas Valmieras tiesu namā (Voldemāra Baloža iela 13A, Valmiera, LV-4201) viena mēneša laikā no tā spēkā stāšanās dienas.
7. Lēmuma projektu virzīt izskatīšanai Limbažu novada domes sēdē.
8. Izvērstais lēmums sēdes protokola pielikumā.

8.§

Par (vārds, uzvārds) iesniegumu (dzīvojamās telpas īres līguma termiņa pagarināšana, Viļķenes pagasts)

Ziņo L. Gerķis

Iepazinusies ar sagatavoto lēmuma projektu, Deklarētās dzīvesvietas anulēšanas un dzīvokļu jautājumu risināšanas komisijas 03.03.2021. (sēdes protokols Nr.5, 28.§) priekšlikumu, pamatojoties uz likuma “Par dzīvojamo telpu īri” 6.panta otro daļu, likuma „Par pašvaldībām” 15.panta pirmās daļas 9.punktu, 21.panta pirmās daļas 27.punktu, Limbažu novada pašvaldības 25.10.2012. saistošo noteikumu Nr.34 „Par Limbažu novada pašvaldības palīdzību dzīvojamo telpu jautājumu risināšanā” 5., 23.¹ un 23.⁴ punktu, **atklāti balsojot elektroniski tiešsaistē: PAR** _____, **PRET** – _____, **ATTURAS** – _____, komiteja **NOLEMJ:**

1. Pilnvarot Viļķenes pagasta pārvaldes vadītāju Baibu Eglīti pagarināt dzīvojamās telpas īres līgumu uz 3 (trīs) gadiem ar (vārds, uzvārds, personas kods) par dzīvokļa (adrese) īrēšanu.
2. Noteikt, ka (vārds, uzvārds) dzīvojamās telpas īres līgums un līgums (-i) par komunālajiem pakalpojumiem jānoslēdz viena mēneša laikā no lēmuma spēkā stāšanās dienas.
3. Kontroli par lēmuma izpildi uzdot Limbažu novada pašvaldības izpilddirektoram.

4. Lēmumu var pārsūdzēt Administratīvās rajona tiesas Valmieras tiesu namā (Voldemāra Baloža iela 13A, Valmiera, LV-4201) viena mēneša laikā no tā spēkā stāšanās dienas.
5. Lēmuma projektu virzīt izskatīšanai Limbažu novada domes sēdē.
6. Izvērstais lēmums sēdes protokola pielikumā.

9.§

Par (vārds, uzvārds) iesniegumu (dzīvojamās telpas īres līguma termiņa pagarināšana, Skultes pagasts)

Ziņo L.Gerķis

Iepazinusies ar sagatavoto lēmuma projektu, Deklarētās dzīvesvietas anulēšanas un dzīvokļu jautājumu risināšanas komisijas 03.03.2021. (sēdes protokols Nr.5, 29.§) priekšlikumu, pamatojoties uz likuma "Par dzīvojamo telpu īri" 6.panta otro daļu, likuma „Par pašvaldībām” 15.panta pirmās daļas 9.punktu, 21.panta pirmās daļas 27.punktu, Limbažu novada pašvaldības 25.10.2012. saistošo noteikumu Nr.34 „Par Limbažu novada pašvaldības palīdzību dzīvojamo telpu jautājumu risināšanā” 5., 23.¹ un 23.⁴ punktu, **atklāti balsojot elektroniski tiešsaistē: PAR** – _____, **PRET** – _____, **ATTURAS** – _____, komiteja **NOLEMJ:**

1. Pilnvarot Skultes pagasta pārvaldes vadītāju Aināru Liepiņu pagarināt dzīvojamās telpas īres līgumu uz 3 (trīs) gadiem ar (vārds, uzvārds, personas kods) par dzīvokļa (adrese) īrēšanu.
2. Noteikt, ka (vārds, uzvārds) dzīvojamās telpas īres līgums un līgums (-i) par komunālajiem pakalpojumiem jānoslēdz viena mēneša laikā no lēmuma spēkā stāšanās dienas.
3. Kontroli par lēmuma izpildi uzdot Limbažu novada pašvaldības izpilddirektoram.
4. Lēmumu var pārsūdzēt Administratīvās rajona tiesas Valmieras tiesu namā (Voldemāra Baloža iela 13A, Valmiera, LV-4201) viena mēneša laikā no tā spēkā stāšanās dienas.
5. Lēmuma projektu virzīt izskatīšanai Limbažu novada domes sēdē.
6. Izvērstais lēmums sēdes protokola pielikumā.

10.§

Par sociālā dzīvokļa statusa atcelšanu (Limbažu pilsēta)

Ziņo L. Gerķis

Limbažu novada domes Deklarētās dzīvesvietas anulēšanas un dzīvokļu jautājumu risināšanas komisijas priekšsēdētājs Leons Gerķis ziņo, ka nepieciešams atcelt sociālā dzīvokļa statusu dzīvoklim (adrese).

Saskaņā ar likuma „Par sociālajiem dzīvokļiem un sociālajām dzīvojamām mājām” 4.panta pirmo daļu, jautājumu par sociālo dzīvokļu un sociālo dzīvojamo māju veidošanu izlemj pašvaldība, ņemot vērā tās administratīvajā teritorijā dzīvojošo maznodrošinātu personu vai trūcīgu personu (ģimeņu) pieprasījumu, kā arī pašvaldības iespējas. Sociālā dzīvokļa un sociālās dzīvojamās mājas statusu nosaka vai atceļ attiecīgās pašvaldības dome, pieņemot par to lēmumu.

Iepazinusies ar sagatavoto lēmuma projektu, Deklarētās dzīvesvietas anulēšanas un dzīvokļu jautājumu risināšanas komisijas 08.03.2021. (sēdes protokols Nr.6, 1.§) priekšlikumu, pamatojoties uz likuma "Par sociālajiem dzīvokļiem un sociālajām dzīvojamām mājām" 4.panta pirmo daļu, **atklāti balsojot elektroniski tiešsaistē: PAR** – _____, **PRET** – _____, **ATTURAS** – _____, komiteja **NOLEMJ:**

1. Atcelt sociālā dzīvokļa statusu dzīvoklim (adrese).
2. Kontroli par lēmuma izpildi uzdot Limbažu novada pašvaldības izpilddirektoram.
3. Lēmuma projektu virzīt izskatīšanai Limbažu novada domes sēdē.
4. Izvērstais lēmums sēdes protokola pielikumā.

11.§

Par pašvaldības dzīvokļa (adrese) izīrēšanu (dzīvojamās telpas īres līguma noslēgšana, Limbažu pilsēta)

Ziņo L. Gerķis

Iepazinusies ar sagatavoto lēmuma projektu, Deklarētās dzīvesvietas anulēšanas un dzīvokļu jautājumu risināšanas komisijas 08.03.2021. (sēdes protokols Nr.6, 2.§) priekšlikumu, pamatojoties uz likuma „Par palīdzību dzīvokļu jautājumu risināšanā” 14.panta pirmās daļas 5.punktu un trešo daļu, 16.panta pirmo daļu, likuma „Par pašvaldībām” 15.panta pirmās daļas 9.punktu, 21.panta pirmās daļas 27.punktu, Limbažu novada pašvaldības 25.10.2012. saistošo noteikumu Nr.34 „Par Limbažu novada pašvaldības palīdzību dzīvojamo telpu jautājumu risināšanā” 5., 20. un 23.¹ punktu, **atklāti balsojot elektroniski tiešsaistē: PAR – _____, PRET – _____, ATTURAS – _____, komiteja NOLEMJ:**

1. Izīrēt (vārds, uzvārds, personas kods) pašvaldības vienistabas dzīvokli (adrese).
2. Pilnvarot SIA „Namsaimnieks”, reģistrācijas Nr.46603000240 valdes priekšsēdētāju Ilzi Pastvu noslēgt dzīvojamās telpas īres līgumu ar (vārds, uzvārds, personas kods) par dzīvokļa (adrese) īrēšanu uz 1 (vienu) gadu (1 istaba, 1 persona).
3. Noteikt, ka (vārds, uzvārds) dzīvojamās telpas īres līgums un līgums (-i) par komunālajiem pakalpojumiem jānoslēdz viena mēneša laikā no lēmuma spēkā stāšanās dienas.
4. Pēc īres līguma noslēgšanas noņemt (vārds, uzvārds) no dzīvokļu pieprasītāju rindas Reģistra Nr.1, 1.grupa, Limbažu pilsēta.
5. Kontroli par lēmuma izpildi uzdot Limbažu novada pašvaldības izpilddirektoram.
6. Lēmumu var pārsūdzēt Administratīvās rajona tiesas Valmieras tiesu namā (Voldemāra Baloža iela 13A, Valmiera, LV-4201) viena mēneša laikā no tā spēkā stāšanās dienas.
7. Lēmuma projektu virzīt izskatīšanai Limbažu novada domes sēdē.
8. Izvērstais lēmums sēdes protokola pielikumā.

12.§

Par pašvaldības pagaidu dzīvokļa (adrese) izīrēšanu (pagaidu dzīvojamās telpas īres līguma noslēgšana, Limbažu pilsēta)

Ziņo L. Gerķis

Iepazinusies ar sagatavoto lēmuma projektu, Deklarētās dzīvesvietas anulēšanas un dzīvokļu jautājumu risināšanas komisijas 10.03.2021. (sēdes protokols Nr.7, 2.§) priekšlikumu, pamatojoties uz likuma „Par palīdzību dzīvokļu jautājumu risināšanā” 13.panta pirmās daļas 1.punktu, otro daļu un trešo daļu, 16.panta pirmo, otro un trešo daļu, likuma „Par pašvaldībām” 15.panta pirmās daļas 9.punktu, 21.panta pirmās daļas 27.punktu, Limbažu novada pašvaldības 25.10.2012. saistošo noteikumu Nr.34 „Par Limbažu novada pašvaldības palīdzību dzīvojamo telpu jautājumu risināšanā” 5. un 20.punktu, **atklāti balsojot elektroniski tiešsaistē: PAR – _____, PRET – _____, ATTURAS – _____, komiteja NOLEMJ:**

1. Izīrēt (vārds, uzvārds, personas kods) pašvaldības pagaidu telpas (adrese).
2. Pilnvarot SIA „Namsaimnieks”, reģistrācijas Nr.46603000240 valdes priekšsēdētāju Ilzi Pastvu noslēgt pagaidu dzīvojamās telpas īres līgumu ar (vārds, uzvārds, personas kods) par telpas (adrese) īrēšanu, uz 1 (vienu) gadu (telpu grupa 002, ēkas 1. stāvā, ar kopējo platību 45,9 m², 1 istaba, 1 persona).
3. Noteikt, ka (vārds, uzvārds) pagaidu dzīvojamās telpas īres līgums un līgums (-i) par komunālajiem pakalpojumiem jānoslēdz viena mēneša laikā no lēmuma spēkā stāšanās dienas.

4. Kontroli par lēmuma izpildi uzdot Limbažu novada pašvaldības izpilddirektoram.
5. Lēmumu var pārsūdzēt Administratīvās rajona tiesas Valmieras tiesu namā (Voldemāra Baloža iela 13A, Valmiera, LV-4201) viena mēneša laikā no tā spēkā stāšanās dienas.
6. Lēmuma projektu virzīt izskatīšanai Limbažu novada domes sēdē.
7. Izvērttais lēmums sēdes protokola pielikumā.

13.§

Par pašvaldības nekustamā īpašuma Kr. Barona ielā 1, Limbažos, Limbažu novadā, LV-4001, kadastra Nr. 6601 003 0029, kas sastāv no zemes vienības ar kadastra apzīmējumu 6601 003 0091, 1,0687 ha platībā, izsoles rezultātu apstiprināšanu un pirkuma līguma noslēgšanu

Ziņo A. Briede

Iepazinusies ar Limbažu novada pašvaldības īpašumu privatizācijas un atsavināšanas komisijas informāciju par nekustamā īpašuma Kr. Barona ielā 1, Limbažos, Limbažu novadā, LV-4001, kadastra Nr. 6601 003 0029, kas sastāv no zemes vienības ar kadastra apzīmējumu 6601 003 0091, 1,0687 ha platībā izsoles rezultātiem, pamatojoties uz likuma „Par pašvaldībām” 21.panta pirmās daļas 17.punktu, Publiskas personas mantas atsavināšanas likuma 34.panta otro daļu un 47.pantu, **atklāti balsojot elektroniski tiešsaistē: PAR** _____, **PRET** _____, **ATTURAS** _____, komiteja **NOLEMJ:**

1. Apstiprināt nekustamā īpašuma Kr.Barona ielā 1, Limbažos, Limbažu novadā, LV-4001, kadastra Nr. 6601 003 0029, kas sastāv no zemes vienības ar kadastra apzīmējumu 6601 003 0091, 1,0687 ha platībā izsoles rezultātus, nosakot, ka nekustamais īpašums tiek atsavināts izsoles pretendenta SIA “SG Kuldīgas projekti”, reģ. Nr.41203022285, par nosolīto cenu 13400,00 EUR (trīspadsmit tūkstoši četri simti eiro, 00 centi).
2. Uzdot Limbažu novada pašvaldības Juridiskajai nodaļai sagatavot pirkuma līgumu par nekustamā īpašuma Kr. Barona ielā 1, Limbažos, Limbažu novadā, LV-4001, kadastra Nr. 6601 003 0029, kas sastāv no zemes vienības ar kadastra apzīmējumu 6601 003 0091, 1,0687 ha atsavināšanu.
3. Atsavināšanā iegūtos līdzekļus ieskaitīt Limbažu novada pašvaldības budžetā.
4. Lēmuma projektu virzīt izskatīšanai Limbažu novada domes sēdē.

14.§

Par pašvaldības nekustamā īpašuma “Straumes”, Skultes pagastā, Limbažu novadā, kadastra Nr. 66760080203, izsoles rezultātu apstiprināšanu un pirkuma līguma noslēgšanu

Ziņo A. Briede

Iepazinusies ar Limbažu novada pašvaldības īpašumu privatizācijas un atsavināšanas komisijas informāciju par nekustamā īpašuma “Straumes”, Skultes pagastā, Limbažu novadā, kadastra Nr. 66760080203, kas sastāv no zemes vienības ar kadastra apzīmējumu 66760080203, 0.5143 ha platībā un divām būvēm ar kadastra apzīmējumiem 66760080203001 (klubs), 66760080203003 (pagrabs) izsoles rezultātiem, pamatojoties uz likuma „Par pašvaldībām” 21.panta pirmās daļas 17.punktu, Publiskas personas mantas atsavināšanas likuma 34.panta otro daļu un 47.pantu, **atklāti balsojot elektroniski tiešsaistē: PAR** _____, **PRET** _____, **ATTURAS** _____, komiteja **NOLEMJ:**

1. Apstiprināt nekustamā īpašuma “Straumes”, Skultes pagastā, Limbažu novadā, kadastra Nr. 66760080203, kas sastāv no zemes vienības ar kadastra apzīmējumu 66760080203, 0.5143 ha platībā un divām būvēm ar kadastra apzīmējumiem 66760080203001 (klubs), 66760080203003 (pagrabs) izsoles rezultātus, nosakot, ka nekustamais īpašums tiek atsavināts izsoles pretendenta

- (vārds, uzvārds, personas kods) par nosolīto cenu 6050,00 EUR (seši tūkstoši piecdesmit eiro, 00 centi).
2. Uzdot Limbažu novada pašvaldības Juridiskajai nodaļai sagatavot pirkuma līgumu par nekustamā īpašuma “Straumes”, Skultes pagastā, Limbažu novadā, kadastra Nr. 66760080203 atsavināšanu.
 3. Atsavināšanā iegūtos līdzekļus ieskaitīt Limbažu novada pašvaldības budžetā.
 4. Lēmuma projektu virzīt izskatīšanai Limbažu novada domes sēdē.
 5. Izvērstais lēmums sēdes protokola pielikumā.

15.§

Par nekustamā īpašuma “Lejascūkaušu pļava”, Limbažu pagastā, Limbažu novadā, kadastra Nr. 6664 003 1031, izsoles organizēšanu, sākumcenas un izsoles noteikumu apstiprināšanu

Ziņo A. Briede

Limbažu novada pašvaldības īpašumā ir nekustamais īpašums “Lejascūkaušu pļava”, Limbažu pagastā, Limbažu novadā, kadastra Nr. 66640031031, kas sastāv no vienas zemes vienības ar kadastra apzīmējumu 66640030595, 7,05 ha platībā (t.sk. meža zeme 1,52 ha platībā ar mežaudzi). Izvērtējot nekustamā īpašuma lietošanas iespējas, konstatēts, ka nekustamais īpašums nav nepieciešams pašvaldības funkciju nodrošināšanai.

Saskaņā ar Publiskas personas mantas atsavināšanas likuma 4.panta pirmo, otro un trešo daļu, atvasinātas publiskas personas mantas atsavināšanu var ierosināt, ja tā nav nepieciešama attiecīgai atvasinātai publiskai personai vai tās iestādēm to funkciju nodrošināšanai, bet publiskas personas mantas atsavināšanu var ierosināt attiecīgās iestādes vadītājs, kā arī cita institūcija (amatpersona), kuras valdījumā vai turējumā atrodas publiskas personas manta. Kārtību, kādā noskaidro publiskas personas vai tās iestāžu vajadzību pēc citai publiskai personai vai tās iestādēm nevajadzīgās mantas, kā arī mantas turētāja maiņas kārtību attiecībā uz atvasinātas publiskas personas mantu nosaka attiecīgās atvasinātās publiskās personas lēmēj institūcija.

Publiskas personas mantas atsavināšanas likuma 5.panta pirmajā daļā noteikts, ka atļauju atsavināt atvasinātu publisku personu nekustamo īpašumu dod attiecīgās atsavinātās publiskās personas lēmēj institūcija.

Saskaņā ar likuma “Par pašvaldībām” 21.panta pirmās daļas 17.punktu un 41.panta pirmās daļas 4.punktu - tikai dome var lemt par pašvaldības mantas atsavināšanu, pieņemot attiecīgu lēmumu.

Ar Limbažu novada domes 2021.gada 28.janvāra lēmumu (protokols Nr.3, 18.§) nolemts atsavināt pašvaldības īpašumā esošo nekustamo īpašumu “Lejascūkaušu pļava”, Limbažu pagastā, Limbažu novadā, kadastra Nr. 66640031031, kas sastāv no vienas zemes vienības ar kadastra apzīmējumu 66640030595, 7,05 ha platībā, nosakot, ka tas nav nepieciešams pašvaldības funkciju veikšanai.

Sertificēta nekustamā īpašuma vērtētāja ir novērtējusi šo nekustamo īpašumu, tā iespējamo tirgus vērtību. Novērtējamā objekta tirgus vērtību pozitīvi un negatīvi ietekmē vairāki faktori, kas ņemti vērā pie objekta visvairāk iespējamās tirgus vērtības noteikšanas. Pozitīvi novērtējamā objekta tirgus vērtību ietekmējoši faktori: 1) laba augsnes auglība; 2) zeme ir meliorēta. Negatīvi ietekmējoši faktori: 1) neliela platība lauksaimnieciskai ražošanai; 2) zemes gabals nav kopts; 3) apgrūtinātas piekļūšanas iespējas.

Tā kā nekustamais īpašums “Lejascūkaušu pļava”, Limbažu pagastā, Limbažu novadā, kadastra Nr. 66640031031, kas sastāv no vienas zemes vienības ar kadastra apzīmējumu 66640030595, 7,05 ha platībā (t.sk. meža zeme 1,52 ha platībā ar mežaudzi), nav nepieciešams pašvaldības funkciju veikšanai, tas atsavināms pārdodot izsolē.

Ņemot vērā minēto un pamatojoties uz likuma „Par pašvaldībām” 14.panta pirmās daļas 2.punktu, 21.panta pirmās daļas 17.punktu, Publiskas personas mantas atsavināšanas likuma 3.panta pirmās daļas 1.punktu, 8.panta trešo daļu, 10.pantu un 15.pantu, Limbažu novada pašvaldības īpašumu privatizācijas un atsavināšanas komisijas priekšlikumu, **atklāti balsojot elektroniski**

tiešsaistē: **PAR** – _____, **PRET** – _____, **ATTURAS** – _____, komiteja **NOLEMJ**:

1. Atsavināt pašvaldības nekustamo īpašumu “Lejascūkaušu pļava”, Limbažu pagastā, Limbažu novadā, kadastra Nr. 66640031031, kas sastāv no vienas zemes vienības ar kadastra apzīmējumu 66640030595, 7,05 ha platībā (t.sk. meža zeme 1,52 ha platībā ar mežaudzi), pārdodot mutiskā izsolē ar augšupejošu soli.
2. Apstiprināt nekustamā īpašuma “Lejascūkaušu pļava”, Limbažu pagastā, Limbažu novadā, kadastra Nr. 66640031031, kas sastāv no vienas zemes vienības ar kadastra apzīmējumu 66640030595, 7,05 ha platībā (t.sk. meža zeme 1,52 ha platībā ar mežaudzi), sākumcenu 11000,00 EUR (vienpadsmit tūkstoši eiro, 00 centi).
3. Apstiprināt Limbažu novada pašvaldības nekustamā īpašuma “Lejascūkaušu pļava”, Limbažu pagastā, Limbažu novadā, izsoles noteikumu projektu (pielikumā).
4. Uzdot Limbažu novada pašvaldības īpašumu privatizācijas un atsavināšanas komisijai veikt Publiskas personas mantas atsavināšanas likumā noteiktās darbības, lai atsavinātu nekustamo īpašumu “Lejascūkaušu pļava”, Limbažu pagastā, Limbažu novadā.
5. Atbildīgo par lēmuma izpildi noteikt Limbažu novada pašvaldības īpašumu privatizācijas un atsavināšanas komisijas priekšsēdētāju.
6. Kontroli par lēmuma izpildi uzdot Limbažu novada pašvaldības izpilddirektoram.
7. Lēmuma projektu virzīt izskatīšanai Limbažu novada domes sēdē.

APSTIPRINĀTI
ar Limbažu novada domes
____.03.2021. sēdes lēmumu
(protokols Nr.____, ____.§)

**LIMBAŽU NOVADA PAŠVALDĪBAS NEKUSTAMĀ ĪPAŠUMA
“LEJASCŪKAUŠU PĻAVA”, LIMBAŽU PAGASTĀ, LIMBAŽU NOVADĀ,
IZSOLES NOTEIKUMI**

1. IZSOLĀMĀ OBJEKTA RAKSTUROJUMS

- 1.1. Limbažu novada pašvaldībai ir piekrītošais nekustamais īpašums “Lejascūkaušu pļava”, Limbažu pagastā, Limbažu novadā, kadastra Nr. 66640031031, kas sastāv no vienas zemes vienības ar kadastra apzīmējumu 66640030595, 7,05 ha platībā (t.sk. meža zeme 1,52 ha platībā ar mežaudzi) (turpmāk – **IZSOLES OBJEKTS**).
- 1.2. Īpašumtiesības Limbažu novada pašvaldībai nostiprinātas Vidzemes rajona tiesas zemesgrāmatu nodaļas Limbažu pagasta zemesgrāmatas nodaļā Nr. 1000 0060 9073.
- 1.3. **IZSOLES OBJEKTS** atrodas uz R no Limbažu pilsētas un ~ 1 km no valsts autoceļa Limbaži - Tūja. Braucot no šī ceļa pa pašvaldības autoceļu un tālāk šķērsojot cita īpašuma zemes vienību. Piekļūšana pie objekta juridiski nav nodrošināta, zemes vienība atrodas ~ 200 m no pašvaldības ceļa. Transporta plūsma gar vērtējamo objektu nav. Objekts atrodas lauku apvidū - tuvākajā apkārtnē atrodas pārsvarā lauksaimniecībā izmantojamās zemes un meži. Tuvākajā apkārtnē apbūves blīvums ir salīdzinoši mazs. Apkārtnē esošā apbūve pārsvarā tiek apsaimniekota un labā / apmierinošā stāvoklī. Apkārtnes reljefs ir līdzens. Limbažu pilsētas centrs ~ 5 km.
- 1.4. **IZSOLES OBJEKTA** izmantošanas veids – lauksaimniecības, meža zeme.
- 1.5. **IZSOLES OBJEKTAM** noteikti lietošanas tiesību apgrūtinājumi:
Apgrūtinājumi tirgus vērtību būtiski neietekmē
 - ūdensnotekas (ūdensteču regulēta posma un speciāli raktas gultnes), kā arī uz tās esošas hidrotehniskas būves un ierīces ekspluatācijas aizsargjoslas teritorija lauksaimniecībā izmantojamās zemēs 0.6800 ha;
 - biosfēras rezervāta ainavu aizsardzības zonas teritorija 7.0500 ha.

- 2. IZSOLES RĪKOTĀJS** – Limbažu novada pašvaldības īpašumu privatizācijas un atsavināšanas komisija (turpmāk tekstā – **IZSOLES RĪKOTĀJS**).
- 3. IZSOLES OBJEKTA NOSACĪTĀ CENA, MAKSĀŠANAS LĪDZEKĻI**
- 3.1. IZSOLES OBJEKTA nosacītā cena (sākumcena) – 11 000.00 EUR (vienpadsmit tūkstoši eiro un 00 centi).
- 3.2. Maksāšanas līdzeklis – nauda.
- 3.3. Izsoles solis – 50.00 EUR (piecdesmit eiro).
- 4. INFORMĀCIJAS PUBLICĒŠANAS KĀRTĪBA**
- 4.1. Sludinājumi par izsoli publicējami laikrakstos „Latvijas Vēstnesis” un „Auseklis” ne vēlāk kā četras nedēļas pirms izsoles.
- 4.2. Sludinājumā un paziņojumā norāda:
- 4.2.1. IZSOLES OBJEKTA nosaukumu un atrašanās vietu;
 - 4.2.2. kur un kad var iepazīties ar izsoles noteikumiem;
 - 4.2.3. IZSOLES OBJEKTA apskates vietu un laiku;
 - 4.2.4. pieteikumu reģistrācijas un izsoles vietu un laiku;
 - 4.2.5. IZSOLES OBJEKTA nosacīto cenu, nodrošinājuma apmēru un iemaksas kārtību;
 - 4.2.6. termiņu, kādā personas, kurai ir pirmpirkuma tiesības var iesniegt pieteikumu;
 - 4.2.7. izsoles veidu;
 - 4.2.8. samaksas kārtību;
 - 4.2.9. IZSOLES OBJEKTA turpmākās izmantošanas nosacījumus, ja tādi paredzēti.
- 5. IZSOLES DALĪBNIKU REĢISTRĀCIJAS KĀRTĪBA**
- 5.1. Dalībnieku reģistrācija tiek uzsākta pēc pirmās publikācijas laikrakstos „Latvijas Vēstnesis” un „Auseklis”.
- 5.2. Dalībnieku reģistrācija tiek pārtraukta **2021.gada 17.maijā plkst.17⁰⁰**.
- 5.3. Iepazīšanās ar izsoles noteikumiem un izsoles dalībnieku reģistrācija tiek veikta Limbažu novada pašvaldībā, 1.stāvā, Klientu apkalpošanas centrā, Rīgas ielā 16, Limbažos, darba dienās no 8⁰⁰-12⁰⁰ un 13⁰⁰-16⁰⁰, tālrunis uzziņām 26344384, 64020401.
- 5.4. Izsoles dalības pretendents ne vēlāk kā **līdz 2021.gada 17.maijam** jāpārskaita Limbažu novada pašvaldības kontā – AS „SEB banka”, konta Nr.LV37UNLA0050014284308:
- 5.4.1. dalības maksa – 40.00 EUR (četrdesmit eiro un 00 centi)
 - 5.4.2. nodrošinājuma nauda – 10 % apmērā no izsoles objekta nosacītās cenas – 1100.00 EUR (viens tūkstotis viens simts eiro un 00 centi).
- 5.5. Par izsoles dalībnieku var kļūt jebkura fiziska vai juridiska persona, kura saskaņā ar likumu var būt IZSOLES OBJEKTA tiesību subjekts un kura iesniegusi šādus dokumentus:
- 5.5.1. juridiskai personai:
 - 5.5.1.1. pieteikums dalībai izsolē (1.pielikums),
 - 5.5.1.2. attiecīgās institūcijas lēmumu par nekustamā īpašuma iegādi,
 - 5.5.1.3. pilnvara dalībai izsolē,
 - 5.5.1.4. dokumentu, kas apliecina dalības maksas samaksu,
 - 5.5.1.5. dokumentu par nodrošinājuma naudas samaksu;
 - 5.5.2. fiziskai personai:
 - 5.5.2.1. pieteikums dalībai izsolē (1.pielikums),
 - 5.5.2.2. dokumentu, kas apliecina dalības maksas samaksu,
 - 5.5.2.3. dokumentu par nodrošinājuma naudas samaksu.
- 5.6. Ja izsoles dalības pretendents ievērojis šo noteikumu 5.5.punkta nosacījumus, tad tas tiek reģistrēts kā izsoles dalībnieks, izsoles rīkotājam sastādot to personu sarakstu, kuras ir izpildījušas izsoles priekšnoteikumus. Izsoles dalībnieku reģistrē, norādot šādas ziņas:
- 5.6.1. izsoles dalībnieka kārtas numurs;
 - 5.6.2. juridiskai personai pilnu nosaukumu vai fiziskai personai – vārdu, uzvārdu;

- 5.6.3. juridiskai personai reģistrācijas numuru vai fiziskai personai – personas kodu (sarakstam pievieno: fiziskās personas pārstāvja notariāli apliecinātu pilnvaru un personu identificējoša dokumenta datus; juridiskās personas pārstāvja pilnvaras oriģināleksemplāru un personu identificējoša dokumenta datus);
 - 5.6.4. adresi un tālruņa numuru;
 - 5.6.5. atzīmi par izsoles dalības maksas un drošības naudas samaksu.
- 5.7. Izsoles dalības pretendents netiek reģistrēts, ja:
- 5.7.1. nav ievērots pieteikšanās termiņš;
 - 5.7.2. nav uzrādījis un iesniedzis 5.5.punktā minētos dokumentus;
 - 5.7.3. dalību izsolē liedz likumā noteiktie ierobežojumi.

6. IZSOLES NORISE

- 6.1. Izsole notiks **2021.gada 18.maijā plkst.10⁰⁰** Limbažu novada pašvaldības telpās – Limbažos, Rīgas ielā 16, pirmā stāva mazajā zālē.
- 6.2. Ja saņemts pieteikums no personas, kurai ir pirmpirkuma tiesības uz IZSOLES OBJEKTU, tad izsole netiek rīkota un ar šo personu tiek slēgts pirkuma līgums par nosacīto cenu.
- 6.3. Ja no personas, kurai ir pirmpirkuma tiesības uz IZSOLES OBJEKTU nav saņemts pieteikums par IZSOLES OBJEKTA pirkšanu vai tā iesniegusi atteikumu, tad Izsoles komisija veic vienu no šādām darbībām:
- 6.3.1. ja uz IZSOLES OBJEKTA izsoli ir pieteicies viens Izsoles pretendents, kas atzīts par Izsoles dalībnieku, vai uz Izsoli ieradies viens Izsoles dalībnieks, tad vienīgais Izsoles dalībnieks, nosolot vienu soli, atzīstams par IZSOLES OBJEKTA nosolītāju;
 - 6.3.2. ja uz IZSOLES OBJEKTA izsoli ir ieradušies vairāki Izsoles pretendenti, kuri atzīti par Izsoles dalībniekiem, IZSOLES OBJEKTA pircēja noteikšanai piemēro atklātu mutisku izsoli, ar augšupejošu soli saskaņā ar šiem noteikumiem;
 - 6.3.3. ja uz IZSOLES OBJEKTA izsoli noteiktajā termiņā nav pieteicies neviens Izsoles pretendents vai neviens Izsoles pretendents nav atzīts par Izsoles dalībnieku, vai neviens Izsoles dalībnieks izsolē nav nosolījis IZSOLES OBJEKTU, Izsoles komisijai ir tiesības izsoles pretendentu pieteikšanās termiņu atjaunot un noteikt jaunu Izsoles dienu, par to attiecīgi publicējot sludinājumus laikrakstos „Latvijas Vēstnesis” un „Auseklis”, vai izstrādāt jaunus izsoles noteikumus un iesniegt apstiprināšanai Limbažu novada domei.
- 6.4. Izsoles rīkotājs pārliecinās par solītāju ierašanos pēc iepriekš sastādīta saraksta.
- 6.5. Pirms izsoles vairāksolīšanas uzsākšanas Izsoles dalībnieki ar savu parakstu Izsoles dalībnieku sarakstā apliecina, ka ir iepazinušies un pilnībā piekrīt visiem Izsoles noteikumiem.
- 6.6. Ja uz izsoli nav ieradies neviens dalībnieks, izsole nenotiek. Izsoles dalībniekiem, kuri nav ieradušies uz izsoli, 10 darba dienu laikā tiek atmaksāts nodrošinājums. Dalības maksas netiek atmaksāta.
- 6.7. Izsoles dalībnieku sarakstā tiek ierakstīts katra dalībnieka vārds, uzvārds vai nosaukums, kā arī solītāja pārstāvja vārds un uzvārds, pilnvaras un personu identificējoši dati. Atsakoties no turpmākās solīšanas, katrs izsoles dalībnieks apstiprina ar parakstu izsoles dalībnieku sarakstā savu pēdējo solīto cenu.
- 6.8. Izsoles dalībnieki sola ar reģistrācijas kartītes palīdzību. Izsoles vadītājs paziņo pirmā solītāja reģistrācijas numuru un piedāvāto cenu. Ja neviens no izsoles dalībniekiem augstāku cenu nepiedāvā, izsoles vadītājs trīs reizes atkārti pēdējo augstāko cenu un fiksē to ar āmura piesitienu.
- 6.9. Ja vairāki dalībnieki vienlaicīgi ir piedāvājuši vienādu cenu un vizuāli nav iespējams izšķirt, kurš piedāvāja pirmais, izsoles vadītājs ar izlozi izšķir, kuram no šiem dalībniekiem tiek ieskaitīts šis solījums. Izloze tiek veikta, sagatavojot tādu ložu skaitu, kas atbilst vienlaicīgi solījušo dalībnieku skaitam un vienu no tām iezīmējot ar krustiņu. Dalībnieki velk lozes atbilstoši to solīšanas karšu numuriem. Dalībnieks, kas izvelk lozi ar krustiņu, uzskatāms par pirmo solītāju.
- 6.10. Pēdējais āmura piesitiens noslēdz pārdošanu. Dalībnieka reģistrācijas numurs un solītā cena tiek ierakstīta protokolā.

- 6.11. Izsoles komisijas sekretārs aizpilda izsoles protokolu.
- 6.12. Dalībnieks, kas piedāvājis visaugstāko cenu, pēc nosolīšanas nekavējoties uzrāda Izsoles komisijai savu reģistrācijas apliecību (2.pielikums), un ar savu parakstu protokolā apliecina tajā norādītās cenas atbilstību nosolītai cenai. Izsoles dalībnieks, kurš nosolījis augstāko cenu, bet nevar Izsoles komisijai uzrādīt reģistrācijas apliecību un neparakstās protokolā, tādējādi ir atteicies no nosolītā objekta. Pēc Izsoles komisijas lēmuma viņš tiek svītrots no dalībnieku saraksta un viņam netiek atmaksāts nodrošinājums. Ja pēc tam izsolē ir palikuši vismaz divi dalībnieki, kuri vēlas iegādāties IZSOLES OBJEKTU, par to attiecīgi ieraksta protokolā un izsole tiek tūlīt turpināta, bet, ja palicis tikai viens dalībnieks, viņš iegūst tiesības uz IZSOLES OBJEKTU par viņa nosolīto cenu.
- 6.13. Izsoles dalībniekam, kurš nosolījis augstāko cenu, 30 dienu laikā no izsoles dienas, jāsamaksā summa, ko veido starpība starp nosolīto summu un iemaksāto nodrošinājumu, Izsoles komisijas norādītajā kontā.
- 6.14. Ja izsoles dalībnieks **30 dienu laikā** nav Izsoles komisijas norādītajā kontā iemaksājis šo noteikumu 6.13.punktā minēto summu, viņš zaudē izsolē iegūtās tiesības uz IZSOLES OBJEKTU. Dalības maksa un nodrošinājums netiek atmaksāts.
- 6.15. Ja nosolītājs 30 dienu laikā nav samaksājis nosolīto cenu, pārsolītajam pircējam ir tiesības divu nedēļu laikā paziņot Izsoles komisijai par IZSOLES OBJEKTA pirkšanu par paša nosolīto augstāko cenu.
- 6.16. Izsoles dalībniekiem, kuri nav nosolījuši augstāko cenu par IZSOLES OBJEKTU, drošības nauda tiek atmaksāta desmit darba dienu laikā no izsoles dienas. Dalības maksa netiek atmaksāta.
- 6.17. Izsoles komisija sagatavo un iesniedz, pievienojot izsoles protokolu, domes lēmuma projektu par izsoles rezultātiem un izsoles izdevumu tāmi. Izsoles protokolu apstiprina Izsoles komisijas priekšsēdētājs. Dome apstiprina izsoles rezultātus pēc šo noteikumu 6.13.punktā paredzēto maksājumu nokārtošanas.
- 6.18. Nosolītajam septiņu dienu laikā pēc izsoles rezultātu apstiprināšanas jāparaksta IZSOLES OBJEKTA pirkuma līgums (projekts 3.pielikumā).
- 6.19. Izsole uzskatāma par nenotikušu, ja:
- 6.19.1. noteiktajos termiņos nav pieteicies neviens izsoles dalībnieks;
 - 6.19.2. nosolītājs ir tāda persona, kura nevar slēgt darījumu vai kurai nebija tiesību piedalīties izsolē;
 - 6.19.3. konstatēti būtiski šo noteikumu pārkāpumi;
 - 6.19.4. neviens pircējs nav pārsolījis izsoles nosacīto cenu vai arī nosolītājs nav samaksājis nosolīto cenu.
- 6.20. Lēmumu par izsoles atzīšanu par nenotikušu pieņem Izsoles rīkotājs 7 darba dienu laikā, par to paziņojot reģistrētiem izsoles dalībniekiem.
- 6.21. Pēc izsoles, kas atzīta par nenotikušu, tās dalībniekiem tiek atmaksāta drošības nauda, izņemot 6.14.punktā minētajā gadījumā.
- 6.22. Pirms izsoles tās dalībnieki ir tiesīgi iepazīties ar IZSOLĀMĀ OBJEKTA stāvokli dabā un viņu pienākums ir rakstveidā apliecināt, ka viņiem par to nav pretenziju.
- 6.23. Izsoles uzvarētājs uzņemas atbildību par iespējamiem zaudējumiem, kas radušies IZSOLES OBJEKTAM, laikā no izsoles uzvarētāja paziņošanas līdz pirkuma līguma noslēgšanai.
- 6.24. Sūdzības par izsoles rīkotāju darbībām var iesniegt Limbažu novada domei.

1. PIELIKUMS

__ .03.2021. Limbažu novada pašvaldības nekustamā īpašuma “Lejascūkaušu pļava”, Limbažu pagastā, Limbažu novadā, izsoles noteikumiem

PIETEIKUMS

dalībai Limbažu novada pašvaldības nekustamā īpašuma – “Lejascūkaušu pļava”, Limbažu pagastā, Limbažu novadā
iZsolei

Limbažos

2021.gada _____

Iepazīnies/ušies ar Izsoles noteikumiem, es/mēs, apakšā parakstīties/ušies, vēlos/amies piedalīties Limbažu novada pašvaldības nekustamā īpašuma – “Lejascūkaušu pļava”, Limbažu pagastā, Limbažu novadā, kadastra Nr. 66640031031, kas sastāv no vienas zemes vienības ar kadastra apzīmējumu 66640030595, 7,05 ha platībā (t.sk. meža zeme 1,52 ha platībā ar mežaudzi).

1. Ar šī pieteikuma iesniegšanu:
 - 1.1. apņemos/amies ievērot visas Izsoles noteikumu prasības;
 - 1.2. garantēju/am sniegto ziņu patiesumu un precizitāti.
2. Apliecinu/ām, ka:
 - 2.1. esmu/am iepazīnies/ušies ar IZSOLES OBJEKTA atsavināšanas nosacījumiem;
 - 2.2. esmu/am iepazīnies/ušies ar sagatavoto pirkuma līgumprojektu un piekrītu/am tā noteikumiem.

**Juridiska/Fiziska
persona** _____

pretendenta nosaukums/vārds, uzvārds

pretendenta adrese, tālrunā (faksa) numuri

vienotais reģistrācijas Nr./personas kods

pretendenta bankas rekvizīti

vadītāja vai pilnvarotās personas amats, vārds un uzvārds, mob.tel.

Z.v.

Fiziskas personas vai juridiskas personas vadītāja (pilnvarotās personas) paraksts

Pieteikuma forma nedrīkst tikt mainīta, iesniedzot pieteikumu uz izmainītas formas komisija iesniegto pieteikumu noraida.

2. PIELIKUMS

__ .03.2021. Limbažu novada pašvaldības nekustamā īpašuma "Lejascūkaušu pļava", Limbažu pagastā, Limbažu novadā, izsoles noteikumiem

REGISTRĀCIJAS APLIECĪBA Nr. _____

Izsoles dalībnieka vārds, uzvārds, juridiskas personas pilns nosaukums

dzīves vieta vai juridiskā adrese, tālruna numurs

samaksājis (-usi) maksu par izsoles noteikumu saņemšanu 40.00 EUR (četrdesmit eiro un 00 centi) un nodrošinājumu 1100.00 EUR (viens tūkstotis viens simts eiro un 00 centi) apmērā un ieguvis (-usi) tiesības piedalīties izsolē, kura notiks **2021.gada 18.maijā plkst.10⁰⁰** Rīgas ielā 16, Limbažos, kurā tiks izsolīts nekustamais īpašums - "Lejascūkaušu pļava", Limbažu pagastā, Limbažu novadā, kadastra Nr. 66640031031, kas sastāv no vienas zemes vienības ar kadastra apzīmējumu 66640030595, 7,05 ha platībā (t.sk. meža zeme 1,52 ha platībā ar mežaudzi). Izsolāmā objekta nosacītā cena (izsoles sākumcena) - 11000.00 EUR (vienpadsmit tūkstoši eiro un 00 centi).

Apliecība izdota 2021.gada _____

Reģistratora vārds, uzvārds _____

z.v.

paraksts

3. PIELIKUMS

___ .03.2021. Limbažu novada pašvaldības nekustamā īpašuma "Lejascūkaušu pļava", Limbažu pagastā, Limbažu novadā, izsoles noteikumiem

PIRKUMA LĪGUMS (PROJEKTS)

Limbažos,

2021.gada ____ . _____

Limbažu novada pašvaldība, nodokļu maksātāja reģistrācijas Nr.90009114631, kuras vārdā uz likumu „Par pašvaldībām” un Limbažu novada pašvaldības nolikuma pamata rīkojas pašvaldības domes priekšsēdētājs **Didzis Zemmers**, turpmāk tekstā saukts PĀRDEVĒJS, un _____, turpmāk tekstā saukts PIRCĒJS, abi kopā saukti PUSES, pamatojoties uz Limbažu novada domes 2021.gada ____ . _____ lēmumu “ _____ ” (protokols Nr. ____, ____ .§), un vienojās par sekojošo:

1. LĪGUMA PRIEKŠMETS

- 1.1. PĀRDEVĒJS pārdod un nodod, bet PIRCĒJS, pērk un pieņem nekustamo īpašumu "Lejascūkaušu pļava", Limbažu pagastā, Limbažu novadā, kadastra Nr. 66640031031, kas sastāv no vienas zemes vienības ar kadastra apzīmējumu 66640030595, 7,05 ha platībā (t.sk. meža zeme 1,52 ha platībā ar mežaudzi), turpmāk tekstā – OBJEKTS.
- 1.2. Objekts Līguma noslēgšanas brīdī pieder PĀRDEVĒJAM, ko apliecina Zemesgrāmatu apliecība.

2. LĪGUMA SUMMA UN NORĒĶINU KĀRTĪBA

- 2.1. Līguma summa ir _____ (_____), kas samaksājama 100 % naudā, turpmāk saukta – Līguma summa.
- 2.2. Līguma summa uz Līguma parakstīšanas dienu ir pārskaitīta Limbažu novada pašvaldības kontā AS „SEB banka”, konta Nr.LV37UNLA0050014284308, ko apliecina _____ maksājuma uzdevums Nr. _____.

3. LĪGUMA IZDEVUMU SEGŠANA

- 3.1. Visus izdevumus, kas saistīti ar OBJEKTA pirkšanu un īpašuma tiesību pārreģistrēšanu un korroborēšanu zemesgrāmatā (tajā skaitā, bet ne tikai – amata atlīdzību zvērinātam notāram, nodevas un citus obligātos maksājumus), kā arī jebkurus citus izdevumus, kuri šai sakarā rodas vai radīsies, pilnībā apņemas segt PIRCĒJS.
- 3.2. PIRCĒJS apņemas iesniegt nepieciešamos dokumentus zemesgrāmatu nodaļā Objekta korroborācijai uz sava vārda ne vēlāk kā viena mēneša laikā pēc Līguma noslēgšanas.

4. PĀRDEVĒJA PIENĀKUMI

- 4.1. Pēc Līguma parakstīšanas PĀRDEVĒJS apņemas 5 (piecu) darba dienu laikā nodot PIRCĒJAM OBJEKTU un nepieciešamos dokumentus, kas ir PĀRDEVĒJA rīcībā, OBJEKTA korroborācijai Zemesgrāmatā, par ko tiek sastādīts pieņemšanas – nodošanas akts.
- 4.2. PĀRDEVĒJS apņemas neieķīlāt OBJEKTU vai kā citādi to vairāk neapgrūtināt, kā arī neatsavināt to kādai trešajai personai no šī Līguma noslēgšanas brīža līdz PIRCĒJA īpašuma tiesības uz OBJEKTU tiek korroborētas Zemesgrāmatā.

5. PIRCĒJA PIENĀKUMI

- 5.1. PIRCĒJAM ir zināmi un saistoši visi īpašuma lietošanas tiesību ierobežojumi, kas nostiprināti zemesgrāmatā.

6. PUŠU APLIECINĀJUMI

- 6.1. PĀRDEVĒJS apliecina, ka līdz šī Līguma noslēgšanai OBJEKTS nav nevienam citam atsavināts, un par to nav strīda, par kuriem PIRCĒJAM nebūtu zināms.
- 6.2. PIRCĒJS, parakstot šo Līgumu, apliecina, ka viņam ir zināms OBJEKTA stāvoklis dabā, tā atrašanās vieta un lietošanas tiesību apgrūtinājumi, un viņam nav pretenziju pret PĀRDEVĒJU šajā sakarā, tagad, kā arī atsakās no tiesībām tādas celt nākotnē.
- 6.3. PIRCĒJS apliecina, ka viņam ir pilnībā saprotami Civillikuma 993.pants un 994.pants, ka nekustamā īpašuma nodošana nerada īpašuma tiesības, bet par nekustamā īpašuma īpašnieku atzīstams tikai tas, kas par tādu ierakstīts zemesgrāmatā.

7. CITI NOTEIKUMI

- 7.1. Šis Līgums ir saistošs PUŠU tiesību un saistību pārņēmējiem.
- 7.2. Līgums stājas spēkā ar parakstīšanas brīdi un ir spēkā līdz PUŠU saistību pilnīgai izpildei.
- 7.3. Visus strīdus, kas rodas Līguma izpildes gaitā, PUSES cenšas atrisināt pārrunu ceļā, ja tas nav iespējams, tad strīdu izskata vispārējās jurisdikcijas tiesa.
- 7.4. Gadījums, kad viena PUSE uzsāk strīdu (tajā skaitā – iesniedz prasību tiesā), nav uzskatāms par pamatu, lai nepildītu ar šo Līgumu uzņemtās saistības.
- 7.5. Līgums atceļams, grozāms vai papildināms, tikai PUSĒM rakstiski vienojoties, Vienošanās par izmaiņām Līgumā noformējama rakstveidā un PUŠU parakstīta kļūst par šī Līguma neatņemamu sastāvdaļu.
- 7.6. Līgums sastādīts latviešu valodā uz ___ lapām 4 (četros) eksemplāros, no kuriem divi eksemplāri tiek nodoti Pircējam, divi eksemplāri paliek Pārdevējam.

8. PUŠU REKVIZĪTI

PĀRDEVĒJS

Limbažu novada pašvaldība

Nodokļu maksātāja reģ.Nr.90009114631

Juridiskā adrese: Rīgas iela 16

Limbaži, Limbažu novads, LV-4001

Bankas rekvizīti: AS "SEB banka"

Konts Nr.LV37UNLA0050014284308

Kods UNLALV2X

PIRCĒJS

D. Zimmers

16.§

Par zemes gabala Uzvaras ielā 5, Limbažos, Limbažu novadā, ½ domājamās daļas iznomāšanu

Ziņo L. Viļčinska

Iepazinusies ar sagatavoto lēmuma projektu, pamatojoties uz likuma „Par pašvaldībām” 14. panta otrās daļas 3. punktu, Valsts pārvaldes iekārtas likuma 87. panta otro daļu, likuma „Par nekustamā īpašuma nodokli” 2. panta piekto daļu, Pievienotās vērtības nodokļa likuma 3. panta desmitās daļas 13. punktu, Ministru kabineta 2018. gada 19.jūnija noteikumu Nr.350 „Publiskas personas zemes nomas un apbūves tiesības noteikumi” 5., 6., 7. un 17. punktu, **atklāti balsojot elektroniski tiešsaistē: PAR – _____, PRET – _____, ATTURAS – _____, komiteja**
NOLEMJ:

1. Iznomāt (vārds, uzvārds, personas kods) bez apbūves tiesībām – nekustamā īpašuma Uzvaras ielā 5, Limbažos, Limbažu novadā, kadastra Nr. 66010080046, ½ domājamo daļu no zemes vienības ar

kadastra apzīmējumu 66010080046, 0.06 ha, ar lietošanas mērķi – tiesiskajā valdījumā esošās ½ domājamās daļas no dzīvojamās mājas uzturēšanai (shēma pielikumā).

2. Noteikt iznomātā zemesgabala nomas maksu 1,5 % no kadastrālās vērtības, bet ne mazāk kā 28,00 euro gadā, papildus nomas maksai maksājot pievienotās vērtības nodokli un nekustamā īpašuma nodokli.
3. Noteikt, ka nomas līgums slēdzams pēc pozitīva Limbažu novada pašvaldības, Salacgrīvas novada domes un Alojās novada domes Finanšu komisijas lēmuma saņemšanas, atbilstoši Administratīvo teritoriju un apdzīvoto vietu likuma Pārejas noteikumu 20.punktam.
4. Lēmuma projektu virzīt izskatīšanai Limbažu novada domes sēdē.
5. Izvērstais lēmums sēdes protokola pielikumā.

Pielikums

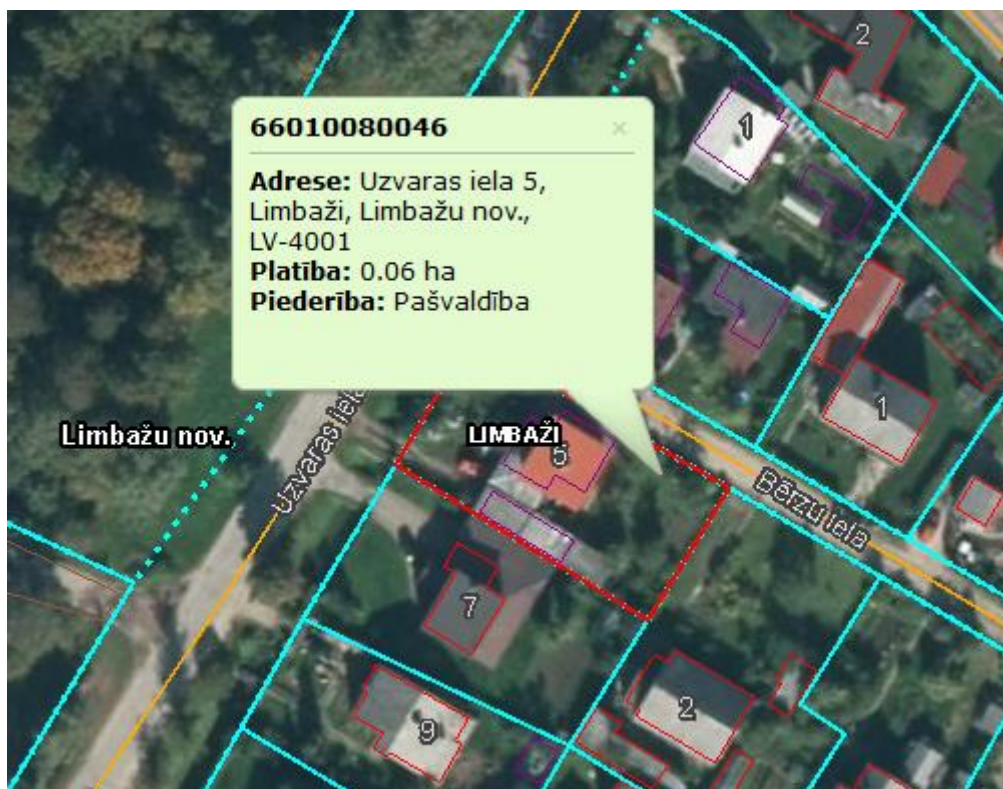

17.§

Par zemes vienības, ar kadastra apzīmējumu 66760133333, “Vidzemes prospekts 8”, Ziemeļblāzmā, Skultes pagastā, Limbažu novadā, iznomāšanu

Ziņo L. Viļčinska

Iepazinusies ar sagatavoto lēmuma projektu, pamatojoties uz likuma „Par pašvaldībām” 14. panta otrās daļas 3. punktu, Valsts pārvaldes iekārtas likuma 87. panta otro daļu, likuma „Par nekustamā īpašuma nodokli” 2. panta piekto daļu, Pievienotās vērtības nodokļa likuma 3. panta desmitās daļas 13. punktu, Ministru kabineta 2018.gada 19.jūnija noteikumu Nr.350 „Publiskas personas zemes nomas un apbūves tiesības noteikumi” 5., 6., 7. un 17. punktu, **atklāti balsojot elektroniski tiešsaistē: PAR – _____, PRET – _____, ATTURAS – _____**, komiteja
NOLEMJ:

1. Iznomāt (vārds, uzvārds, personas kods) bez apbūves tiesībām nekustamā īpašuma ar adresi “Vidzemes prospekts 8”, Ziemeļblāzma, Skultes pagasts, Limbažu novads, kadastra numurs 66760133333, zemes vienību ar kadastra apzīmējumu 66760133333, 0.0731 ha platībā, ar lietošanas mērķi – lietojumā esošās būves uzturēšanai (shēma pielikumā).

2. Noteikt iznomātā zemesgabala nomas maksu 1,5 % no kadastrālās vērtības, bet ne mazāk kā 28,00 euro gadā, papildus nomas maksai maksājot pievienotās vērtības nodokli un nekustamā īpašuma nodokli.
3. Noteikt, ka nomas līgums slēdzams pēc pozitīva Limbažu novada pašvaldības, Salacgrīvas novada domes un Alojās novada domes Finanšu komisijas lēmuma saņemšanas, atbilstoši Administratīvo teritoriju un apdzīvoto vietu likuma Pārejas noteikumu 20.punktam.
4. Lēmuma projektu virzīt izskatīšanai Limbažu novada domes sēdē.
5. Izvērstais lēmums sēdes protokola pielikumā.

Pielikums

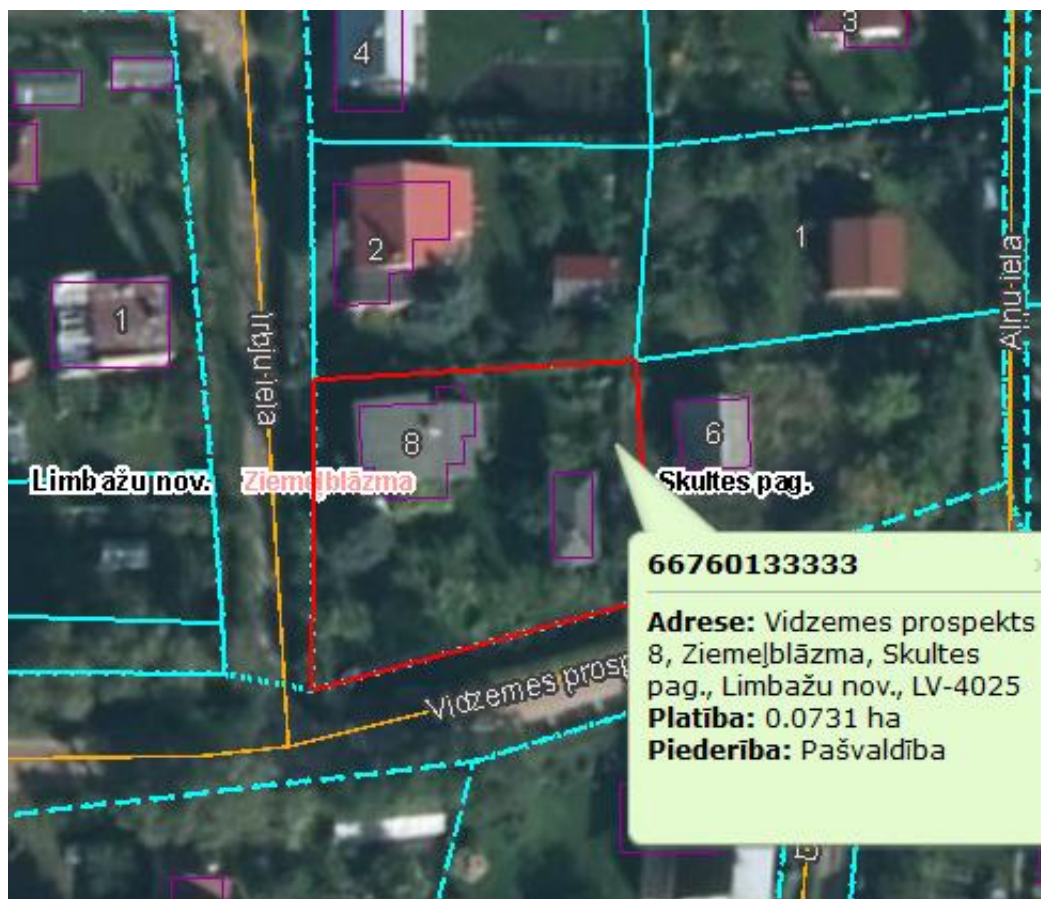

18.§

Par zemes vienības ar kadastra apzīmējumu 66760050041, “Viļķi”, Skultes pagastā, iznomāšanu

Ziņo L. Viļčinska

Iepazinusies ar sagatavoto lēmuma projektu, pamatojoties uz likuma „Par pašvaldībām” 14. panta otrās daļas 3. punktu, Valsts pārvaldes iekārtas likuma 87. panta otro daļu, likuma „Par nekustamā īpašuma nodokli” 2. panta piekto daļu, Pievienotās vērtības nodokļa likuma 3. panta desmitās daļas 13. punktu, Ministru kabineta 2018.gada 19.jūnija noteikumu Nr.350 „Publiskas personas zemes nomas un apbūves tiesības noteikumi” 5., 6., 7. un 17. punktu, **atklāti balsojot elektroniski tiešsaistē: PAR – _____, PRET – _____, ATTURAS – _____**, komiteja **NOLEMJ:**

1. Iznomāt (vārds, uzvārds, personas kods) un (vārds, uzvārds, personas kods) bez apbūves tiesībām nekustamā īpašuma: “Viļķi”, Skultes pagastā, Limbažu novadā, kadastra numurs 66760050041, zemes vienību ar kadastra apzīmējumu 66760050041, 0.0814 ha platībā, ar lietošanas mērķi – īpašumā esošās būves uzturēšanai un apsaimniekošanai (shēma pielikumā).

2. Noteikt iznomātā zemesgabala nomas maksu 1,5 % no kadastrālās vērtības, bet ne mazāk kā 28,00 euro gadā, papildus nomas maksai maksājot pievienotās vērtības nodokli un nekustamā īpašuma nodokli.
3. Noteikt, ka nomas līgums slēdzams pēc pozitīva Limbažu novada pašvaldības, Salacgrīvas novada domes un Alojās novada domes Finanšu komisijas lēmuma saņemšanas, atbilstoši Administratīvo teritoriju un apdzīvoto vietu likuma Pārejas noteikumu 20.punktam.
4. Lēmuma projektu virzīt izskatīšanai Limbažu novada domes sēdē.
5. Izvērstais lēmums sēdes protokola pielikumā.

Pielikums



19.§

Par zemes vienības ar kadastra apzīmējumu 6688 004 0205, Viļķenes pagastā, Limbažu novadā, daļas, 0,06 ha platībā, iznomāšanu

Ziņo L. Viļčinska

Iepazinusies ar sagatavoto lēmuma projektu, pamatojoties uz likuma „Par pašvaldībām” 14. panta otrās daļas 3. punktu, Valsts pārvaldes iekārtas likuma 87. panta otro daļu, likuma „Par nekustamā īpašuma nodokli” 2. panta piekto daļu, Pievienotās vērtības nodokļa likuma 3. panta desmitās daļas 13. punktu, Ministru kabineta 2018. gada 19. jūnija noteikumu Nr. 350 “Publiskas personas zemes nomas un apbūves tiesības noteikumi” 5., 6., 28., 29.2, 33., 33.6., 35., 52., 139. punktiem, saskaņā ar Limbažu novada domes 2018.gada 22.novembra saistošo noteikumu Nr.31 “Par neapbūvētu zemes gabalu nomas maksas aprēķināšanas kārtību” 3. punktu, **atklāti balsojot elektroniski tiešsaistē: PAR** _____, **PRET** _____, **ATTURAS** _____, komiteja **NOLEMJ:**

1. Iznomāt (vārds, uzvārds, personas kods, deklarētā dzīves vietas adrese) bez apbūves tiesībām nekustamā īpašuma „Pētes-3”, Viļķenes pagastā, zemes vienības ar kadastra apzīmējumu 6688 004 0205, 2,8 ha platībā, daļu 0,06 ha platībā, uz 5 gadiem, ar izmantošanas mērķi - personiskās palīgsaimniecības vajadzībām.

2. Noteikt nomas maksu 1,5 % no zemesgabala kadastrālās vērtības, bet ne mazāk kā 7,00 EUR gadā, papildus nomas maksai maksājot pievienotās vērtības nodokli un nekustamā īpašuma nodokli (shēma pielikumā).
3. Noteikt, ka nomas līgumi slēdzami pēc pozitīva Limbažu novada pašvaldības, Salacgrīvas novada domes un Alojās novada domes Finanšu komisijas lēmuma saņemšanas, atbilstoši Administratīvo teritoriju un apdzīvoto vietu likuma Pārejas noteikumu 20. punktam.
5. Lēmuma projektu virzīt izskatīšanai Limbažu novada domes sēdē.
6. Izvērstais lēmums sēdes protokola pielikumā.

Pielikums

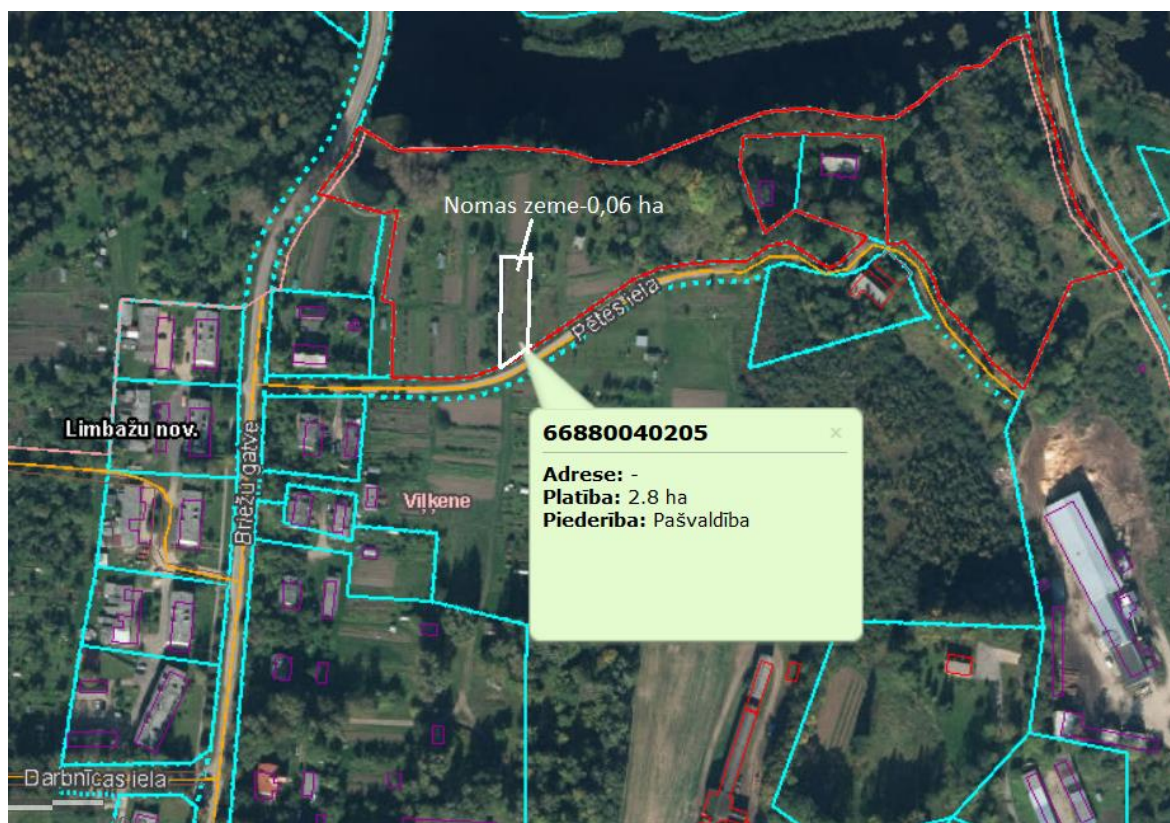

Iznomājamā zemes vienības daļa

20.§

Par zemes vienības ar kadastra apzīmējumu 6664 010 0143, Jaunkarūsas, Limbažu pagastā, Limbažu novadā, daļas iznomāšanu

Ziņo L. Viļčinska

Iepazinusies ar sagatavoto lēmuma projektu, pamatojoties uz likuma „Par pašvaldībām” 14. panta otrās daļas 3. punktu, Valsts pārvaldes iekārtas likuma 87. panta otro daļu, likuma „Par nekustamā īpašuma nodokli” 2. panta piekto daļu, Pievienotās vērtības nodokļa likuma 3. panta desmitās daļas 13. punktu, Ministru kabineta 2018. gada 19. jūnija noteikumu Nr. 350 “Publiskas personas zemes nomas un apbūves tiesības noteikumi” 5., 6., 28., 29.2, 33., 33.6., 35., 52., 139. punktiem, saskaņā ar Limbažu novada domes 2018.gada 22.novembra saistošo noteikumu Nr.31 “Par neapbūvētu zemes gabalu nomas maksas aprēķināšanas kārtību” 3. punktu, **atklāti balsojot elektroniski tiešsaistē: PAR** _____, **PRET** – _____, **ATTURAS** – _____, komiteja **NOLEMJ:**

1. Iznomāt (vārds, uzvārds, personas kods, deklarētā adrese) bez apbūves tiesībām nekustamā īpašuma “Jaunkarūsas”, Limbažu pagastā, Limbažu novadā, kadastra Nr. 66640100143, zemes vienības, ar

kadastra apzīmējumu 6664 010 0143, daļu 0,16 ha platībā, uz 5 gadiem, ar izmantošanas mērķi - personiskās palīgsaimniecības vajadzībām (shēma pielikumā)

2. Noteikt nomas maksu 1,5 % no zemesgabala kadastrālās vērtības, bet ne mazāk kā 7,00 EUR gadā, papildus nomas maksai maksājot pievienotās vērtības nodokli un nekustamā īpašuma nodokli (shēma pielikumā).
3. Noteikt, ka nomas līgums slēdzams pēc pozitīva Limbažu novada pašvaldības, Salacgrīvas novada domes un Alojās novada domes Finanšu komisijas lēmuma saņemšanas, atbilstoši Administratīvo teritoriju un apdzīvoto vietu likuma Pārejas noteikumu 20. punktam.
4. Lēmuma projektu virzīt izskatīšanai Limbažu novada domes sēdē.
5. Izvērstais lēmums sēdes protokola pielikumā.

Pielikums

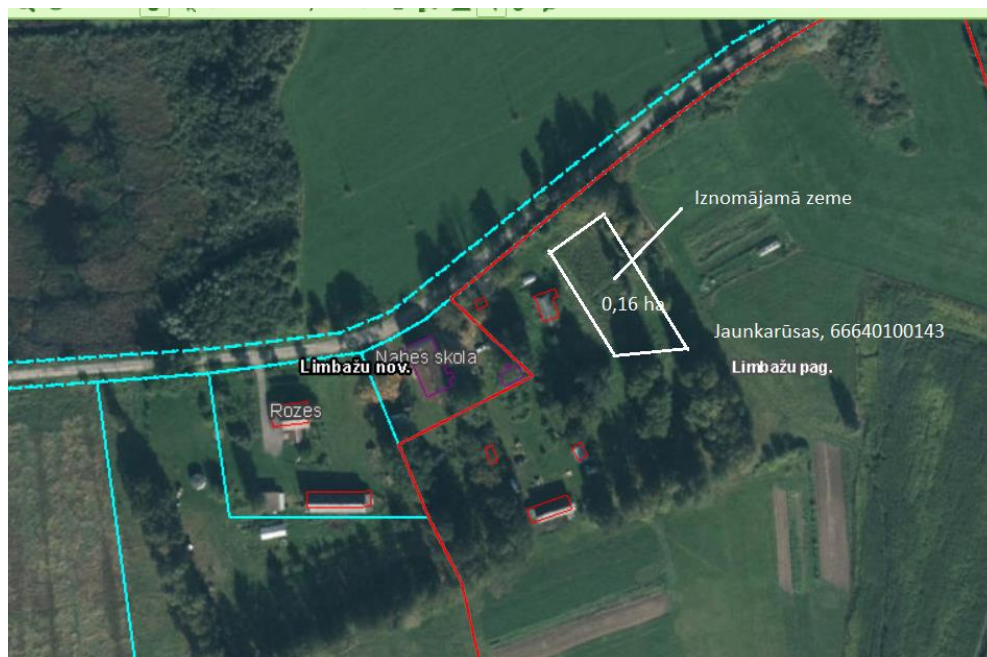

21.§

Par zemes vienības ar kadastra apzīmējuma 6676 011 0035, Skultes pagastā, Limbažu novadā, iznomāšanu

Ziņo L. Viļčinska

Iepazinusies ar sagatavoto lēmuma projektu, pamatojoties uz likuma „Par pašvaldībām” 14. panta otrās daļas 3. punktu, Valsts pārvaldes iekārtas likuma 87. panta otro daļu, likuma „Par nekustamā īpašuma nodokli” 2. panta piekto daļu, Pievienotās vērtības nodokļa likuma 3. panta desmitās daļas 13. punktu, Ministru kabineta 2018. gada 19. jūnija noteikumu Nr. 350 “Publiskas personas zemes nomas un apbūves tiesības noteikumi” 5., 6., 28., 29.8., 33., 33.6., 35., 52.punktiem, **atklāti balsojot elektroniski tiešsaistē: PAR – _____, PRET – _____, ATTURAS – _____, komiteja NOLEMJ:**

1. Iznomāt (vārds, uzvārds, personas kods, adrese) bez apbūves tiesībām, nekustamā īpašuma ar kadastra Nr. 6676 011 0057, Skultes pagastā, Limbažu novadā, zemes vienību ar kadastra apzīmējumu 6676 011 0035, 4,43 ha platībā, uz 5 gadiem, lauksaimnieciskai ražošanai (shēma pielikumā).
2. Nekustamā īpašuma un teritoriālā plānojuma nodaļai organizēt 1. punktā minētā zemes gabala novērtēšanu un tirgus nomas maksas noteikšanu, pieaicinot sertificētu vērtētāju un nomas līguma noslēgšanu.
3. Noteikt nomniekam pienākumu: kompensēt neatkarīgā vērtētāja atlīdzības summu.

4. Noteikt, ka nomas līgumi slēdzami pēc pozitīva Limbažu novada pašvaldības, Salacgrīvas novada domes un Alojās novada domes Finanšu komisijas lēmuma saņemšanas, atbilstoši Administratīvo teritoriju un apdzīvoto vietu likuma Pārejas noteikumu 20. punktam.
5. Lēmuma projektu virzīt izskatīšanai Limbažu novada domes sēdē.
6. Izvērstais lēmums sēdes protokola pielikumā.

Pielikums

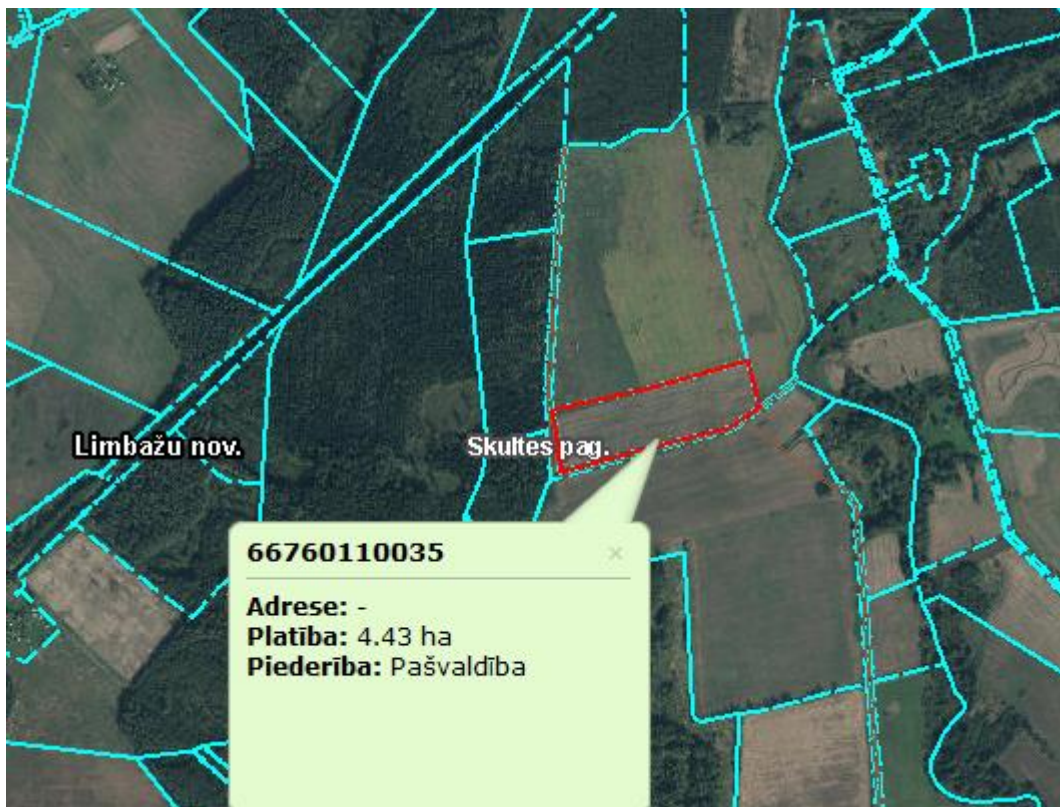

22.§

Par zemes vienības ar kadastra apzīmējumu 66640050188, Lādes vītoli, Limbažu pagastā, Limbažu novadā, daļas iznomāšanu

Ziņo L. Viļčinska

Iepazinusies ar sagatavoto lēmuma projektu, pamatojoties uz likuma „Par pašvaldībām” 14. panta otrās daļas 3. punktu, Valsts pārvaldes iekārtas likuma 87. panta otro daļu, likuma „Par nekustamā īpašuma nodokli” 2. panta piekto daļu, Pievienotās vērtības nodokļa likuma 3. panta desmitās daļas 13. punktu, Ministru kabineta 2018. gada 19. jūnija noteikumu Nr. 350 “Publiskas personas zemes nomas un apbūves tiesības noteikumi” 5., 6., 28., 29.2, 33., 33.6., 35., 52., 139. punktiem, saskaņā ar Limbažu novada domes 2018.gada 22.novembra saistošo noteikumu Nr.31 “Par neapbūvētu zemes gabalu nomas maksas aprēķināšanas kārtību” 3. punktu, **atklāti balsojot elektroniski tiešsaistē: PAR** _____, **PRET** – _____, **ATTURAS** – _____, komiteja **NOLEMJ:**

1. Iznomāt (vārds, uzvārds, personas kods, deklarētā adrese) bez apbūves tiesībām nekustamā īpašuma “Lādes vītoli”, Limbažu pagastā, Limbažu novadā, kadastra nr. 66640050188, zemes vienības ar kadastra apzīmējumu 66640050188 daļu 0,04 ha platībā, uz 5 gadiem, ar izmantošanas mērķi - personiskās palīgsaimniecības vajadzībām (shēma pielikumā).
2. Noteikt nomas maksu 1,5 % no zemesgabala kadastrālās vērtības, bet ne mazāk kā 7,00 EUR gadā, papildus nomas maksai maksājot pievienotās vērtības nodokli un nekustamā īpašuma nodokli. (shēma pielikumā).

3. Noteikt, ka nomas līgums slēdzams pēc pozitīva Limbažu novada pašvaldības, Salacgrīvas novada domes un Alojās novada domes Finanšu komisijas lēmuma saņemšanas, atbilstoši Administratīvo teritoriju un apdzīvoto vietu likuma Pārejas noteikumu 20. punktam.
4. Lēmuma projektu virzīt izskatīšanai Limbažu novada domes sēdē.
5. Izvērstais lēmums sēdes protokola pielikumā.

Pielikums

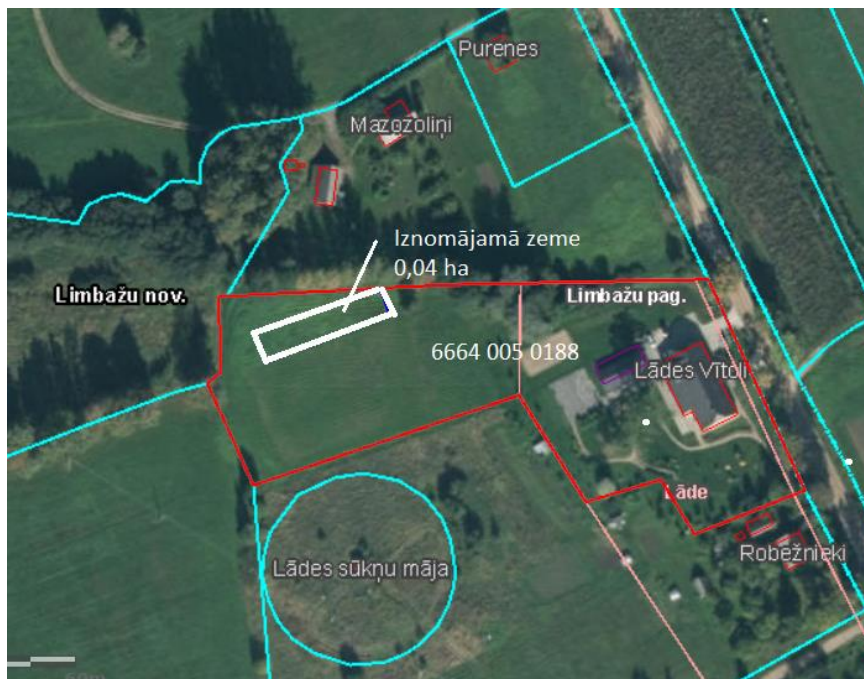

23.§

Par grozījumu veikšanu Limbažu novada domes 2020.gada 30.jūnija lēmumā “Par nekustamā īpašuma ar kadastra Nr. 66760120143, „Saulītes-Listes”, Skultes pagastā, Limbažu novadā, pašvaldības ceļa „Saulītes-Listes” - zemes vienības ar kadastra apzīmējumu 66760120143 nodošanu valstij” (protokols Nr.14, 10.§)

Ziņo L. Viļčinska

Limbažu novada pašvaldība ir izskatījusi AS „Latvijas valsts meži”, reģ Nr.40003466281, 25.02.2021. iesniegumu, kas reģistrēts pašvaldības lietvedības sistēmā 25.02.2021. ar Nr.4.12.1/21/1047. Iesniegumā AS „Latvijas valsts meži”, pamatojoties uz Publiskas personas mantas atsavināšanas likuma 3.panta pirmās daļas sesto punktu, 4.panta pirmo un otro daļu, 42.panta otro daļu, 43.pantu, Pārejas noteikumu 3.punktu, lūdz pašvaldību pieņemt lēmumu par pašvaldībai piekritīgās zemes “Aģes ceļš” (zemes vienības kadastra apzīmējums 66760120143), kas atrodas Limbažu novada Skultes pagastā, nodošanu valstij, Latvijas Republikas Zemkopības ministrijas personā, bezatlīdzības kārtībā, atbilstoši pielikumā pievienotajai shēmai, kā arī lūdz pieņemt lēmumu par zemes vienības sadali, nododamajam ceļa posmam apstiprināt nosaukumu “Aģes ceļš”, bet pašvaldībai paliekošajai zemes vienības daļai apstiprināt jaunu nosaukumu.

Nekustamais īpašums „Aģes ceļš”, Skultes pagastā, Limbažu novadā, kadastra Nr. 66760120143, sastāv no zemes vienības ar kadastra apzīmējumu 66760120143, 1.1 ha platībā. Minētais ceļš Skultes pagasta autoceļu sarakstā iekļauts ar Nr.C4-073. Ceļa posma daļa atrodas AS „Latvijas valsts meži” apsaimniekotajā teritorijā.

Saskaņā ar Publiskas personas mantas atsavināšanas likuma 42.panta otro daļu, atvasinātas publiskas personas nekustamo īpašumu var nodot bez atlīdzības citas atvasinātas publiskas personas vai valsts īpašumā. Atvasinātas publiskas personas lēmējinstītūcija lēmumā par atvasinātas publiskas personas

nekustamā īpašuma nodošanu bez atlīdzības nosaka, kādas valsts pārvaldes funkcijas, atvasinātas publiskas personas funkcijas vai deleģēta pārvaldes uzdevuma veikšanai nekustamais īpašums tiek nodots. Nostiprinot atvasinātas publiskas personas vai valsts īpašuma tiesības uz nekustamo īpašumu, zemesgrāmatā izdarāma atzīme par atvasinātas publiskas personas lēmumā noteiktajiem tiesību aprobežojumiem. Ja nodotais nekustamais īpašums vairs netiek izmantots atvasinātas publiskas personas lēmējinstiucijas lēmumā par atvasinātas publiskas personas nekustamā īpašuma nodošanu bez atlīdzības norādītās valsts pārvaldes funkcijas, atvasinātas publiskas personas funkcijas vai deleģēta pārvaldes uzdevuma veikšanai, valsts vai atvasināta publiska persona šo īpašumu bez atlīdzības nodod tai atvasinātai publiskai personai, kura šo nekustamo īpašumu nodevusi.

Saskaņā ar likuma "Par pašvaldībām" 14. panta pirmās daļas 2.punktu, pildot savas funkcijas, pašvaldībām likumā noteiktajā kārtībā ir tiesības: iegūt un atsavināt kustamo un nekustamo mantu, privatizēt pašvaldību īpašuma objektus, slēgt darījumus, kā arī veikt citas privāttiesiska rakstura darbības; saskaņā ar 21.panta pirmās daļas 17.punktu, Dome var lemt par pašvaldības nekustamā īpašuma atsavināšanu, ieķīlāšanu vai privatizēšanu, kā arī par nekustamās mantas iegūšanu pašvaldības īpašumā.

Saskaņā ar Nekustamā īpašuma valsts kadastra likuma 1.panta 14.punktu, nekustamā īpašuma nosaukums ir ar pašvaldības lēmumu nekustamajam īpašumam lauku apvidū un, ja nekustamā īpašuma sastāvā esošā zemes vienība vai būve nav adresācijas objekts, nekustamajam īpašumam pilsētā vai ciema teritorijā piešķirts rekvizīts, kas nav adrese. Saskaņā ar šī paša likuma 53.panta pirmās daļas 1.b.apakšpunktu, par nekustamo īpašumu Kadastra informācijas sistēmā reģistrē nekustamā īpašuma nosaukumu, ja pašvaldība tādu piešķirusi.

Pašvaldība lēmumam par nosaukuma piešķiršanu pievieno vietas situācijas plānu vai izkopējumu no detālplānojuma, kā arī lēmumā norāda, konkrētajam objektam piešķirto nosaukumu vai numuru, kā arī veiktās darbības – nosaukuma (numura) piešķiršanu, maiņu vai likvidāciju. Pašvaldības dome piecu darba dienu laikā pēc lēmuma parakstīšanas iesniedz tā apliecinātu kopiju vai izrakstu no attiecīgā lēmuma Valsts zemes dienestā.

Saskaņā ar Administratīvā procesa likumu tiek uzsākta administratīvā lieta uz iesniedzēja rakstiska iesnieguma pamata, un lēmums tiek sagatavots kā administratīvais akts minētā likuma 67.pantā noteiktajā kārtībā.

Pamatojoties uz iepriekš minēto, kā arī uz likuma "Par pašvaldībām" 14. panta pirmās daļas 2.punktu, 21.panta pirmās daļas 17.punktu, Publiskas personas mantas atsavināšanas likuma 42.panta otro daļu, Administratīvā procesa likuma 67.pantu, Nekustamā īpašuma valsts kadastra likuma 1.panta 14.punktu, **atklāti balsojot elektroniski tiešsaistē: PAR – _____, PRET – _____, ATTURAS – _____, komiteja NOLEMJ:**

1. Grozīt Limbažu novada domes 2020.gada 30.jūnija lēmuma "Par nekustamā īpašuma ar kadastra Nr. 66760120143, „Saulītes-Listes”, Skultes pagastā, Limbažu novadā, pašvaldības ceļa „Saulītes-Listes” - zemes vienības ar kadastra apzīmējumu 66760120143 nodošanu valstij” (protokols Nr.14.,10.§) lemjošo daļu, izsakot to šādā redakcijā:
"1. Mainīt nekustamā īpašuma ar kadastra Nr. 66760120143, „Saulītes-Listes”, Skultes pagastā, Limbažu novadā nosaukumu uz "Aģes ceļš", Skultes pagasts, Limbažu novads.
2. Nodot īpašumā, bez atlīdzības, Latvijas valstij Latvijas Republikas Zemkopības ministrijas personā nekustamo īpašumu ar kadastra Nr. 66760120143, „ Aģes ceļš”, Skultes pagastā, Limbažu novadā, pašvaldības ceļu „Aģes ceļš” - 0.8 ha platībā, Meža likumā noteiktās, valstij piekrītošās un piederošās meža zemes apsaimniekošanas un aizsardzības nodrošināšanai (pielikums)."
2. Noteikt aizliegumu Zemkopības ministrijai nekustamo īpašumu "Aģes ceļš" atsavināt un apgrūtināt to ar lietu tiesībām, kā arī noteikt pienākumu Zemkopības ministrijai bez atlīdzības nodot nekustamo īpašumu Limbažu novada pašvaldībai, ja tas netiek izmantots meža apsaimniekošanas un aizsardzības funkciju nodrošināšanai, attiecīgi par to izdarot atzīmi zemesgrāmatā.
3. Šo lēmumu var pārsūdzēt Administratīvās rajona tiesas Valmieras tiesu namā (Voldemāra Baloža ielā 13A, Valmierā, LV-4201) viena mēneša laikā no tā spēkā stāšanās dienas).
4. Lēmuma projektu virzīt izskatīšanai Limbažu novada domes sēdē.

Pielikums

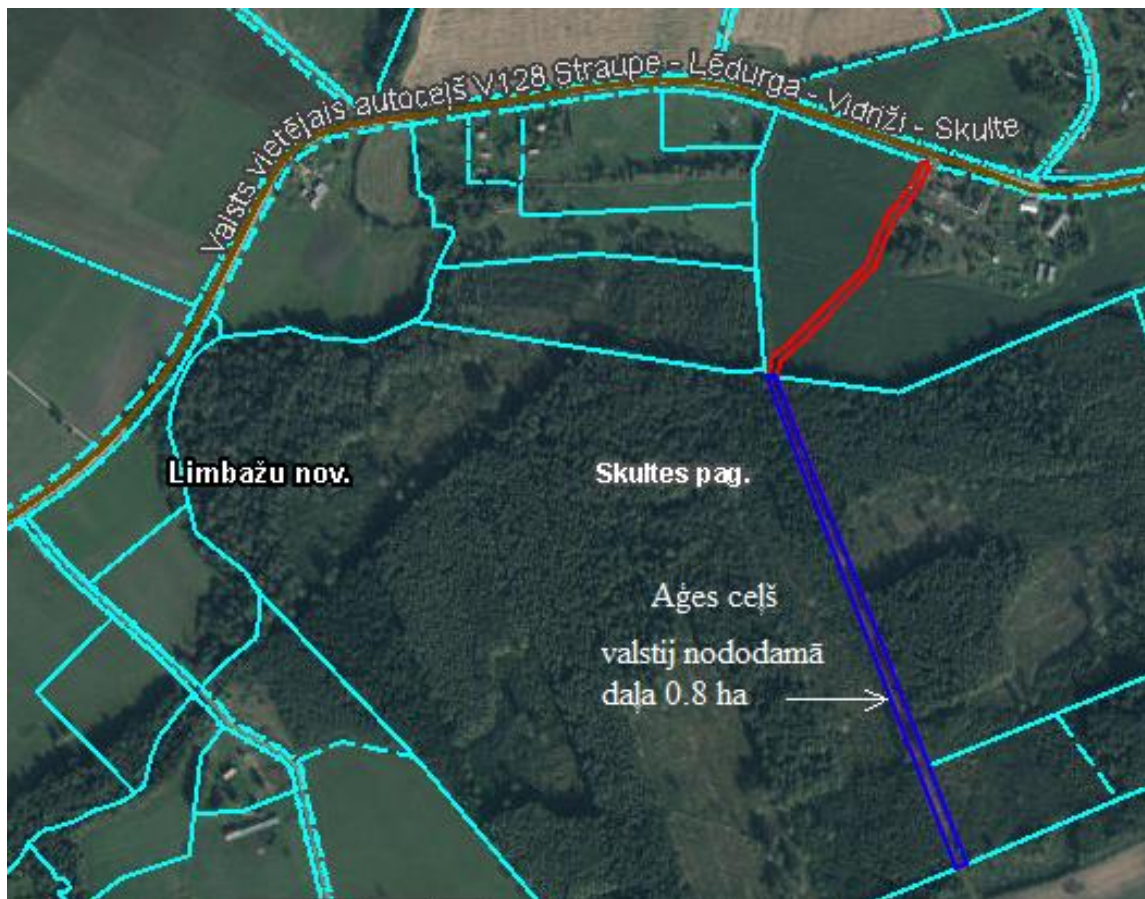

24.§

Par nekustamā īpašuma ar kadastra Nr. 66640060234, Autoceļš P53, Limbažu pagastā, Limbažu novadā, ceļa posmu pārņemšanu Limbažu novada pašvaldībai

Ziņo L. Viļčinska

Limbažu novada pašvaldība ir saņēmusi VSIA „Latvijas valsts ceļi”, reģ Nr.40003344207, 24.02.2021. iesniegumu Nr. 4.9/2290 (reģistrēts ar Nr.4.12.1/21/1006) par valsts reģionālā autoceļa P53 “Dūči-Limbaži” atsevišķu tā posmu turpmāko pārvaldīšanu pēc AS “Ceļuprojekts” izstrādātā būvprojekta “Valsts reģionālā autoceļa P53 Dūči-Limbaži km 18,35 – 26,15 pārbūve”. VSIA “Latvijas Valsts ceļi” saskaņā ar Deleģēšanas līgumā, kas noslēgts starp Satiksmes ministriju un VSIA „Latvijas valsts ceļi”, (turpmāk tekstā - LVC), doto pilnvarojumu pārvaldīt valsts autoceļu tīklu, izvērtējusi Limbažu novadā esošā valsts reģionālā autoceļa P53 “Dūči-Limbaži” (turpmāk – autoceļš “P53”), posmu no 20km-21km un posmu no 24,2km-24,6km, atbilstību piešķirtajam valsts reģionālo autoceļu statusam un atsevišķu tā posmu turpmāko pārvaldīšanu pēc AS “Ceļuprojekts” izstrādātā būvprojekta “Valsts reģionālā autoceļa P53 Dūči-Limbaži km 18,35 – 26,15 pārbūve” (turpmāk – Projekts) īstenošanas 2021. gadā. Projekta ietvaros ir paredzēts iztaisnot autoceļa P53 posmus. Ņemot vērā minēto, VSIA “Latvijas Valsts ceļi lūdz sniegt apstiprinājumu, vai Limbažu novada pašvaldība pārņems savā valdījumā sekojošus autoceļa P53 posmus, kuri pēc pārbūves īstenošanas vairs nebūs nepieciešami valsts funkciju īstenošanai:

1. saglabājamo ceļa posmu Jaunslauņu līkumā (no Pk242+40 līdz Pk244+60 kreisā pusē no projektētās ass) ;
2. esošo ceļa posmu (no Pk200+20 līdz Pk209+00), iekļaujot rekultivējamus posmus no Pk201+60 līdz Pk202+80, kā arī no Pk207+50 līdz Pk208+80.

Nekustamais īpašums ar kadastra Nr. 66640060234, Autoceļš P53, Limbažu pagastā, Limbažu novadā, sastāv no trim zemes vienībām ar kadastra apzīmējumiem 66640060234, 0.8 ha, 66640050230, 13.4 ha, 66640030713 , 6.8 ha platībā, un piekrit LR Satiksmes ministrijai.

Limbažu novada pašvaldība ir izvērtējusi autoceļa P53 posmus, kuri pēc pārbūves īstenošanas vairs nebūs nepieciešami valsts funkciju īstenošanai un piekrīt pārņemt ceļa posmu bez rekultivācijas Jaunslauņu līkumā no Pk242+40 līdz Pk244+60 un ceļa posmu no Pk200+20 līdz zemes vienību 66640050152, 66640050066 un 66640050230 krustpunktam.

Saskaņā ar Publiskas personas mantas atsavināšanas likuma 42.panta pirmo daļu, valsts nekustamo īpašumu var nodot bez atlīdzības atvasinātas publiskas personas īpašumā. Ministru kabinets lēmumā par valsts nekustamā īpašuma nodošanu bez atlīdzības atvasinātas publiskas personas īpašumā nosaka, kādu atvasinātas publiskas personas funkciju vai deleģēta pārvaldes uzdevuma veikšanai nekustamais īpašums tiek nodots. Nostiprinot atvasinātas publiskas personas īpašuma tiesības uz nekustamo īpašumu, zemesgrāmatā izdarāma atzīme par Ministru kabineta lēmumā noteiktajiem tiesību aprobežojumiem. Ja nodotais nekustamais īpašums vairs netiek izmantots Ministru kabineta lēmumā par valsts nekustamā īpašuma nodošanu bez atlīdzības atvasinātas publiskas personas īpašumā norādīto funkciju vai deleģēta pārvaldes uzdevuma veikšanai, atvasināta publiska persona šo īpašumu bez atlīdzības nodod valstij.

Saskaņā ar likuma „Par pašvaldībām” 15.panta pirmās daļas 2.punktu, pašvaldībām ir šādas autonomās funkcijas: gādāt par savas administratīvās teritorijas labiekārtošanu un sanitāro tīrību (ielu, ceļu un laukumu būvniecība, rekonstruēšana un uzturēšana; ielu, laukumu un citu publiskai lietošanai paredzēto teritoriju apgaismošana).

Saskaņā ar likuma „Par pašvaldībām” 14. panta pirmās daļas 2.punktu, pildot savas funkcijas, pašvaldībām likumā noteiktajā kārtībā ir tiesības iegūt un atsavināt kustamo un nekustamo mantu, privatizēt pašvaldību īpašuma objektus, slēgt darījumus, kā arī veikt citas privāttiesiska rakstura darbības.

Saskaņā ar likuma „Par pašvaldībām” 21.panta pirmās daļas 17.punktu, dome var lemt par pašvaldības nekustamā īpašuma atsavināšanu, ieķīlāšanu vai privatizēšanu, kā arī par nekustamās mantas iegūšanu pašvaldības īpašumā.

Pamatojoties uz iepriekš minēto, kā arī uz Publiskas personas mantas atsavināšanas likuma 42.panta pirmo daļu, likuma “Par pašvaldībām” 14. panta pirmās daļas 2.punktu, 21.panta pirmās daļas 17.punktu, **atklāti balsojot elektroniski tiešsaistē: PAR – _____, PRET – _____, ATTURAS – _____, komiteja NOLEMJ:**

1. Pārņemt Limbažu novada pašvaldības valdījumā no LR Satiksmes ministrijai piederošā nekustamā īpašuma: Autoceļš P53, Limbažu pagastā, Limbažu novadā, kadastra Nr. 66640060234, zemes vienības ar kadastra apzīmējumu 66640030713 daļu - ceļa posmu Jaunslauņu līkumā no Pk242+40 līdz Pk244+60, apmēram 0.7 ha platībā, un zemes vienības ar kadastra apzīmējumu 66640050230 daļu - ceļa posmu no Pk200+20 līdz zemes vienību 66640050152, 66640050066 un 66640050230 krustpunktam, apmēram 0.8 ha platībā (platība tiks precizēta pēc kadastrālās uzmērīšanas), lai tos izmantotu likuma „Par pašvaldībām” 15.panta pirmās daļas 2. punktā noteikto funkciju realizēšanai (shēmas 1., 2.pielikumā).
2. Lēmuma projektu virzīt izskatīšanai Limbažu novada domes sēdē.

1.Pielikums



2.Pielikums

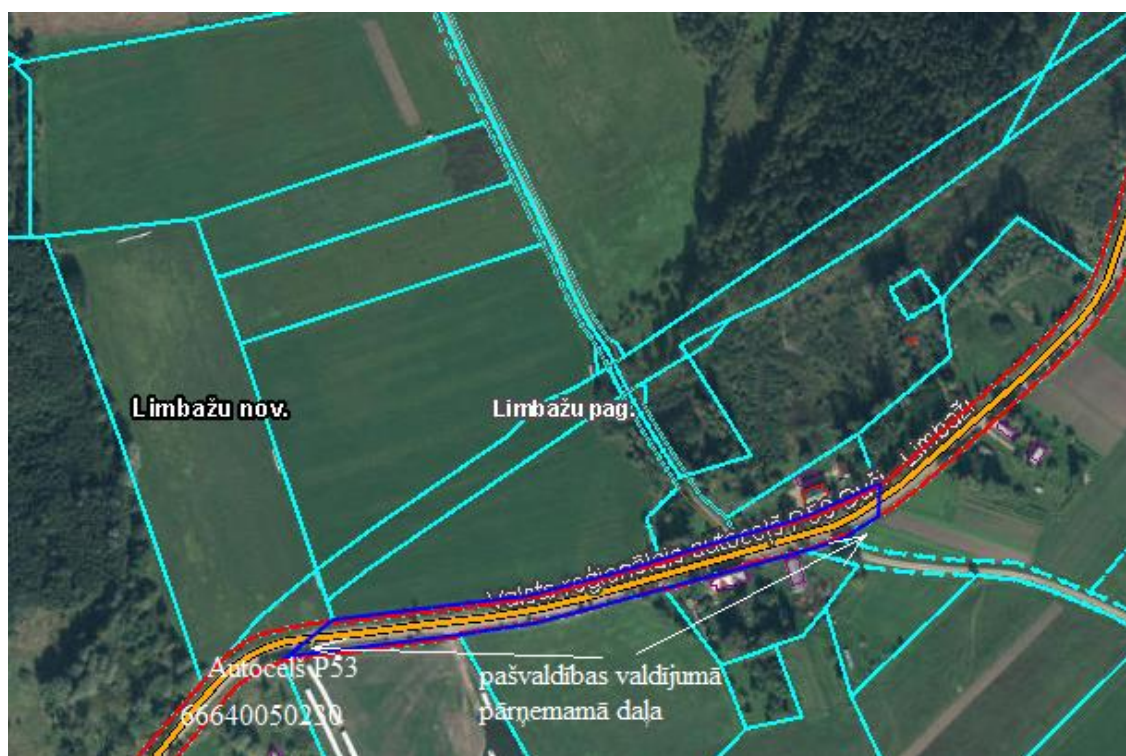

25.§

Par zemes vienības reģistrēšanu zemesgrāmatā uz Limbažu novada pašvaldības vārda

Ziņo L. Viļčinska

Limbažu novada pašvaldībā ir saņemta Valsts zemes dienesta Vidzemes reģionālās nodaļas (turpmāk – VZD) 19.02.2021. vēstule Nr. 9-01/995507-1/4 “Par neizpirktās zemes ieskatīšanu rezerves zemes fondā”, kas reģistrēta lietvedības sistēmā 25.02.2021 ar Nr. 4.12.1/21/1063. VZD 2021.gada

2.februārī ir saņēmusi sabiedrības ar ierobežotu atbildību “Publisko aktīvu pārvaldītājs Possessor” (turpmāk – Sabiedrība) 2021.gada 2.februāra vēstuli Nr.1.17/1826 „Par izbeigtajiem zemes nomaksas izpirkuma līgumiem”, kurā sabiedrība informē par to, ka ir izbeigts ar zemes izpircēju (vārds, uzvārds) 2010.gada 30.decembrī noslēgtais zemes nomaksas izpirkuma līgums Nr.1/CP-200 par zemes vienības ar kadastra apzīmējumu 66760120082 izpirkšanu, jo zemes izpircējs nav izpildījis līgumā noteiktās saistības. Ņemot vērā iepriekš minēto, VZD informē, ka 2021.gada 17.februārī, pamatojoties uz Sabiedrības vēstuli, ir veikta datu aktualizācija Nekustamā īpašuma valsts kadastra informācijas sistēmā, ieskaitot (vārds, uzvārds) lietošanā piešķirto zemes vienību ar kadastra apzīmējumu 66760120082 rezerves zemes fondā. Nekustamā īpašuma lietošanas mērķis ir zeme, uz kuras galvenā saimnieciskā darbība ir lauksaimniecība.

Saskaņā ar Zemes pārvaldības likuma 17.panta sesto daļu, zemes gabali, par kuriem šā panta piektajā daļā noteiktajā termiņā pašvaldības un ministrijas Valsts zemes dienesta publicētajos rezerves zemes fondā ieskaitītās un īpašuma tiesību atjaunošanai neizmantotās zemes izvērtēšanas sarakstos nav izdarījušas atzīmi par zemes gabala piederību vai piekritību pašvaldībai vai valstij, piekrīt vietējai pašvaldībai tās administratīvajā teritorijā. Tādējādi vietējai pašvaldībai piekrīt zemes vienības, par kurām VZD tīmekļa vietnē publicētajos pašvaldību VZD iesniegtajos sarakstos, kuros apkopotas valsts institūciju un pašvaldību izdarītās atzīmes par rezerves zemes fondā ieskaitīto zemes vienību piekritību valstij vai pašvaldībai (turpmāk - apkopotais saraksts), nav izdarītas atzīmes.

Ievērojot to, ka Zemes pārvaldības likuma 17.panta sestā daļa neparedz iemeslus, kāpēc nozaru ministriju un pašvaldību izvērtētajā zemes vienību sarakstā nav izdarītas atzīmes par zemes vienību piederību vai piekritību pašvaldībai vai valstij, kā arī to, ka ne Ministru kabineta 2016.gada 29.marta noteikumu Nr. 190 "Kārtība, kādā pieņem lēmumu par rezerves zemes fondā ieskaitīto zemes gabalu un īpašuma tiesību atjaunošanai neizmantoto zemes gabalu piederību vai piekritību" normas, ne Zemes pārvaldības likuma pārejas noteikumu 11.punkts neparedz tiesības Ministru kabinetam izdot rīkojumu par zemes vienību piederību vai piekritību valstij, ja nozaru ministrijas Zemes pārvaldības likuma 17.panta piektajā daļā noteiktajā divu gadu laikā nav atzīmējušas apkopotos sarakstos zemes piederību vai piekritību valstij, kā arī neparedz pašvaldībām tiesības pieņemt lēmumu par zemes vienības piederību vai piekritību pašvaldībai atbilstoši likumā "Par valsts un pašvaldību īpašuma tiesībām un to nostiprināšanu zemesgrāmatās" noteiktajiem kritērijiem, tad uzskatāms, ka zemes vienības, kuras ieskaitītas rezerves zemes fondā pēc apkopotā saraksta publicēšanas VZD tīmekļa vietnē, piekrīt vietējai pašvaldībai atbilstoši Zemes pārvaldības likuma 17.panta sestajai daļai.

Ņemot vērā minēto un to, ka šajā vēstulē norādītā zemes vienība ir iekļauta rezerves zemes fondā pēc apkopotā saraksta publicēšanas Valsts zemes dienesta tīmekļa vietnē, secināms, ka attiecīgā zemes vienība atzīstama kā vietējai pašvaldībai piekrītoša, par ko pašvaldībai pieņemams Zemes pārvaldības likuma 17.panta sestajā daļā noteiktais lēmums.

Saskaņā ar Zemes pārvaldības likuma 17.panta pirmo daļu, rezerves zemes fondā ieskaitīto zemes gabalu un īpašuma tiesību atjaunošanai neizmantoto zemes gabalu valdītājs ir attiecīgā vietējā pašvaldība līdz brīdim, kad Ministru kabinets izdod rīkojumu par to ierakstīšanu zemesgrāmatā uz valsts vārda vai tie tiek ierakstīti zemesgrāmatā uz vietējās pašvaldības vārda.

Saskaņā ar Ministru kabineta 2016. gada 15. marta (prot. Nr. 13 20. §) rīkojumu Nr. 201 “Par zemes reformas pabeigšanu Limbažu novada lauku apvidū”, kas pieņemts pamatojoties uz likuma "Par zemes reformas pabeigšanu lauku apvidos" 5. pantu, pabeigta zemes reforma Limbažu novada lauku apvidū. Noteiktajā termiņā Limbažu novada pašvaldība un ministrijas Valsts zemes dienesta publicētajos rezerves zemes fondā ieskaitītās un īpašuma tiesību atjaunošanai neizmantotās zemes izvērtēšanas sarakstos nav izdarījušas atzīmi par zemes gabala piederību vai piekritību pašvaldībai vai valstij.

Saskaņā ar 2018.gada 27.septembrī Saeimā pieņemtajiem “Grozījumiem Zemes pārvaldības likumā”, kas stājās spēkā 2018.gada 25.oktobrī, Zemes pārvaldības likuma 17. panta sesto daļu, šā panta pirmajā daļā minētie zemes gabali, par kuriem šā panta piektajā daļā noteiktajā termiņā pašvaldības un ministrijas Valsts zemes dienesta publicētajos rezerves zemes fondā ieskaitītās un īpašuma tiesību atjaunošanai neizmantotās zemes izvērtēšanas sarakstos nav izdarījušas atzīmi par zemes gabala piederību vai piekritību pašvaldībai vai valstij, piekrīt vietējai pašvaldībai tās administratīvajā teritorijā. Lēmumu par šo zemes gabalu ierakstīšanu zemesgrāmatās pieņem pašvaldība.

Pamatojoties uz likuma "Par pašvaldībām" 21.panta pirmās daļas 27.punktu, Zemes pārvaldības likuma 17. panta sesto daļu, Ministru kabineta 2016. gada 15. marta rīkojumu Nr. 201 "Par zemes reformas pabeigšanu Limbažu novada lauku apvidū" (prot. Nr. 13 20. §), **atklāti balsojot elektroniski tiešsaistē: PAR – _____, PRET – _____, ATTURAS – _____**, komiteja **NOLEMJ:**

1. Nekustamā īpašuma "Temīras", Skultes pagastā, Limbažu novadā, kadastra Nr. 66760120082, zemes vienību ar kadastra apzīmējumu 66760120082, 5.05 ha platībā, reģistrēt Vidzemes rajona tiesas Zemesgrāmatas datos uz Limbažu novada pašvaldības vārda, pamatojoties uz Zemes pārvaldības likuma 17.panta sesto daļu (shēma pielikumā).
2. Lēmuma projektu virzīt izskatīšanai Limbažu novada domes sēdē.
3. Izvērstais lēmums sēdes protokola pielikumā.

Pielikums



26.§

Par grozījumu veikšanu Limbažu novada domes 2012.gada 26.jūlija lēmumā "Par zemes lietošanas tiesību izbeigšanos un nomas pirmtiesībām uz zemes vienībām Limbažu novadā" (protokols Nr.12, 13.§)

Ziņo L. Viļčinska

Saskaņā ar Limbažu novada domes 2012.gada 26.jūlija lēmumu "Par zemes lietošanas tiesību izbeigšanos un nomas pirmtiesībām uz zemes vienībām Limbažu novadā" (protokols Nr.12, 13.§) (turpmāk - Lēmums), Lēmumā minētās zemes vienības Limbažu novadā noteiktas kā Limbažu novada pašvaldībai piekritošas un reģistrējamas zemesgrāmatā uz Limbažu novada pašvaldības vārda.

Limbažu novada pašvaldības Nekustamā īpašuma un teritoriālā plānojuma nodaļa ir konstatējusi, ka Lēmuma lemjošās daļas 2.punkts ir jāpapildina ar tiesisko pamatojumu, uz kura pamata, saskaņā ar likuma „Par valsts un pašvaldību zemes īpašuma tiesībām un to nostiprināšanu zemesgrāmatās”, Lēmumā

minētās zemes vienības Limbažu novadā tiek ieskaitītas un reģistrētas zemesgrāmatas datos uz Limbažu novada pašvaldības vārda.

Lēmumā minētās zemes vienības piekrīt Limbažu novada pašvaldībai saskaņā ar likuma "Par valsts un pašvaldību zemes īpašuma tiesībām un to nostiprināšanu zemesgrāmatās" 3.panta piektās daļas 1.punktu, 3.panta piektās daļas 2.punktu, 4.¹. panta otrās daļas 5.punktu.

Saskaņā ar likuma "Par valsts un pašvaldību zemes īpašuma tiesībām un to nostiprināšanu zemesgrāmatās" 4.¹. panta otrās daļas 5.punktu, zeme, kuras piederība 1940.gada 21.jūlijā nav konstatēta, zemes reformas laikā piekrīt pašvaldībai un ierakstāma zemesgrāmatā uz pašvaldības vārda, ja vietējās pašvaldības teritorijas plānojumā attiecīgi neapbūvēti zemes gabali paredzēti jaunu pašvaldības ēku (būvju) celtniecībai vai pašvaldību funkciju īstenošana.

Saskaņā ar likuma „Par pašvaldībām” 15.panta pirmās daļas 13.punktu, pašvaldības autonomā funkcija ir saskaņā ar attiecīgās pašvaldības teritorijas plānojumu noteikt zemes izmantošanas un apbūves kārtību.

Limbažu novada pašvaldībai zemes vienības nepieciešamas likuma „Par pašvaldībām” 15.panta pirmās daļas 13.punktā noteikto pašvaldības autonomo funkciju veikšanai, t.i., pašvaldības autonomā funkcija ir saskaņā ar attiecīgās pašvaldības teritorijas plānojumu noteikt zemes izmantošanas un apbūves kārtību. Saskaņā ar Limbažu novada teritorijas plānojumu 2012.-2024.gadam zemes vienības ir noteiktas kā mazdārziņu teritorijas, lauku zemes, individuālo dzīvojamo māju apbūves zemes, kuras nepieciešamas Limbažu novada pašvaldības iedzīvotājiem.

Pamatojoties uz Valsts un pašvaldību īpašuma privatizācijas un privatizācijas sertifikātu izmantošanas pabeigšanas likuma 25.panta pirmās daļas 4.punktu, 2 daļu un otrās daļas 2.¹ punktu, likuma "Par valsts un pašvaldību zemes īpašuma tiesībām un to nostiprināšanu zemesgrāmatās" 3.panta piektās daļas 1.punktu, 3.panta piektās daļas 2.punktu, 4.¹. panta otrās daļas 5.punktu, likuma „Par pašvaldībām” 15.panta pirmās daļas 13.punktu, **atklāti balsojot elektroniski tiešsaistē: PAR – _____, PRET – _____, ATTURAS – _____, komiteja NOLEMJ:**

1. Grozīt Limbažu novada domes 2012.gada 26.jūlija lēmuma "Par zemes lietošanas tiesību izbeigšanos un nomas pirmtiesībām uz zemes vienībām Limbažu novadā" (protokols Nr.12, 13.§) lemjošo daļu, papildinot 2.punktu un to izsakot šādā redakcijā:
"2. Noteikt, ka Lēmuma 1.punkta pielikumā minētās zemes vienības piekrīt Limbažu novada pašvaldībai un reģistrējamas zemesgrāmatas datos saskaņā ar likuma "Par valsts un pašvaldību zemes īpašuma tiesībām un to nostiprināšanu zemesgrāmatās" 3.panta piektās daļas 1.punktu, 3.panta piektās daļas 2.punktu, 4.¹. panta otrās daļas 5.punktu."
2. Lēmuma projektu virzīt izskatīšanai Limbažu novada domes sēdē.

27.§

Par nekustamā īpašuma Garumi 57, Umurgas pagastā, Limbažu novadā, atsavināšanu

Ziņo L. Viļčinska

Limbažu novada pašvaldībā tika saņemts (vārds, uzvārds) 16.08.2020. iesniegums, kas reģistrēts lietvedības sistēmā 17.08.2020. ar Nr. 4.12.1/20/4853. Iesniegumā persona lūdza atsavināt nomāto zemes vienību ar kadastra apzīmējumu 66800011416, Garumi 57, Umurgas pagastā.

Nekustamais īpašums Garumi 57, Umurgas pagastā, Limbažu novadā, kadastra numurs 66800011416, kas sastāv no vienas zemes vienības ar kadastra apzīmējumu 66800011416, 0.059 ha platībā, reģistrēts Vidzemes rajona tiesas Umurgas pagasta zemesgrāmatas nodaļījumā Nr. 100000610605 uz Limbažu novada pašvaldības vārda. Nekustamā īpašuma lietošanas mērķis ir individuālo dzīvojamo māju apbūve. Zemes vienību nomā

Saskaņā ar Publiskas personas mantas atsavināšanas likuma 4. panta pirmo, otro, trešo daļu, atvasinātas publiskas personas mantas atsavināšanu var ierosināt, ja tā nav nepieciešama attiecīgai atvasinātai publiskai personai vai tās iestādēm to funkciju nodrošināšanai, bet publiskas personas mantas atsavināšanu var ierosināt attiecīgās iestādes vadītājs, kā arī cita institūcija (amatpersona), kuras valdījumā vai turējumā atrodas publiskas personas manta. Kārtību, kādā noskaidro publiskas personas vai tās iestāžu

vajadzību pēc citai publiskai personai vai tās iestādēm nevajadzīgās mantas, kā arī mantas turētāja maiņas kārtību attiecībā uz atvasinātas publiskas personas mantu nosaka attiecīgās atvasinātās publiskās personas lēmējinstītūcija.

Publiskas personas mantas atsavināšanas likuma 5. panta pirmajā daļā noteikts, ka atļauju atsavināt atvasinātu publisku personu nekustamo īpašumu dod attiecīgās atsavinātās publiskās personas lēmējinstītūcija. Tā kā nekustamais īpašums nav nepieciešams pašvaldības funkciju veikšanai, tas atsavināms Publiskas personas mantas atsavināšanas likumā noteiktajā kārtībā. Nekustamais īpašums Garumi 57, Umurgas pagastā, Limbažu novadā, kadastra numurs 66800011416, nav nepieciešams pašvaldības funkciju nodrošināšanai un ir atsavināms.

Saskaņā ar Publiskas personas mantas atsavināšanas likuma 8. panta otro un trešo daļu, atsavināšanai paredzētā nekustamā īpašuma novērtēšanu organizē attiecīgās atvasinātās publiskās personas lēmējinstītūcijas noteiktajā kārtībā, kura arī apstiprina nekustamā īpašuma novērtēšanas komisijas sastāvu.

Saskaņā ar likuma „Par pašvaldībām” 14. panta pirmās daļas 2. punktu, pildot savas funkcijas, pašvaldībām likumā noteiktajā kārtībā ir tiesības iegūt un atsavināt kustamo un nekustamo mantu, privatizēt pašvaldību īpašuma objektus, slēgt darījumus, kā arī veikt citas privāttiesiska rakstura darbības. Saskaņā ar šā likuma 21. panta pirmās daļas 17. punktu, tikai dome var lemt par pašvaldības nekustamā īpašuma atsavināšanu, ieķīlāšanu vai privatizēšanu, kā arī par nekustamās mantas iegūšanu pašvaldības īpašumā.

Pamatojoties uz iepriekš minēto, kā arī uz likuma „Par pašvaldībām” 14. panta pirmās daļas 2. punktu, 21. panta pirmās daļas 17. punktu, Publiskas personas mantas atsavināšanas likuma 4. panta pirmo, otro, trešo daļu, 5. panta pirmo daļu, 8. panta otro un trešo daļu, **atklāti balsojot elektroniski tiešsaistē: PAR – _____, PRET – _____, ATTURAS – _____, komiteja NOLEMJ:**

1. Atsavināt pašvaldībai piekritīgo nekustamo īpašumu Garumi 57, Umurgas pagastā, Limbažu novadā, kadastra numurs 66800011416, kas sastāv no vienas zemes vienības ar kadastra apzīmējumu 66800011416, 0.059 ha platībā, nosakot, ka tas nav nepieciešams pašvaldības funkciju veikšanai (shēma pielikumā).
2. Limbažu novada pašvaldības īpašumu privatizācijas un atsavināšanas komisijai veikt nekustamā īpašuma novērtēšanu, pieaicinot sertificētu vērtētāju un sagatavot izsoles noteikumus.
3. Lēmuma projektu virzīt izskatīšanai Limbažu novada domes sēdē.
4. Izvērstais lēmums sēdes protokola pielikumā.

Pielikums



28.§

Par nekustamā īpašuma Niedres 23, Umurgas pagastā, Limbažu novadā, atsavināšanu

Ziņo L. Viļčinska

Limbažu novada pašvaldībā tika saņemts (vārds, uzvārds) 04.09.2018. iesniegums, kas reģistrēts lietvedības sistēmā 04.09.2018. ar Nr. 4.12.1/18/5359. Iesniegumā persona lūdza atsavināt nomāto zemes vienību ar kadastra apzīmējumu 66800011631, Niedres 23, Umurgas pagastā.

Nekustamais īpašums Niedres 23, Umurgas pagastā, Limbažu novadā, kadastra numurs 66800011631, kas sastāv no vienas zemes vienības ar kadastra apzīmējumu 66800011631, 0.0613 ha platībā, reģistrēts Vidzemes rajona tiesas Umurgas pagasta zemesgrāmatas nodaļījumā Nr. 100000610313 uz Limbažu novada pašvaldības vārda 2021.gada 19.februārī. Nekustamā īpašuma lietošanas mērķis ir individuālo dzīvojamo māju apbūves zeme.

Saskaņā ar Publiskas personas mantas atsavināšanas likuma 4. panta pirmo, otro, trešo daļu, atvasinātas publiskas personas mantas atsavināšanu var ierosināt, ja tā nav nepieciešama attiecīgai atvasinātai publiskai personai vai tās iestādēm to funkciju nodrošināšanai, bet publiskas personas mantas atsavināšanu var ierosināt attiecīgās iestādes vadītājs, kā arī cita institūcija (amatpersona), kuras valdījumā vai turējumā atrodas publiskas personas manta. Kārtību, kādā noskaidro publiskas personas vai tās iestāžu vajadzību pēc citai publiskai personai vai tās iestādēm nevajadzīgās mantas, kā arī mantas turētāja maiņas kārtību attiecībā uz atvasinātas publiskas personas mantu nosaka attiecīgās atvasinātās publiskās personas lēmēj institūcija.

Publiskas personas mantas atsavināšanas likuma 5. panta pirmajā daļā noteikts, ka atļauju atsavināt atvasinātu publisku personu nekustamo īpašumu dod attiecīgās atvasinātās publiskās personas lēmēj institūcija. Tā kā nekustamais īpašums nav nepieciešams pašvaldības funkciju veikšanai, tas atsavināms Publiskas personas mantas atsavināšanas likumā noteiktajā kārtībā. Nekustamais īpašums Niedres 23, Umurgas pagastā, Limbažu novadā, kadastra numurs 66800011631, nav nepieciešams pašvaldības funkciju nodrošināšanai un ir atsavināms.

Saskaņā ar Publiskas personas mantas atsavināšanas likuma 8. panta otro un trešo daļu, atsavināšanai paredzētā nekustamā īpašuma novērtēšanu organizē attiecīgās atvasinātās publiskās personas lēmēj institūcijas noteiktajā kārtībā, kura arī apstiprina nekustamā īpašuma novērtēšanas komisijas sastāvu.

Saskaņā ar likuma „Par pašvaldībām” 14. panta pirmās daļas 2. punktu, pildot savas funkcijas, pašvaldībām likumā noteiktajā kārtībā ir tiesības iegūt un atsavināt kustamo un nekustamo mantu, privatizēt pašvaldību īpašuma objektus, slēgt darījumus, kā arī veikt citas privāttiesiska rakstura darbības. Saskaņā ar šā likuma 21. panta pirmās daļas 17. punktu, tikai dome var lemt par pašvaldības nekustamā īpašuma atsavināšanu, iekļāšanu vai privatizēšanu, kā arī par nekustamās mantas iegūšanu pašvaldības īpašumā.

Pamatojoties uz iepriekš minēto, kā arī uz likuma „Par pašvaldībām” 14. panta pirmās daļas 2. punktu, 21. panta pirmās daļas 17. punktu, Publiskas personas mantas atsavināšanas likuma 4. panta pirmo, otro, trešo daļu, 5. panta pirmo daļu, 8. panta otro un trešo daļu, **atklāti balsojot elektroniski tiešsaistē: PAR – _____, PRET – _____, ATTURAS – _____, komiteja NOLEMJ:**

1. Atsavināt pašvaldībai piekritīgo nekustamo īpašumu: Niedres 23, Umurgas pagastā, Limbažu novadā, kadastra numurs 66800011631, kas sastāv no vienas zemes vienības ar kadastra apzīmējumu 66800011631, 0.0613 ha platībā, nosakot, ka tas nav nepieciešams pašvaldības funkciju veikšanai (shēma pielikumā).
2. Limbažu novada pašvaldības īpašumu privatizācijas un atsavināšanas komisijai veikt nekustamā īpašuma novērtēšanu, pieaicinot sertificētu vērtētāju un sagatavot izsoles noteikumus.
3. Lēmuma projektu virzīt izskatīšanai Limbažu novada domes sēdē.
4. Izvērstais lēmums sēdes protokola pielikumā.

Pielikums

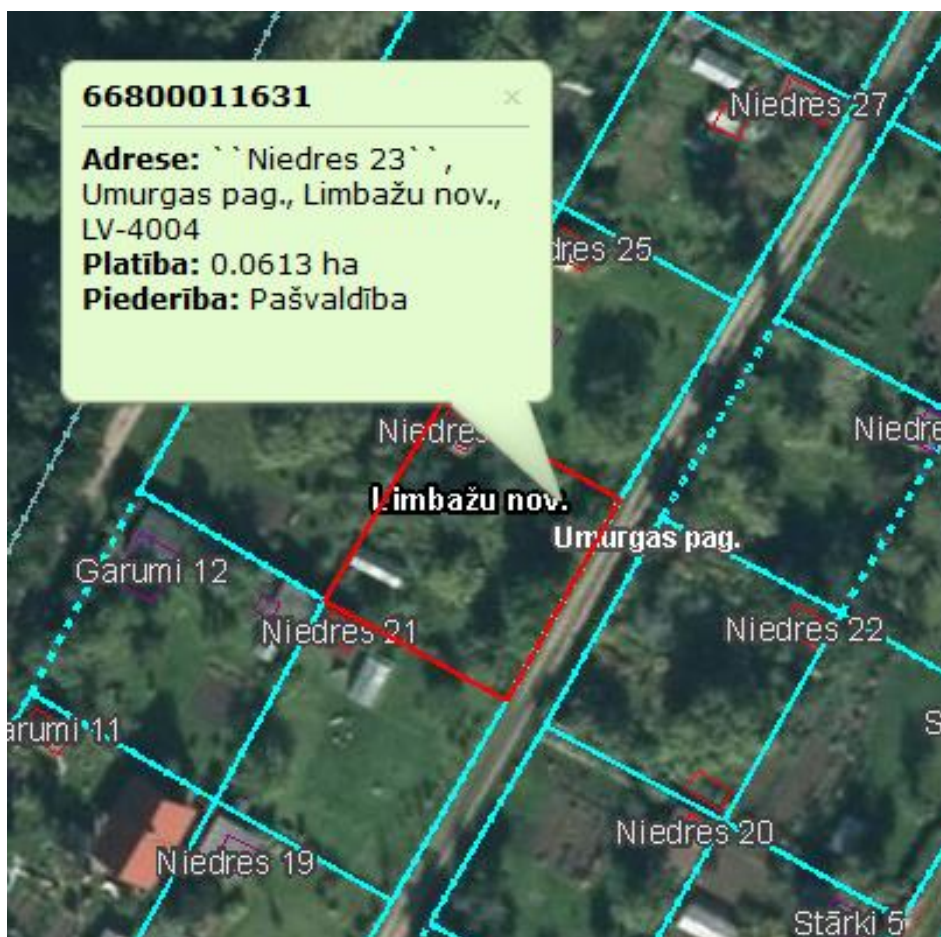

29.§

Par sadarbības līguma slēgšanu projekta “Degradētās teritorijas revitalizācija Limbažu pilsētas A daļā, izbūvējot ražošanas telpas” īstenošanai

Ziņo Ģ. Ieleja

Limbažu novada pašvaldība īsteno Eiropas Reģionālās attīstības fonda (turpmāk – ERAF) līdzfinansētu projektu "Degradētās teritorijas revitalizācija Limbažu pilsētas A daļā, izbūvējot ražošanas telpas", Nr. 5.6.2.0/19/I/005 (turpmāk – Projekts), kurā tiek būvēta ražošanas ēka Meliorācijas ielā 14, Limbažos.

Projekta īstenošanas laikā radies ERAF finansējuma ietaupījums.

2020.gada 20.augustā ar Limbažu novada domes lēmumu "Par Limbažu novada attīstības programmas 2017. – 2023. gadam aktualizētā Investīciju plāna 2020. – 2022.gadam apstiprināšanu" (protokols Nr.18, 1.§) veikti grozījumi Limbažu novada attīstības programmas 2017. – 2023.gadam Investīciju plāna 2020. – 2022.gadam sadaļas "Plānotās investīcijas stratēģiskā atbalsta mērķa 5.6.2. ietveros" projekta idejā "Degradētās teritorijas revitalizācija Limbažu pilsētas A daļā, izbūvējot ražošanas telpas", novirzot ietaupīto ERAF finansējumu jaunai projekta aktivitātei – Meliorācijas ielas pārbūve. Atbilstoši Centrālai finanšu un līgumu aģentūrai (turpmāk tekstā – CFLA) iesniegts Projekta Līguma grozījumu Nr.1 pieprasījums, lai Projektā ietaupīto ERAF finansējumu novirzītu papildu aktivitātei – Meliorācijas ielas pārbūvei Limbažos.

Veikta iepirkuma procedūra un 2020.gada 20.novembrī noslēgts līgums par Meliorācijas ielas pārbūves būvprojekta izstrādi. Būvvaldē akceptēts plānotās aktivitātes būvprojekts ir priekšnosacījums Līguma grozījumu Nr.1 apstiprināšanai.

Projektēšanas darbu laikā, atbilstoši pie ielas esošo komersantu interesei, būvprojektā paredzēta arī jaunu ūdens un kanalizācijas vadu izbūve.

Atbilstoši Ministru kabineta 2015.gada 10.novembra noteikumu Nr.645 "Darbības programmas "Izaugsme un nodarbinātība" prioritārā virziena "Vides aizsardzības un resursu izmantošanas efektivitāte" 5.6.2. specifisko atbalsta mērķi "Teritoriju revitalizācija, reģenerējot degradētās teritorijas atbilstoši pašvaldību integrētajām attīstības programmām" īstenošanas noteikumi" 48.3.3. apakšpunktam, ūdenssaimniecības infrastruktūras izbūve ir projektā attiecināmās izmaksas, bet saskaņā ar šo noteikumu 27. punktu konkrētās jomas sabiedrisko pakalpojumu sniedzējs piesaistāms kā sadarbības partneris un ar to slēdzams sadarbības līgums konkrētā projekta īstenošanā.

Atbilstoši projektu iesniegumu atlases skaidrojumam "Par sadarbības līguma saturu", ja finansējuma saņēmējs nodrošina sabiedriskā pakalpojuma sniegšanai nepieciešamās infrastruktūras izveidi un priekšfinansējumu, projekta īstenošanas rezultātā izveidotos inženierkomunikāciju tīklus iegulda sabiedrisko pakalpojumu sniedzēja pamatkapitālā, atbilstoši par to vērtību palielinot sabiedrisko pakalpojumu sniedzēja pamatkapitālu.

Īpašas tiesības sniegt ūdensapgādes un kanalizācijas pakalpojumus Limbažu novada administratīvajā teritorijā atbilstoši domes iepriekšpieņemtiem lēmumiem un 2009. gada 10. novembra Līgumam Nr.4-21.4/2 par ūdenssaimniecības sabiedrisko pakalpojumu sniegšanu Limbažu novada administratīvajā teritorijā ir piešķirtas pašvaldības kapitālsabiedrībai SIA „Limbažu komunālserviss”.

Atbilstoši Limbažu novada domes 2019.gada 19.decembra lēmumam "Par Limbažu pilsētas sabiedrības ar ierobežotu atbildību "Limbažu komunālserviss" un sabiedrības ar ierobežotu atbildību "Limbažu siltums" reorganizācijas uzsākšanu" (protokols Nr.28, 28.§) un pušu starpā noslēgto reorganizācijas līgumu, Limbažu pilsētas sabiedrība ar ierobežotu atbildību "Limbažu komunālserviss" tiek pievienota sabiedrībai ar ierobežotu atbildību "Limbažu siltums". Atbilstoši sabiedrība ar ierobežotu atbildību "Limbažu siltums" ir Limbažu pilsētas sabiedrības ar ierobežotu atbildību "Limbažu komunālserviss" saistību pārņēmēja.

Pamatojoties uz augstāk minēto, likuma „Par pašvaldībām” 14. panta pirmās daļas 1. punktu, 15. panta pirmās daļas 1. un 10. punktu, 21. panta pirmās daļas 23. punktu, **atklāti balsojot elektroniski tiešsaistē: PAR** – _____, **PRET** – _____, **ATTURAS** – _____, komiteja **NOLEMJ:**

1. Slēgt sadarbības līgumu ar pašvaldības kapitālsabiedrību SIA "Limbažu siltums" par projekta "Degradētās teritorijas revitalizācija Limbažu pilsētas A daļā, izbūvējot ražošanas telpas", Nr. 5.6.2.0/19/I/005, īstenošanu.

2. Uzdot Limbažu novada pašvaldības Attīstības nodaļai sadarbībā ar Juridisko nodaļu un SIA “Limbažu siltums” sagatavot lēmuma 1. punktā minēto sadarbības līguma projektu un iesniegt domes priekšsēdētājam parakstīšanai.
3. Atbildīgo par lēmuma izpildi noteikt Limbažu novada pašvaldības Attīstības nodaļas vadītāju.
4. Kontroli par lēmuma izpildi uzdot veikt Limbažu novada pašvaldības izpilddirektoram.
5. Lēmuma projektu virzīt izskatīšanu Limbažu novada domes sēdē.

30.§

Par Limbažu novada pašvaldības saistošo noteikumu “Grozījumi Limbažu novada pašvaldības 2020.gada 27.februāra saistošajos noteikumos Nr. 3 “Par augstas detalizācijas topogrāfiskās informācijas aprites kārtību Limbažu novadā”” apstiprināšanu

Ziņo L. Viļčinska

Limbažu novada pašvaldībā ir saņemts SIA „TOPO DATI”, vienotais reģistrācijas Nr. 40003621917, 28.01.2021. iesniegums Nr. 2/a/TD-2021, kas reģistrēts pašvaldības lietvedības sistēmā 29.01.2021. ar Nr.4.12.1/21/480 un 11.02.2021. iesniegums, kas reģistrēts pašvaldības lietvedības sistēmā 11.02.2021. ar Nr.4.12.1/21/701. Iesniegumos SIA „TOPO DATI” ir izvērtējusi piedāvāto pakalpojumu apjomu ADTI (augsti detalizētas topogrāfijas informācijai) un samazina piedāvāto pakalpojumu izmaksas par datu, kuri satur augstas detalizācijas topogrāfisko informāciju, pārbaudi, reģistrāciju Limbažu novada pašvaldības datubāzē, sagatavošanu un izsniegšanu no datubāzes. Saistošo noteikumu pielikumā noteiktajai informācijai par datu, kuri satur augstas detalizācijas topogrāfisko informāciju, pārbaudi, reģistrāciju Limbažu novada pašvaldības datubāzē, sagatavošanu un izsniegšanu no datubāzes, tiek pievienoti skaidrojumi saskaņā ar Ministru kabineta 2018. gada 12. jūnija noteikumiem Nr. 326 ”Būvju klasifikācijas noteikumi”, būvju kodi, kā arī saistošo noteikumu pielikums tiek papildināts ar pakalpojumu - demontāžas aktu pieņemšana un ienešana datu bāzē, nosakot par to atlīdzības apmēru 0.00 EUR. Iepriekš tika piemērots saistošo noteikumu pielikuma cenrāža 2. punkts, jo iepriekšējā cenrādī nebija iekļauts izcenojums par demontāžu.

Limbažu novada pašvaldībai ar SIA „TOPO DATI” 2020.gada 20.aprīlī ir noslēgts deleģēšanas līgums Nr.4.15.18/20/15 par pakalpojumu sniegšanu par augstas detalizācijas topogrāfiskās informācijas datu sagatavošanu, pārbaudi un reģistrēšanu datubāzē un izsniegšanu no datubāzes atbilstoši Ministru kabineta noteiktajai augstas detalizācijas topogrāfiskās informācijas specifikācijai.

Augstas detalizācijas topogrāfiskās informācijas datu bāzes uzturēšana labā kvalitātē ir svarīgs faktors, lai ne tikai Limbažu novada pašvaldība, bet arī inženierkomunikāciju turētāji un projektētāji būtu nodrošināti ar objektīviem datiem par samērīgu samaksu atbilstoši sniegtajam pakalpojumam.

Ģeotelpiskās informācijas likuma 13. panta sestajā daļā noteikts, ka vietējā pašvaldība, lai nodrošinātu savu funkciju un uzdevumu izpildi, par savu administratīvo teritoriju izveido un uztur augstas detalizācijas topogrāfiskās informācijas datubāzi atbilstoši Ministru kabineta noteiktajai augstas detalizācijas topogrāfiskās informācijas specifikācijai, veic iesniegtās informācijas pārbaudi un nodrošina datubāzes sadarbību ar centrālo datubāzi Ministru kabineta noteiktajā kārtībā. Pašvaldības dome nosaka augstas detalizācijas topogrāfiskās informācijas iesniegšanas un pieņemšanas kārtību.

Iepazīnieties ar Limbažu novada pašvaldības Nekustamā īpašuma un teritoriālā plānojuma nodaļas vadītājas L. Viļčinskas ziņojumu, pamatojoties uz likuma „Par pašvaldībām” 21. panta pirmās daļas 16. punktu, 41. panta pirmās daļas 1. punktu, 43. panta pirmās daļas 1. un 13. punktu, 43.¹ pantu un 45. pantu, **atklāti balsojot elektroniski tiešsaistē: PAR – _____, PRET – _____, ATTURAS – _____, komiteja NOLEMJ:**

1. Apstiprināt Limbažu novada pašvaldības saistošo noteikumu Nr. ____ „Grozījumi Limbažu novada pašvaldības 2020.gada 27.februāra saistošajos noteikumos Nr. 3 “Par augstas detalizācijas topogrāfiskās informācijas aprites kārtību Limbažu novadā”” projektu (pielikumā).
2. Saistošos noteikumus un to paskaidrojuma rakstu triju darba dienu laikā pēc to parakstīšanas rakstveidā un elektroniskā veidā Administratīvajai nodaļai nosūtīt atzinuma sniegšanai Vides aizsardzības un reģionālās attīstības ministrijai.

3. Saistošos noteikumus pēc atzinuma saņemšanas no Vides aizsardzības un reģionālās attīstības ministrijas vai gadījumā, ja atzinumu pašvaldība no Vides aizsardzības un reģionālās attīstības ministrijas mēneša laikā nav saņēmusi, publicēt Limbažu novada pašvaldības informatīvajā izdevumā „Limbažu Novada Ziņas”, tīmekļa vietnē www.limbazi.lv un nodrošināt saistošo noteikumu pieejamību Limbažu novada pašvaldības ēkā un pagastu pārvaldēs.
4. Saistošie noteikumi stājas spēkā pēc to publicēšanas Limbažu novada pašvaldības informatīvajā izdevumā „Limbažu Novada Ziņas”.
5. Lēmuma projektu virzīt izskatīšanai Limbažu novada domes sēdē.

PASKAIDROJUMA RAKSTS

Limbažu novada pašvaldības 2021. gada __. marta saistošajiem noteikumiem

Nr. __ “Grozījumi Limbažu novada pašvaldības 2020.gada 27.februāra saistošajos noteikumos Nr. 3 “Par augstas detalizācijas topogrāfiskās informācijas aprites kārtību Limbažu novadā”

Paskaidrojuma raksta sadaļas	Norādāmā informācija
1. Projekta nepieciešamības pamatojums	<p>Ģeotelpiskās informācijas likuma 26. panta trešajā daļā noteikts, ka maksa par augstas detalizācijas topogrāfiskās informācijas pārbaudi, reģistrāciju datubāzē, sagatavošanu un izsniegšanu no vietējās pašvaldības datubāzes veicama vietējās pašvaldības saistošajos noteikumos paredzētajā kārtībā.</p> <p>Saistošo noteikumu grozījumu mērķis ir precizēt Limbažu novada pašvaldības 27.02.2020. saistošo noteikumu Nr. 3 “Par augstas detalizācijas topogrāfiskās informācijas aprites kārtību Limbažu novadā” pielikumu “Maksa par datu, kuri satur augstas detalizācijas topogrāfisko informāciju, pārbaudi, reģistrāciju Limbažu novada pašvaldības datubāzē, sagatavošanu un izsniegšanu no datubāzes”.</p>
2. Īss projekta satura izklāsts	<p>Saistošie noteikumi nosaka samazinātas maksas apmērus pret trešajām personām par datu, kuri satur augstas detalizācijas topogrāfisko informāciju, pārbaudi, reģistrāciju Limbažu novada pašvaldības datubāzē, sagatavošanu un izsniegšanu no pašvaldības datubāzes, kuru izveido un uztur pašvaldības izvēlētā juridiskā persona SIA “TOPO DATI”, vienotais reģistrācijas Nr. 40003621917.</p> <p>Saistošo noteikumu pielikumā noteiktajai informācijai par datu, kuri satur augstas detalizācijas topogrāfisko informāciju, pārbaudi, reģistrāciju Limbažu novada pašvaldības datubāzē, sagatavošanu un izsniegšanu no datubāzes, tiek pievienoti skaidrojumi saskaņā ar 2018. gada 12. jūnija Ministru kabineta noteikumiem Nr. 326 ”Būvju klasifikācijas noteikumi”, būvju kodi, kā arī saistošo noteikumu pielikums tiek papildināts ar pakalpojumu - demontāžas aktu pieņemšana un ienešana datu bāzē.</p>
3. Informācija par plānoto projekta ietekmi uz pašvaldības budžetu	Saistošo noteikumu izpilde tiek nodrošināta pašvaldības budžeta ietvaros, papildus resursi netiek plānoti.
4. Informācija par plānoto projekta ietekmi uz uzņēmējdarbības vidi pašvaldības teritorijā	Galvenās mērķgrupas, uz kurām attiecināms saistošo noteikumu tiesiskais regulējums, ir visas fiziskās un juridiskās personas, kas Limbažu novada administratīvajā teritorijā veic topogrāfiskos un ģeodēziskos uzmērīšanas darbus, izstrādā detālplānojumus, zemes ierīcības projektus un veic inženierkomunikāciju, būvju un ceļu inženierbūvju projektēšanu un būvniecību.

5. Informācija par administratīvajām procedūrām	Saistošie noteikumi neietekmēs administratīvās procedūras.
6. Informācija par konsultācijām ar privātpersonām	Nav attiecināms.

Limbažu novada pašvaldības
Domes priekšsēdētājs

D. Zimmers

SAISTOŠIE NOTEIKUMI
Limbažos

2021. gada __. martā

Nr. __

APSTIPRINĀTI
ar Limbažu novada domes
__ .03.2021. sēdes lēmumu
(protokols Nr. __, __.§)

**Grozījumi Limbažu novada pašvaldības 2020.gada 27.februāra saistošajos noteikumos Nr. 3
“Par augstas detalizācijas topogrāfiskās informācijas aprites kārtību Limbažu novadā”**

*Izdoti saskaņā ar
likuma „Par pašvaldībām” 43. panta pirmās daļas 1. un 13. punktu
Ģeotelpiskās informācijas likuma
13. panta sesto daļu un 26. panta trešo daļu,
Ministru kabineta 2012. gada 24. aprīļa noteikumu Nr. 281
„Augstas detalizācijas topogrāfiskās informācijas
un tās centrālās datu bāzes noteikumu” 69. un 79. punktu*

Grozīt Limbažu novada pašvaldības 2020.gada 27.februāra saistošo noteikumu Nr. 3 “Par augstas detalizācijas topogrāfiskās informācijas aprites kārtību Limbažu novadā” pielikumu “Maksa par datu, kuri satur augstas detalizācijas topogrāfisko informāciju, pārbaudi, reģistrāciju Limbažu novada pašvaldības datubāzē, sagatavošanu un izsniegšanu no datubāzes”, izsakot to šādā redakcijā:

“PIELIKUMS

Limbažu novada pašvaldības
27.02.2020. saistošajiem noteikumiem Nr. 3
“Par augstas detalizācijas topogrāfiskās
informācijas aprites kārtību Limbažu novadā”

**Maksa par datu, kuri satur augstas detalizācijas topogrāfisko informāciju,
pārbaudi, reģistrāciju Limbažu novada pašvaldības datubāzē,
sagatavošanu un izsniegšanu no datubāzes**

Nr. p. k.	Pakalpojuma nosaukums	Cena, EUR bez PVN	Cena, EUR ar 21 % PVN
1.	Topogrāfiskās informācijas (tai skaitā ielu sarkano līniju) izsniegšana, pieņemšana, pārbaude, ievadīšana datu planšetēs un reģistrēšana datubāzē un nosūtīšana pašvaldībai		
1.1.	objekta platība līdz 0,3 ha (ieskaitot), viens objekts	20,00	24,20
1.2.	objekta platība virs 0,3 ha līdz 0,5 ha (ieskaitot), viens objekts	14,00	16,94
1.3.	objekta platība virs 0,5 ha līdz 1,0 ha (ieskaitot), viens objekts	14,00	16,94
1.4.	objekta platība virs 1,0 ha, papildus par katru nākamo ha	14,00	16,94
2.	Inženierkomunikāciju izpildmērījumu plāna pieņemšana, pārbaude, ievadīšana datu planšetēs un reģistrēšana un nosūtīšana pašvaldībai *		
* Atbilstoši 2018. gada 12. jūnija MK noteikumiem Nr. 326 "Būvju klasifikācijas noteikumi", inženierkomunikācijas ir cauruļvadi, sakaru un elektropārvades līnijas (kods 22). Cenrāža cena tiek piemērota tikai galvenajam objektam.			
2.1.	trases garums līdz 30m	5,00	6,05
2.2.	trases garums no 30 līdz 300 m	5,00	6,05
2.3.	trases garums virs 300 m, papildus par katriem nākamajiem 100 m	5,00	6,05
2.4.	objektam, kura platību mēra ha (viens objekts)	5,00	6,05
3.	Galveno būvasu reģistrēšana datu bāzē un nosūtīšana pašvaldībai		
3.1.	viens objekts	3,00	3,63
4.	Vienas būves novietnes pārbaudes ienešana datu bāzē un nosūtīšana pašvaldībai Pamatojoties uz 2018. gada 12. jūnija MK noteikumiem Nr. 326 "Būvju klasifikācijas noteikumi", šie objekti ir ēkas (kods 1) un kompleksās būves rūpnieciskās ražošanas uzņēmumos (kods 23). **		
4.1.	viens objekts	3,00	3,63

**** Atbilstoši 2018. gada 12. jūnija MK noteikumiem Nr. 326 "Būvju klasifikācijas noteikumi", šie objekti ir ēkas (kods 1), kompleksās būves rūpnieciskās ražošanas uzņēmumos (kods 23) un citas inženierbūves (kods 24). Ja minēto ēku/būvju izpildmērījums tiek iesniegts vienā plānā ar inženierkomunikāciju izpildmērījumu, tad papildus cenrāža punktam Nr. 4 tiek piemērots arī cenrāža 2. punkts.**

Transporta būvju (kods 21 atbilstoši 2018. gada 12. jūnija MK noteikumiem Nr. 326 "Būvju klasifikācijas noteikumi") izpildmērījumu reģistrācijai, kā arī, ja transporta būvju izpildmērījuma plānā papildus tiek attēloti teritorijas labiekārtojuma elementi un/vai ēkas, būves, inženierkomunikācijas, cenas noteikšanai tiek piemēroti šī cenrāža 1.punkta nosacījumi.

5.	Detālplānojuma vai zemes ierīcības projekta reģistrācija		
5.1.	viens objekts (plānojums vai projekts)	10,00	12,10
6.	Inženiertīklu pārskata shēmas noformēšana un nosūtīšana pasūtītājam (pārskata shēma izmantojama tikai reklāmas objektu novietnei bez inženiertīklu pieslēgumiem un vienkāršoto inženiertīklu pievadu un iekšējo inženiertīklu izbūvei):		
6.1.	objektam ar platību līdz 1,0 ha (ieskaitot), viens objekts	0,00	0,00
7.	Informācijas izsniegšana zemes vienības robežplānu sagatavošanai vai citu mērniecības darbu veikšanai, kas nav minēti iepriekš minētajos punktos, vienā zemes vienībā:		
7.1.	viena zemes vienība	0,00	0,00
8.	Topogrāfiskās informācijas sagatavošana un izsniegšana digitālā formātā		
8.1.	objekta platība līdz 25 ha (ieskaitot), viens objekts	0,00	0,00
8.2.	objekta platība virs 25 ha, papildus par katru nākamo ha	0,00	0,00
9.	Demontāžas aktu pieņemšana un ienešana datu bāzē		
9.1.	Viens objekts, neatkarīgi no apjoma rādītājiem	0,00	0,00

Viens objekts - izpildmērījuma plāns vai topogrāfiskais plāns, kas elektroniskajā versijā atrodas vienā datnē, noformēts rakstlaukumos ar vienotu lappušu numerāciju, un attālums (grafiskā informācijas pārrāvums starp uzmērītajiem objektiem) nav lielāks par 100 metriem.

”

Limbažu novada pašvaldības
Domes priekšsēdētājs

D. Zemmers

Informācijai

**Maksa par datu, kuri satur augstas detalizācijas topogrāfisko informāciju, pārbaudi, reģistrāciju
Limbažu novada pašvaldības datubāzē, sagatavošanu un izsniegšanu no datubāzes**

Nr. p. k.	Pakalpojuma nosaukums	Cena, EUR bez PVN	Cena, EUR ar PVN 21%	Grozījumi Cena, EUR bez PVN	Grozījumi Cena, EUR ar 21 % PVN
1.	Topogrāfiskās informācijas (tai skaitā ielu sarkano līniju) izsniegšana, pieņemšana, pārbaude, ievadīšana datu planšetēs un reģistrēšana datubāzē un nosūtīšana pašvaldībai				
1.1.	objekta platība līdz 0,3 ha (ieskaitot), viens objekts	25,00	30,25	20,00	24,20
1.2.	objekta platība virs 0,3 ha līdz 0,5 ha (ieskaitot), viens objekts	14,00	16,94	14,00	16,94
1.3.	objekta platība virs 0,5 ha līdz 1,0 ha (ieskaitot), viens objekts	14,00	16,94	14,00	16,94
1.4.	objekta platība virs 1,0 ha, papildus par katru nākamo ha	15,00	18,15	14,00	16,94
2.	Inženierkomunikāciju izpildmērījumu plāna pieņemšana, pārbaude, ievadīšana datu planšetēs un reģistrēšana un nosūtīšana pašvaldībai *				
* Atbilstoši 2018. gada 12. jūnija MK noteikumiem Nr. 326 "Būvju klasifikācijas noteikumi", inženierkomunikācijas ir cauruļvadi, sakaru un elektropārvades līnijas (kods 22). Cenrāža cena tiek piemērota tikai galvenajam objektam.					
2.1.	trases garums līdz 30m	5,00	6,05	5,00	6,05
2.2.	trases garums no 30 līdz 300 m	5,00	6,05	5,00	6,05
2.3.	trases garums virs 300 m, papildus par katriem nākamajiem 100 m	10,00	12,10	5,00	6,05
2.4.	objektam, kura platību mēra ha (viens objekts)	5,00	6,05	5,00	6,05
3.	Galveno būvasu reģistrēšana datu bāzē un nosūtīšana pašvaldībai				
3.1.	viens objekts	3,00	3,63	3,00	3,63
4.	Vienas būves novietnes pārbaudes ienešana datu bāzē un nosūtīšana pašvaldībai **				
4.1.	viens objekts	3,00	3,63	3,00	3,63
** Atbilstoši 2018. gada 12. jūnija MK noteikumiem Nr. 326 "Būvju klasifikācijas noteikumi", šie objekti ir ēkas (kods 1), kompleksās būves rūpnieciskās ražošanas uzņēmumos (kods 23) un citas inženierbūves (kods 24). Ja minēto ēku/būvju izpildmērījums tiek iesniegts vienā plānā ar inženierkomunikāciju izpildmērījumu, tad papildus cenrāža punktam Nr. 4 tiek piemērots arī cenrāža 2. punkts.					
Transporta būvju (kods 21 atbilstoši 2018. gada 12. jūnija MK noteikumiem Nr. 326 "Būvju klasifikācijas noteikumi") izpildmērījumu reģistrācijai, kā arī, ja transporta būvju izpildmērījuma plānā papildus tiek attēloti teritorijas labiekārtojuma elementi un/vai ēkas, būves, inženierkomunikācijas, cenas noteikšanai tiek piemēroti šī cenrāža 1.punkta nosacījumi.					
5.	Detālplānojuma vai zemes ierīcības projekta reģistrācija				

5.1.	viens objekts (plānojums vai projekts)	15,00	18,15	10,00	12,10
6.	Inženiertīklu pārskata shēmas noformēšana un nosūtīšana pasūtītājam (pārskata shēma izmantojama tikai reklāmas objektu novietnei bez inženiertīklu pieslēgumiem un vienkāršoto inženiertīklu pievadu un iekšējo inženiertīklu izbūvei):				
6.1.	objektam ar platību līdz 1,0 ha (ieskaitot), viens objekts	0,00	0,00	0,00	0,00
7.	Informācijas izsniegšana zemes vienības robežplānu sagatavošanai vai citu mērniecības darbu veikšanai, kas nav minēti iepriekš minētajos punktos, vienā zemes vienībā:				
7.1.	viena zemes vienība	0,00	0,00	0,00	0,00
8.	Topogrāfiskās informācijas sagatavošana un izsniegšana digitālā formātā				
8.1.	objekta platība līdz 25 ha (ieskaitot), viens objekts	0,00	0,00	0,00	0,00
8.2.	objekta platība virs 25 ha, papildus par katru nākamo ha	0,00	0,00	0,00	0,00
9.	Demontāžas aktu pieņemšana un ienešana datu bāzē				
9.1.	Viens objekts, neatkarīgi no apjoma rādītājiem			0,00	0,00
<p>Viens objekts - izpildmērījuma plāns vai topogrāfiskais plāns, kas elektroniskajā versijā atrodas vienā datnē, noformēts rakstlaukumos ar vienotu lappušu numerāciju, un attālums (grafiskā informācijas pārrāvums starp uzņēmējajiem objektiem) nav lielāks par 100 metriem.</p>					

31.§

Par Limbažu novada pašvaldības saistošo noteikumu “Grozījumi Limbažu novada pašvaldības 2012.gada 22.marta saistošajos noteikumos Nr.8 „Par bērnu uzņemšanas un atskaitīšanas kārtību Limbažu novada pašvaldības izglītības iestādēs, kas īsteno pirmsskolas izglītības programmas” apstiprināšanu

Ziņo V. Jirgensone

Iepazinusies ar Latvijas Republikas tiesībsarga 18.02.2021. vēstuli Nr. 1-8/5 (reģistrēta ar Nr.4.12.1/21/884), kurā norādīts, ka Limbažu novada domes 2012.gada 22.marta saistošajos noteikumos Nr.8 „Par bērnu uzņemšanas un atskaitīšanas kārtību Limbažu novada pašvaldības izglītības iestādēs, kas īsteno pirmsskolas izglītības programmas” ir tiesību normas, kas ir bērnu tiesību aizskaroši: 42.3. apakšpunkts paredz - bērnu no pirmsskolas izglītības iestādes var atskaitīt pēc medicīniski - pedagoģiskās komisijas slēdziena par veselības stāvokli, kas neļauj pirmsskolas izglītības iestādes apmeklēšanu; 42.4. apakšpunkts nosaka, ka bērnu no pirmsskolas izglītības iestādes var atskaitīt, ja nav veikta samaksa par bērna uzturēšanos izglītības iestādē divus mēnešu nepamatota iemesla dēļ (izņemot obligātā pirmsskolas izglītības vecumā esošo bērnu), pamatojoties uz likuma „Par pašvaldībām” 15.panta 14 pirmās daļas 4.punktu, 41.panta pirmās daļas pirmo punktu, 43.panta trešo daļu, 45.pantu, Vispārējās izglītības likuma 26.panta pirmo daļu, **atklāti balsojot elektroniski tiešsaistē: PAR – _____, PRET – _____, ATTURAS – _____, komiteja NOLEMJ:**

1. Apstiprināt Limbažu novada pašvaldības saistošo noteikumu Nr. __ „Grozījumi Limbažu novada pašvaldības 2012.gada 22.marta saistošajos noteikumos Nr.8 „Par bērnu uzņemšanas un atskaitīšanas kārtību Limbažu novada pašvaldības izglītības iestādēs, kas īsteno pirmsskolas izglītības programmas”” projektu (pielikumā).
2. Saistošos noteikumus un to paskaidrojuma rakstu triju darba dienu laikā pēc to parakstīšanas rakstveidā un elektroniskā veidā nosūtīt atzinuma sniegšanai Vides aizsardzības un reģionālās attīstības ministrijai.
3. Saistošos noteikumus pēc atzinuma saņemšanas no Vides aizsardzības un reģionālās attīstības ministrijas vai gadījumā, ja atzinumu pašvaldība no Vides aizsardzības un reģionālās attīstības ministrijas mēneša laikā nav saņēmusi, publicēt pašvaldības informatīvajā izdevumā „Limbažu Novada Ziņas”, tīmekļa vietnē www.limbazi.lv un nodrošināt saistošo noteikumu pieejamību Limbažu novada pašvaldības ēkā un pagastu pārvaldēs.
4. Saistošie noteikumi stājas spēkā pēc to publicēšanas pašvaldības informatīvajā izdevumā „Limbažu Novada Ziņas”.
5. Kontroli par lēmuma izpildi uzdot Limbažu novada pašvaldības Izglītības un kultūras nodaļai.
6. Lēmuma projektu virzīt izskatīšanai Limbažu novada domes sēdē.

PASKAIDROJUMA RAKSTS

Limbažu novada pašvaldības 2021.gada __.marta saistošajiem noteikumiem Nr. __ „Grozījumi Limbažu novada pašvaldības 2012.gada 22.marta saistošajos noteikumos Nr.8 „Par bērnu uzņemšanas un atskaitīšanas kārtību Limbažu novada pašvaldības izglītības iestādēs, kas īsteno pirmsskolas izglītības programmas””

Paskaidrojuma raksta sadaļas	Norādāmā informācija
1. Projekta nepieciešamības pamatojums	Likuma „Par pašvaldībām” 15.panta pirmās daļas 4.punkts nosaka pašvaldības autonomo funkciju gādāt par iedzīvotāju izglītību, tajā skaitā nodrošināt pirmsskolas un skolas vecuma bērnu ar vietām mācību un audzināšanas iestādēs. Vispārējās izglītības likuma 26.panta pirmā daļa nosaka, ka pašvaldību vispārējās pirmsskolas izglītības iestādēs izglītojamos uzņem izglītības iestādes dibinātāja noteiktajā kārtībā.
2. Īss projekta satura izklāsts	Svītrojamas tiesību normas, kas ierobežo bērnu tiesības, par kurām norādījis Latvijas Republikas tiesībsargs. Tiek precizēta Umurgas pamatskola kā pirmsskolas izglītības īstenošanas vieta.
3. Informācija par plānoto projekta ietekmi uz pašvaldības budžetu	Nav attiecināms.
4. Informācija par administratīvajām procedūrām	Noteikumu izpildi nodrošinās Limbažu novada pašvaldības Izglītības un kultūras nodaļa, pašvaldības izglītības iestāžu, kas īsteno pirmsskolas izglītības programmas vietu sadales komisija un pirmsskolas izglītības iestāžu vadītāji.
5. Informācija par konsultācijām ar privātpersonām	Saistošo noteikumu izstrādē netika veiktas konsultācijas ar privātpersonām. Saistošo noteikumu projekts ievietots pašvaldības tīmekļa vietnē www.limbazi.lv .

Limbažu novada pašvaldības
Domes priekšsēdētājs

D.Zemmers

SAISTOŠIE NOTEIKUMI

Limbažos

APSTIPRINĀTI
ar Limbažu novada domes
__ .03.2021. sēdes lēmumu
(protokols Nr. __, __.§)

Grozījumi Limbažu novada pašvaldības 2012.gada 22.marta saistošajos noteikumos Nr.8 „Par bērnu uzņemšanas un atskaitīšanas kārtību Limbažu novada pašvaldības izglītības iestādēs, kas īsteno pirmsskolas izglītības programmas”

*Izdoti saskaņā ar
likuma „Par pašvaldībām” 15.panta pirmās daļas 4.punktu,
43.panta trešo daļu
un Vispārējās izglītības likuma 26.panta pirmo daļu*

Izdarīt Limbažu novada domes 2012.gada 22.marta saistošajos noteikumos Nr.8 „Par bērnu uzņemšanas un atskaitīšanas kārtību Limbažu novada pašvaldības izglītības iestādēs, kas īsteno pirmsskolas izglītības programmas” šādus grozījumus:

1. Saistošo noteikumu 5.5. apakšpunktu izteikt šādā redakcijā: “Umurgas pamatskola;”
2. Svītrot saistošo noteikumu 42.3. apakšpunktu;
3. Svītrot saistošo noteikumu 42.4. apakšpunktu.

Limbažu novada pašvaldības
Domes priekšsēdētājs

D.Zemmers

32.§

Par Limbažu novada pašvaldības Kultūras izglītības centra “Melngaiļa sēta” maksas pakalpojumu izcenojumiem

Ziņo I. Ķirse

Uzklausījusi Limbažu novada pašvaldības Kultūras izglītības centra “Melngaiļa sēta” vadītājas I. Ķirses informāciju par Limbažu novada pašvaldības Kultūras izglītības centra “Melngaiļa sēta” maksas pakalpojumu aktualizēšanu un iepazīstoties ar Limbažu novada pašvaldības Kultūras centra “Melngaiļa sēta” vadītājas I. Ķirses 2021.gada 3. februāra iesniegumu (saņemts 03.02.2021., reģistrēts ar Nr.4.12.1/21/567) pamatojoties uz likuma „Par pašvaldībām” 21.panta pirmās daļas 14.punkta g) apakšpunktu, likuma „Par pašvaldību budžetiem” 30.pantu, **atklāti balsojot elektroniski tiešsaistē: PAR** _____, **PRET** – _____, **ATTURAS** – _____, komiteja
NOLEMJ:

1. Apstiprināt Limbažu novada pašvaldības Kultūras izglītības centra “Melngaiļa sēta” maksas pakalpojumu cenrādi (pielikums).
2. Kontroli par lēmuma izpildi uzdot Limbažu novada pašvaldības izpilddirektoram.
3. Lēmuma projektu virzīt izskatīšanai Limbažu novada domes sēdē.

PIELIKUMS

Limbažu novada domes
 __.03.2021 sēdes lēmumam
 (protokols Nr. __, __.§)

Nr. p.k.	Publiskais pakalpojums	Mērvienība	Cena (ar PVN)
1.	Pastāvīgo ekspozīciju un izglītojošās programmas apmeklējums, ekskursijas		
1.1.	Pieaugušajiem	1 apmeklējums	1,50 EUR
1.2.	Skolēniem, studentiem un pensionāriem	1 apmeklējums	0,50 EUR
1.3.	Ģimenei (1-2 pieaugušie un bērni līdz 18 gadu vecumam)	1 apmeklējums	2,00 EUR
1.4.	Iepriekš pieprasītas tematiskās ekskursijas sagatavošana	1 vienība	5,00 EUR
1.5.	Izstāžu atklāšanas pasākums visiem dalībniekiem	1 apmeklējums	Bezmaksas
2.	Teritorijas izmantošana		
2.1.	Telts vietas izmantošana teritorijā (diennaktī par vienu telts vietu 10m2)	1 vienība	2,00 EUR
2.2.	Ugunsкура vietas izmantošana teritorijā (diennaktī)	1 vienība	2,00 EUR
2.3.	Estrādes skatuves noma	stunda	7,00 EUR
2.4.	„Melngaiļa sētas” teritorijas un estrādes izmantošana (kāzas, koncerti, teātra izrādes u.c.)	līdz 3 stundām	50,00 EUR
2.5.	„Melngaiļa sētas” teritorijas un estrādes izmantošana (kāzas, koncerti, teātra izrādes u.c.) ilgāk kā 3 h, katra nākamā stunda	stunda	20,00 EUR
3.	Kopēšanas iekārtu izmantošana		
3.1.	A-4 formāta lapas viena puse	1 lapa	0,10 EUR
3.2.	A-4 formāta lapas abas puses	1 lapa	0,15 EUR
4.	Datorizdruka		
4.1.	A-4 formāta viena lapas puse	1 lapa krāsaina	0,70 EUR
4.2.	A-4 formāta viena lapas puse	1 lapa melnbalta	0,15 EUR
5.	Skenēšanas pakalpojumi	1 lapa	0,70 EUR
6.	Kamīnzāles izmantošana	stunda	7,00 EUR
7.	Radošo nodarbību apmeklējums (gleznošana, keramika, aušana, šūšana, sveču liešana, u.c.), Dalība semināros, lekcijās, u.c.	1 apmeklējums	Pēc piedāvātās nodarbības izmaksām/ dalības maksa mainīga

KULTŪRAS IZGLĪTĪBAS CENTRA „MELNGAIĻA SĒTA”

8. No pastāvīgo ekspozīciju un izglītojošās programmas apmeklējuma maksas atbrīvoti:

- 8.1. Pirmsskolas vecuma bērni;
- 8.2. Politiski represētie;
- 8.3. Personas ar īpašām vajadzībām;
- 8.4. Personas (1-3 cilvēki), kuras regulāri pavada ekskursantu grupas;
- 8.5. Limbažu novada pašvaldības izglītības iestāžu izglītojamo grupas;
- 8.6. Latvijas muzeju darbinieki, ICOM biedri, uzrādot apliecību;

8.7. Daudzbērnu ģimenes (uzrādot Latvijas goda ģimenes apliecību, “3+ Ģimenes karti” vai citu daudzbērnu ģimenes statusu apliecinājošu dokumentu);

33.§

Par grozījumiem Limbažu novada domes 2021.gada 25.februāra lēmumā “Par valsts mērķdotāciju piemaksām pirmsskolas un speciālās izglītības iestāžu pedagogiem, skolotāju palīgiem un auklēm, un Limbažu novada pašvaldības budžeta piemaksu šo izglītības iestāžu vadītājiem un auklēm par darbu Covid-19 pandēmijas laikā”(protokols Nr.5, 16.§)

Ziņo V. Jirgensone

Limbažu novada pašvaldības Izglītības un kultūras nodaļas izglītības darba speciāliste V.Jirgensone informē par valsts mērķdotāciju 49 492,00 EUR (četrdesmit deviņi tūkstoši četri simti deviņdesmit divi eiro, 00 eiro centi) apmērā piemaksām pirmsskolas un speciālās izglītības iestāžu pedagogiem, skolotāju palīgiem un auklēm par darbu Covid-19 pandēmijas laikā, pamatojoties uz Ministru Kabineta 2021.gada 28.janvāra rīkojumu Nr.56 “Par finanšu līdzekļu piešķiršanu no valsts budžeta programma ”Līdzekļi neparedzētiem gadījumiem””, un Limbažu novada pašvaldības brīvprātīgo iniciatīvu piemaksāt šo iestāžu vadītājiem, pedagogiem un papildus auklēm.

Pamatojoties uz likuma „Par pašvaldībām” 12.pantu, 21.panta pirmās daļas 27.punktu, likuma „Par pašvaldību budžetiem” 30.pantu, Covid-19 infekcijas izplatības seku pārvarēšanas likumu, **atklāti balsojot elektroniski tiešsaistē: PAR** – _____, **PRET** – _____, **ATTURAS** – _____, komiteja **NOLEMJ:**

1. Veikt grozījumus Limbažu novada domes lēmuma “Par valsts mērķdotāciju piemaksām pirmsskolas un speciālās izglītības iestāžu pedagogiem, skolotāju palīgiem un auklēm par darbu Covid-19 pandēmijas laikā”(protokols Nr.5, 16.§) 2.pielikumā un apstiprināt izmaiņas Limbažu novada pašvaldības budžeta finansētās piemaksās šo izglītības iestāžu vadītājiem, pedagogiem un auklēm par darbu Covid-19 pandēmijas laikā.
2. Finansējumu 2.pielikumā noteiktām piemaksām paredzēt no Limbažu pilsētas un pašvaldības īpašumu apsaimniekošanas nodaļas 2021.gada budžeta.
3. Atbildīgo par lēmuma izpildi noteikt Limbažu novada pašvaldības Izglītības un kultūras nodaļas vadītāju.
4. Kontroli par lēmuma izpildi uzdot Limbažu novada pašvaldības izpilddirektoram.
5. Lēmuma projektu virzīt izskatīšanai Limbažu novada domes sēdē.

2.PIELIKUMS

Limbažu novada domes
25.02.2021. sēdes lēmumam
(protokols Nr.5, 16.§)

**Pašvaldības budžets piemaksām pirmsskolas un speciālās izglītības iestāžu vadītājiem,
pedagogiem, skolotāju palīgiem un auklēm par darbu Covid-19 pandēmijas laikā**

Nr. p.k.	Izglītības iestāde	Vadītājs/ Direktors, likme	Aukles, skolotāju palīgi, likme	Bērnu no 5 gadu izglītošana/ pedagoģiskās likmes	Piemaksa, EUR	VSA obligātās iemaksas, EUR	Finansējums kopā, EUR
1.	Ozolaines PII	0,367			89,08	21,02	110,10
2.	Skultes PII "Aģupīte"			0,058	14,08	3,32	17,40
3.	Baumaņu Kārļa Viļķenes pamatskola	1			242,74	57,26	300,00
4.	Lādezera pamatskola	1			242,74	57,26	300,00
5.	Pāles pamatskola	1			242,74	57,26	300,00
6.	Umurgas pamatskola	1			242,74	57,26	300,00
7.	Vidrižu pamatskola	1		0,191	289,10	68,20	357,30
8.	Limbažu novada speciālā pamatskola		4		970,95	229,05	1200,00
9.	Limbažu 1.PII "Buračīno"			0,143	34,71	8,19	42,90
	KOPĀ	5,367	4	0,392	2368,88	558,82	2927,70

(grozījumi izdarīti ar Limbažu novada domes __.03.2021. sēdes lēmumu (protokols Nr. __, __))

34.§

Par Limbažu novada pašvaldības saistošo noteikumu “Saistošie noteikumi par sanitārās tīrības uzturēšanu, nekustamo īpašumu un īpašumam piegulošās publiskā lietošanā esošās teritorijas kopšanu” apstiprināšanu

Ziņo A. Briede

Vides aizsardzības un reģionālās attīstības ministrija 03.03.2021. ir sniegusi atzinumu Nr. 1-18/2139 par 2021.gada 28.janvāra saistošajiem noteikumiem Nr. 2 “Limbažu novada sabiedriskās kārtības un teritorijas uzturēšanas noteikumi”, kurā norādīts, ka likuma “Par pašvaldībām” 43. pantā ir noteikti vairāki pilnvarojumi pašvaldībai izdot saistošos noteikumus, un tie ir savstarpēji nošķirti, tādejādi arī saskaņā ar katru pilnvarojumu ir izdodami atsevišķi saistošie noteikumi. Pretējā gadījumā pastāv nenoteiktība par to, atbilstoši kuram pilnvarojumam, it īpaši, ja tie attiecas uz atšķirīgām jomām, ir noteikta kura saistošo noteikumu norma vai pat tās daļa. Tādējādi saistošie noteikumi, kas apvieno savstarpēji nesaistītu, atšķirīgu tiesisko regulējumu, nav skaidri un viegli uztverami, kas ietekmē Latvijas Republikas Satversmes 90. pantā noteiktās tiesības ikvienam zināt savas tiesības. Turklāt norādām, ka Latvijas tiesību sistēmā nav neviens likums vai Ministru kabineta noteikumi, kas pēc būtības regulē vairākas nesaistītas jomas, jo katrs likums regulē konkrētu jomu, katri Ministru kabineta noteikumi regulē likumā paredzētus konkrētus no jomas izrietošus jautājumus.

Iepazīnusies ar Juridiskās nodaļas vadītāja Aigas Briedes informāciju, ka saistošie noteikumi ir izdodami saskaņā ar Administratīvās atbildības likumu, kā arī Vides aizsardzības un reģionālās ministrijas 03.03.2022. atzinumu Nr. 1-18/2139, un pamatojoties uz likuma „Par pašvaldībām” 15.panta pirmās daļas 12.punktu, 21.panta pirmās daļas 16.punktu, 41.panta pirmās daļas 1.punktu, 43.panta pirmās daļas 6.punktu, 45.pantu, **atklāti balsojot elektroniski tiešsaistē: PAR – _____, PRET – _____, ATTURAS – _____**, komiteja **NOLEMJ:**

1. Atcelt Limbažu novada domes 28.01.2021. lēmumu “Par Limbažu novada pašvaldības saistošo noteikumu “Limbažu novada sabiedriskās kārtības un teritorijas uzturēšanas noteikumi” apstiprināšanu (protokols Nr.3, 38.§).
2. Apstiprināt Limbažu novada pašvaldības saistošo noteikumu Nr.____ **“Saistošie noteikumi par sanitārās tīrības uzturēšanu, nekustamo īpašumu un īpašumam piegulošās publiskā lietošanā esošās teritorijas kopšanu”** projektu (pielikumā).
3. Saistošos noteikumus un to paskaidrojuma rakstu triju darba dienu laikā pēc to parakstīšanas rakstveidā un elektroniskā veidā nosūtīt atzinuma sniegšanai Vides aizsardzības un reģionālās attīstības ministrijai.
4. Saistošos noteikumus pēc atzinuma saņemšanas no Vides aizsardzības un reģionālās attīstības ministrijas vai gadījumā, ja atzinumu pašvaldība no Vides aizsardzības un reģionālās attīstības ministrijas mēneša laikā nav saņēmusi, publicēt pašvaldības informatīvajā izdevumā „Limbažu Novada Ziņas”, tīmekļa vietnē www.limbazi.lv un nodrošināt saistošo noteikumu pieejamību Limbažu novada pašvaldības ēkā un pagastu pārvaldēs.
5. Saistošie noteikumi stājas spēkā pēc to publicēšanas pašvaldības informatīvajā izdevumā „Limbažu Novada Ziņas”.
6. Kontroli par lēmuma izpildi uzdot Limbažu novada pašvaldības izpilddirektoram M.Beļuniekam.
7. Lēmuma projektu virzīt izskatīšanai Limbažu novada domes sēdē.

PASKAIDROJUMA RAKSTS

**Limbažu novada pašvaldības 2021.gada __.marta saistošajiem noteikumiem Nr.____
“Saistošie noteikumi par sanitārās tīrības uzturēšanu, nekustamo īpašumu un īpašumam
piegulošās publiskā lietošanā esošās teritorijas kopšanu”**

Paskaidrojuma raksta sadaļas	Norādāmā informācija
1. Īss projekta satura izklāsts	<p>Atbilstoši likuma "Par pašvaldībām" 43. panta pirmās daļas 6. punktam pašvaldība tiesīga izdot saistošos noteikumus par sanitārās tīrības uzturēšanu un īpašumam piegulošās publiskā lietošanā esošās teritorijas kopšanu.</p> <p>Likuma "Par pašvaldībām" 43. panta trešā daļa nosaka, ka dome var pieņemt saistošos noteikumus, arī lai nodrošinātu pašvaldības autonomo funkciju un brīvprātīgo iniciatīvu izpildi.</p> <p>Saistošo noteikumu mērķis ir nodrošināt Limbažu novada pašvaldības teritorijā esošo nekustamo īpašumu un īpašumam piegulošo teritoriju sakoptību un sanitāro tīrību, kā arī izstrādāt atvieglojumu sistēmu.</p> <p>Izdodot saistošos noteikumus, noteikt piemērojamo naudas sodu apmērus, ievērojot Administratīvās atbildības likumu.</p>
2. Projekta nepieciešamības pamatojums	<p>Limbažu novada domes 2010.gada 22.aprīļa saistošie noteikumi Nr. 20 "Limbažu novada sabiedriskās kārtības noteikumi" ir kļuvuši neatbilstoši pašreizējai situācijai, Administratīvās atbildības likums neparedz atkārtotību kā atbildību pastiprinošu līdzekli. Pašreizējos noteikumos ir ietvertas normas, kas dublē citus ārējos normatīvos aktus.</p> <p>Lai ievērotu dubultās sodīšanas aizlieguma principa ievērošanu (soda piemērošanu par atkārtoti izdarītu tādu pašu administratīvo pārkāpumu gada laikā) un nodrošinātu administratīvā pārkāpuma soda apmēra definējuma prasības atbilstoši Administratīvās atbildības likumam.</p> <p>Saistošie noteikumi ir izdodami saskaņā ar Administratīvās atbildības likumu.</p>
3. Informācija par plānoto projekta ietekmi uz pašvaldības budžetu	Administratīvā sloga palielinājums vērtējams kā nebūtisks.
4. Informācija par plānoto projekta ietekmi uz uzņēmējdarbības vidi pašvaldības teritorijā	Saistošie noteikumi ir saistoši jebkurai fiziskajai un juridiskajai personai.
5. Informācija par administratīvajām procedūrām	Kontrolēt saistošo noteikumu izpildi un veikt administratīvā pārkāpuma procesu atbilstoši normatīvajos aktos noteiktajai kompetencei var Limbažu novada pašvaldības policijas amatpersonas.

	<p>Administratīvo pārkāpumu lietu izskatīšanu veic Limbažu novada pašvaldības Administratīvā komisija normatīvajos aktos noteiktajā kārtībā.</p> <p>Par saistošo noteikumu piemērošanu privātpersona var vērsties Limbažu novada pašvaldības policijā vai Limbažu novada domē.</p>
6. Informācija par konsultācijām ar privātpersonām	Saistošo noteikumu izstrādes procesā konsultācijas ar privātpersonām netika veiktas.

Limbažu novada pašvaldības
Domes priekšsēdētājs

D.Zemmers

Projekts

SAISTOŠIE NOTEIKUMI Limbažos

2021.gada __.martā

Nr.____

APSTIPRINĀTI
ar Limbažu novada domes
__.03.2021. sēdes lēmumu
(protokols Nr.____, __.§)

Saistošie noteikumi par sanitārās tīrības uzturēšanu, nekustamo īpašumu un īpašumam piegulošās publiskā lietošanā esošās teritorijas kopšanu

*Izdoti saskaņā ar
likuma "Par pašvaldībām" 43. panta pirmās daļas 6.punktu*

I. Vispārīgie jautājumi

1. Saistošie noteikumi (turpmāk tekstā- Noteikumi) nosaka kārtību, kāda jāievēro jebkurai fiziskajai un juridiskajai personai Limbažu novada administratīvajā teritorijā un administratīvo atbildību par šo Noteikumu neievērošanu.

2.1. *īpašumam piegulošā publiskā lietošanā esošā teritorija* ir:

2.2.1. koplietošanas teritorija līdz brauktuves malai, bet ne vairāk kā 5 (pieci) metri;

2.2.2. koplietošanas teritorija līdz ietves malai, bet ne vairāk kā 5 (pieci) metri;

2.2.3. teritorija 1,5 (viens ar pusi) metru platumā ap zemesgabala robežu novada ciemu teritorijās, kas robežojas ar pašvaldības vai valsts īpašumu.

II. Aizliegumi un ierobežojumi pašvaldības administratīvajā teritorijā

3. Par nekustamo īpašumu un īpašumam piegulošo publisko teritoriju uzturēšanu un kopšanu atbild: nekustamā īpašuma īpašnieks vai tiesiskais valdītājs.

4. Dalīta īpašuma gadījumā, ja savstarpēji noslēgtā līgumā nav noteikta cita kārtība, būves īpašniekam un daudzdzīvokļu dzīvojamās mājas pārvaldniekam ir pienākums kopt tikai ēkai piesaistīto (funkcionāli nepieciešamo) zemesgabalu, kā arī attiecīgajam īpašumam piegulošo publiskā lietošanā esoši teritoriju, ja tā pieguļ funkcionāli nepieciešamajam zemesgabalam, pārējo zemesgabala daļu kopt ir zemes īpašnieka pienākums.

5. Nekustamo īpašumu īpašniekiem vai tiesiskajam valdītājiem nekustamā īpašuma un īpašumam piegulošā publiskā lietošanā esošā teritorijā Limbažu pilsētā un ciemu teritorijās ir pienākums:

5.1. pļaut zālienu, nepieļaujot, ka zāliena augstums pārsniedz 20 centimetrus, kopt apstādījumus, nepieļaut atkritumu, tajā skaitā dārzu un parku atkritumu, uzkrāšanos;

5.2. veikt zemes apsaimniekošanas pasākumus un zāles pļaušanu, lai novērstu kūlas veidošanos lauksaimniecības izmantojamā teritorijā;

5.3. īpašuma piegulošās publiskā lietošanā esošā teritorijā apzāgēt krūmus un to zarus gar ietvēm un brauktuvēm, ja tie traucē pārvietoties gājējiem un transportlīdzekļiem;

5.4. neveidot sniega vaļņus krustojumos, piebrauktuvēs, piebraucamajos ceļos un uz gājēju pārejām un gājēju ietvēm tā, ka tas traucē gājēju vai transporta kustībai;

5.5. regulāri notīrīt sniegu, ledu, dārzu un parku atkritumus no būvju jumtiem un balkoniem, nepieļaujot lāsteku veidošanos, sniega, ledus un bioloģisko atkritumu krišanu no jumtiem, dzegām, ūdens notekcaurulēm un balkoniem, bet to radītā gājēju un transportlīdzekļu drošības apdraudējuma gadījumā, norobežot bīstamās vietas un nekavējoties veikt nepieciešamos pasākumus, lai notīrītu sniegu, ledu un bioloģiskos atkritumus no vietām, kur tie uzkrājušies;

5.6. attīrīt lietus ūdens uztvērēju restes un vākus no bioloģiskajiem atkritumiem un citiem priekšmetiem ne retāk kā reizi sešos mēnešos;

5.7. neuzglabāt taru, malku, būvmateriālus, metāllūžņus, transportlīdzekļu vrakus un tamlīdzīgus priekšmetus, ja šie priekšmeti bojā pilsētvides un ciemu ainavu vai traucē blakus esošo nekustamo īpašumu lietošanu;

6. Limbažu novada administratīvajā teritorijā aizliegts:

6.1. kaisīt ietves ar nefīrām smiltīm, izdedžiem un citiem smilšu aizstājējiem;

6.2. patvarīgi aizņemt ielu, zaļo zonu ar sastatnēm, nožogojumu, būvmateriāliem, būvgružiem un būvierīcēm;

6.3. bojāt apstādījumus vai zālienu publiskās vietās, tajā skaitā ganīt mājlopus, izbradāt, piestiprināt kokiem uzrakstus, vadus, dzīt kokos naglas, tecināt koku sulas, plūkt ziedus, staigāt pa jaunu koku, krūmu vai puķu stādījumiem, gulēt tajos, izbraukāt ar velosipēdiem, skrituļdēļiem u.tml.

6.4. uzstādīt reklāmmesēju vai izkārtņi neatbilstoši Limbažu novada pašvaldības Būvvaldē saskaņotam uzstādīšanas projektam vai uzturēt reklāmmesēju vai izkārtņi nepienācīgā vizuālā un sliktā tehniskā kārtībā, vai izvietot reklāmmesēju vai izkārtņi tādā veidā, kas apdraud cilvēku dzīvību un veselību, vai nenovākt reklāmmesēju vai izkārtņi trīs dienu laikā pēc reklamējamā pasākuma beigām.

6.5. paturēt reklāmmesēju vai izkārtņi ilgāk par trīsdesmit dienām pēc reklamējamā uzņēmuma reorganizācijas, likvidācijas, nosaukuma maiņas u.tml.

III. Atbrīvojumi un atvieglojumi

7. Fiziskas personas vietā, kuras deklarētā dzīvesvieta 12 (divpadsmit) mēnešus ir Limbažu novadā, šo noteikumu 5.1. punktā noteikto pienākumu attiecībā uz īpašuma piegulošās publiskā lietošanā esošās teritorijas kopšanu, uz laiku līdz 6 (sešiem) mēnešiem, bet ne vairāk kā 12 mēnešu divu gadu periodā, organizē Limbažu novada pašvaldība (turpmāk- Pašvaldība), ja persona Pašvaldībā iesniegusi iesniegumu un tā atbilst šādiem kritērijiem:

7.1. Personai (ģimenei) ar Limbažu novada pašvaldības Sociālā dienesta lēmumu ir noteikts trūcīgas vai maznodrošinātas personas statuss, un personai ir noteikta invaliditāte vai persona ilglaicīgi (vairāk kā mēnesi) ir ievietota ārstniecības vai veselības aprūpes iestādē kā rezultātā tā pati nevar izpildīt noteikto pienākumu;

7.2. Personai piederošais nekustamais īpašums netiek izīrēts, iznomāts vai patapināts;

7.3. Personai nav laulātā un bērnu, kuri var izpildīt noteikto pienākumu;

7.4. Personai nav nekustamā īpašuma nodokļa parāda.

8. Astoņdesmit (80) gadu vecuma sasniegušas personas vietā, kuras deklarētā dzīvesvieta nepārtraukti ne mazāk kā 12 (divpadsmit) mēnešus ir Limbažu novadā, šo noteikumu 5.1. punktā noteikto pienākumu attiecībā uz īpašuma piegulošās publiskā lietošanā esošās teritorijas kopšanu, uz laiku līdz

6 (sešiem) mēnešiem, bet ne vairāk kā 12 mēnešu divu gadu periodā, organizē pašvaldība, ja persona Pašvaldībā iesniegusi iesniegumu un tā atbilst šādiem kritērijiem:

8.1. Personai (ģimenei) ar Limbažu novada pašvaldības Sociālā dienesta lēmumu ir noteikts trūcīgas vai maznodrošinātas personas statuss;

8.2. Personai piederošais nekustamais īpašums netiek izīrēts, iznomāts vai patapināts;

8.3. Personai nav laulātā un bērnu, kuri var izpildīt noteikto pienākumu;

8.4. Personai nav nekustamā īpašuma nodokļa parāda.

9. Limbažu novada pašvaldības Limbažu pilsētas un pašvaldības īpašumu apsaimniekošanas nodaļas vai pagasta pārvaldes vadītājs pēc īpašnieka- fiziskas personas iesnieguma, var noteikt, ka Pašvaldība fiziskas personas vietā pati organizē šo noteikumu 5.1. punktā noteikto pienākumu attiecībā uz īpašuma pieguļošās publiskā lietošanā esošās teritorijas kopšanu, ja attiecīgā teritorijas daļa atbilst šādiem kritērijiem:

9.1. Teritorijas daļa atrodas stāvā nogāzē, kuras pļaušanai nepieciešamas specifiskas prasmes, iemaņas, nepieciešams izmantot speciālu aprīkojumu un persona pati nevar izpildīt noteikto pienākumu;

9.2. Teritorijas daļa ir nopļaujama tikai izmantojot speciālu tehniku un specifisku aprīkojumu (lieli un dziļi grāvji, nogāzes vai tās apstādījumu nobrukuma risks).

IV. Saistošo noteikumu izpildes kontrole un administratīvā atbildība par saistošo noteikumu pārkāpumu

10. Kontrolēt saistošo noteikumu izpildi un veikt administratīvā pārkāpuma procesu atbilstoši normatīvajos aktos noteiktajai kompetencei var Limbažu novada pašvaldības policijas amatpersonas.

11. Par 5.1. un 5.2. apakšpunktos noteikto prasību neievērošanu piemēro naudas sodu zemes gabala īpašniekam (fiziskajām un juridiskajām personām):

11.1. līdz 2000 m² lielām platībām – 14 naudas soda vienības;

11.2. no 2000 m² līdz 1 ha lielām platībām – 22 naudas soda vienības;

11.3. sākot no 1 ha lielām platībām – 28 naudas soda vienības par katru pilnu ha, bet ne lielāku par 70 naudas soda vienībām.

12. Par 5.3.-5.7. un 6.1.-6.5. apakšpunktos noteikto prasību neievērošanu fiziskajām un juridiskajām personām piemēro naudas sodu līdz 40 naudas soda vienībām.

V. Noslēguma jautājums

Noteikumi stājas spēkā nākamajā dienā pēc to publicēšanas laikrakstā „Limbažu Novada Ziņas”.

Limbažu novada pašvaldības
Domes priekšsēdētājs

D.Zemmers

35.§

Par Limbažu novada pašvaldības saistošo noteikumu „Grozījumi Limbažu novada pašvaldības 2021. gada 28. janvāra saistošajos noteikumos Nr.3 „Par Limbažu novada pašvaldības 2021. gada budžetu laikā no 2021. gada 1. janvāra līdz 2021. gada 31.decembrim” apstiprināšanu

Ziņo M. Beļunieks

Uzklausījusi Limbažu novada pašvaldības izpilddirektora M.Beļunieka informāciju un izskatījusi grozījumus Limbažu novada pašvaldības 2021. gada budžetā laikā no 2021. gada 1. janvāra līdz 2021. gada 31. decembrim, pamatojoties uz likuma „Par pašvaldībām” 21. panta pirmās daļas 2. punktu un 46. pantu, likuma „Par pašvaldību budžetiem” 30. pantu un Likuma par budžetu un finanšu vadību 41. panta pirmo daļu, **atklāti balsojot elektroniski tiešsaistē: PAR – _____, PRET – _____, ATTURAS – _____, komiteja NOLEMJ:**

1. Apstiprināt Limbažu novada pašvaldības saistošo noteikumu Nr. __ „Grozījumi Limbažu novada pašvaldības 2021. gada 28. janvāra saistošajos noteikumos Nr.3 „Par Limbažu novada pašvaldības 2021. gada budžetu laikā no 2021. gada 1. janvāra līdz 2021. gada 31. decembrim”” projektu (pielikumā).
2. Uzdot Limbažu novada pašvaldības izpilddirektoram nodrošināt, lai saistošie noteikumi būtu brīvi pieejami Limbažu novada domes ēkā, Limbažu novada pašvaldības pagasta pārvalžu ēkās un publicēti pašvaldības mājaslapā internetā.
3. Saistošos noteikumus triju darba dienu laikā pēc to parakstīšanas rakstveidā vai elektroniskā veidā nosūtīt Vides aizsardzības un reģionālās attīstības ministrijai zināšanai.
4. Lēmuma projektu virzīt izskatīšanai Limbažu novada domes sēdē.

PASKAIDROJUMA RAKSTS

**Limbažu novada pašvaldības 2021. gada __. marta saistošajiem noteikumiem __
Grozījumi Limbažu novada pašvaldības 2021. gada 28. janvāra saistošajos noteikumos Nr.3
“Par Limbažu novada pašvaldības 2021. gada budžetu laikā no 2021. gada 1. janvāra līdz
2021. gada 31. decembrim”**

Paskaidrojuma raksta sadaļas	Norādāmā informācija
1. Projekta nepieciešamības pamatojums	Saistošo noteikumu grozījumu mērķis ir precizēt Limbažu novada pašvaldības 2021. gada budžetu.
2. Īss projekta satura izklāsts	<p>Saistošo noteikumu grozījumos <i> tiek palielināti </i> Limbažu novada pašvaldības 2021. gada budžeta ieņēmumi par:</p> <ol style="list-style-type: none"> 1. Dažādiem nenodokļu ieņēmumiem; 2. Pašvaldību saņemtajiem valsts budžeta transfertiem noteiktam mērķim - mērķdotāciju Limbažu Mūzikas un mākslas skolai, mērķdotāciju vispārējās izglītības iestāžu skolotājiem un atbalsta personālam individuālajām konsultācijām, mērķdotāciju piemaksām pirmsskolas un speciālās izglītības iestāžu pedagogiem, skolotāju palīgiem un auklēm, mērķdotāciju Sociālās aprūpes centram - pansionātam "Pērle", mērķdotāciju Limbažu un Salacgrīvas novadu sporta skolai "Augstas klases sportistu sagatavošanas centra darbībai", u.c. mērķdotācijām; 3. Pašvaldību no valsts budžeta iestādēm saņemtajiem transfertiem Eiropas Savienības politiku instrumentu un pārējās ārvalstu finanšu palīdzības līdzfinansētajiem projektiem (pasākumiem); 4. Pašvaldību saņemtiem transfertiem no citām pašvaldībām (Salacgrīvas novada finansējums Limbažu un Salacgrīvas novadu sporta skolai un Alojās novada finansējums Limbažu Galvenajai bibliotēkai). <p>Palielināti un koriģēti pašvaldības 2021. gada budžeta izdevumi, ņemot vērā ieņēmumu un finansēšanas izmaiņas.</p>
3. Informācija par plānoto projekta ietekmi uz pašvaldības budžetu	Ieņēmumi palielināti par 551 485,75 EUR (pieci simti piecdesmit viens tūkstošis četri simti astoņdesmit pieci eiro, 75 eiro centi); izdevumi palielināti par 642 188,81 EUR (seši simti četrdesmit divi tūkstoši viens simts astoņdesmit astoņi eiro, 81 eiro cents).
4. Informācija par plānoto projekta ietekmi uz uzņēmējdarbības vidi pašvaldības teritorijā	Nav attiecināms.

5. Informācija par administratīvajām procedūrām	Nav attiecināms.
6. Informācija par konsultācijām ar privātpersonām	Nav attiecināms.

Limbažu novada pašvaldības
Domes priekšsēdētājs

D.Zemmers

APSTIPRINĀTI
ar Limbažu novada domes
___.03.2021. sēdes lēmumu
(protokols Nr. ___ __)

SAISTOŠIE NOTEIKUMI
Limbažos

2021. gada __. Martā

Nr. ____

**Grozījumi Limbažu novada pašvaldības
2021. gada 28. janvāra saistošajos noteikumos Nr.3
“Par Limbažu novada pašvaldības 2021. gada budžetu laikā no 2021. gada 1. janvāra līdz
2021. gada 31. decembrim”**

*Izdoti saskaņā ar
likuma „Par pašvaldībām” 21. panta pirmās daļas 2. punktu un 46. pantu,
likuma „Par pašvaldību budžetiem” 30.pantu,
Likuma par budžetu un finanšu vadību 41. panta pirmo daļu*

1.	Ieņēmumi, EUR	20 333 361,72
2.	Izdevumi pēc funkcionālajām un ekonomiskajām kategorijām, EUR	23 138 751,67
3.	Naudas līdzekļi un noguldījumi, EUR	3 856 860,25
4.	Aizņēmumi, EUR	-1 000 070,47
5.	Aizdevumi, EUR	0,00
6.	Akcijas un cita līdzdalība komersantu pašu kapitālā, neieskaitot kopieguldījumu fondu akcijas, EUR	-51 399,83
7.	Kopieguldījumu fondu akcijas, EUR	0

Valdības funk. klasif. kods	Ieņēmumu un izdevumu veids	Gada plāns, EUR	Grozījumi, EUR	Gada plāns ar grozījumiem, EUR
	I IEŅĒMUMI KOPĀ	19 781 875,97	551 485,75	20 333 361,72

		II NODOKĻU UN NENODOKĻU IENĒMUMI (III+IV)	10 079 403,00	851,91	10 080 254,91
		III NODOKĻU IENĒMUMI	9 984 586,00	0,00	9 984 586,00
1.0.0.0.		Ienākuma nodokļi	8 680 122,00	0,00	8 680 122,00
	1.1.0.0.	<i>Ieņēmumi no iedzīvotāju ienākuma nodokļa</i>	8 680 122,00	0,00	8 680 122,00
4.0.0.0.		Īpašuma nodokļi	1 269 464,00	0,00	1 269 464,00
	4.1.0.0.	<i>Nekustamā īpašuma nodoklis</i>	1 269 464,00	0,00	1 269 464,00
5.0.0.0.		Nodokļi par pakalpojumiem un precēm	35 000,00	0,00	35 000,00
	5.4.0.0.	<i>Nodokļi atsevišķām precēm un pakalpojumu veidiem</i>	10 000,00	0,00	10 000,00
	5.5.0.0.	<i>Nodokļi un maksājumi par tiesībām lietot atsevišķas preces</i>	25 000,00	0,00	25 000,00
		IV NENODOKĻU IENĒMUMI	94 817,00	851,91	95 668,91
8.0.0.0.		Ieņēmumi no uzņēmējdarbības un īpašuma	200,00	0,00	200,00
	8.1.0.0.	<i>Ieņēmumi no finanšu ieguldījumiem</i>	0,00	0,00	0,00
	8.3.0.0.	<i>Ieņēmumi no dividendēm (ieņēmumi no valsts (pašvaldību) kapitāla izmantošanas)</i>	0,00	0,00	0,00
	8.6.0.0.	<i>Procentu ieņēmumi par depozītiem, kontu atlikumiem, valsts parāda vērtspapīriem un atlikto maksājumu</i>	200,00	0,00	200,00
9.0.0.0.		Valsts nodevas un maksājumi	10 960,00	0,00	10 960,00
	9.1.0.0.	<i>Valsts nodevas par valsts sniegto nodrošinājumu un juridiskajiem un citiem pakalpojumiem</i>	400,00	0,00	400,00
	9.4.0.0.	<i>Valsts nodevas, kuras ieskaita pašvaldību budžetā</i>	3 010,00	0,00	3 010,00
	9.5.0.0.	<i>Pašvaldību nodevas</i>	7 550,00	0,00	7 550,00
10.0.0.0.		Naudas sodi un sankcijas	11 040,00	0,00	11 040,00
	10.1.0.0.	<i>Naudas sodi</i>	11 040,00	0,00	11 040,00
12.0.0.0.		Pārējie nenodokļu ieņēmumi	10 500,00	851,91	11 351,91
	12.2.0.0.	<i>Nenodokļu ieņēmumi un ieņēmumi no zaudējumu atlīdzībām un kompensācijām</i>	5 000,00	0,00	5 000,00
	12.3.0.0.	<i>Dažādi nenodokļu ieņēmumi</i>	5 500,00	851,91	6 351,91
13.0.0.0.		Ieņēmumi no valsts (pašvaldības) īpašuma iznomāšanas, pārdošanas un no nodokļu pamatparāda kapitalizācijas	62 117,00	0,00	62 117,00
	13.1.0.0.	<i>Ieņēmumi no ēku un būvju īpašuma pārdošanas</i>	3 000,00	0,00	3 000,00
	13.2.0.0.	<i>Ieņēmumi no zemes, meža īpašuma pārdošanas</i>	50 000,00	0,00	50 000,00
	13.4.0.0.	<i>Ieņēmumi no valsts un pašvaldību kustamā īpašuma un mantas realizācijas</i>	500,00	0,00	500,00
	13.5.0.0.	<i>Ieņēmumi no valsts un pašvaldību īpašuma iznomāšanas</i>	8 617,00	0,00	8 617,00
		V TRANSFERTU IENĒMUMI	8 875 492,97	550 633,84	9 426 126,81

17.0.0.0.		No valsts budžeta daļēji finansēto atvasināto publisko personu un budžeta nefinansēto iestāžu transferti	0,00	0,00	0,00
	17.2.0.0.	<i>Pašvaldību saņemtie transferti no valsts budžeta daļēji finansētām atvasinātām publiskām personām un no budžeta nefinansētām iestādēm</i>	0,00	0,00	0,00
18.0.0.0.		Valsts budžeta transferti	8 311 096,68	520 851,03	8 831 947,71
	18.6.0.0.	<i>Pašvaldību saņemtie transferti no valsts budžeta</i>	8 311 096,68	520 851,03	8 831 947,71
	18.6.2.0.	Pašvaldību saņemtie valsts budžeta transferti noteiktam mērķim	3 670 140,82	494 657,41	4 164 798,23
	18.6.3.0.	Pašvaldību no valsts budžeta iestādēm saņemtie transferti Eiropas Savienības politiku instrumentu un pārējās ārvalstu finanšu palīdzības līdzfinansētajiem projektiem (pasākumiem)	788 287,86	26 193,62	814 481,48
	18.6.4.0.	Pašvaldību budžetā saņemtā dotācija no pašvaldību finanšu izlīdzināšanas fonda	3 852 668,00	0,00	3 852 668,00
19.0.0.0.		Pašvaldību budžeta transferti	564 396,29	29 782,81	594 179,10
	19.1.0.0.	<i>Pašvaldības budžeta iekšējie transferti starp vienas pašvaldības budžeta veidiem</i>	0,00	0,00	0,00
	19.2.0.0.	<i>Pašvaldību saņemtie transferti no citām pašvaldībām</i>	564 396,29	29 782,81	594 179,10
21.0.0.0.		VI BUDŽETA IESTĀŽU IENĒMUMI	826 980,00	0,00	826 980,00
	21.1.0.0.	<i>Iestādes ieņēmumi no ārvalstu finanšu palīdzības</i>	0,00	0,00	0,00
	21.3.0.0.	<i>Ieņēmumi no iestāžu sniegtajiem maksas pakalpojumiem un citi pašu ieņēmumi</i>	798 260,00	0,00	798 260,00
	21.4.0.0.	<i>Pārējie 21.3.0.0. grupā neklasificētie budžeta iestāžu ieņēmumi par budžeta iestāžu sniegtajiem maksas pakalpojumiem un citi pašu ieņēmumi</i>	28 720,00	0,00	28 720,00
		IZDEVUMI ATBILSTOŠI FUNKCIONĀLAJĀM KATEGORIJĀM	22 496 562,86	642 188,81	23 138 751,67
01.000		Vispārējie valdības dienesti	2 572 537,66	48 822,14	2 621 359,80
02.000		Aizsardzība	1 425,00	0,00	1 425,00
03.000		Sabiedriskā kārtība un drošība	340 940,00	5 329,00	346 269,00
04.000		Ekonomiskā darbība	1 455 443,50	-728,05	1 454 715,45
05.000		Vides aizsardzība	100 757,73	0,00	100 757,73
06.000		Pašvaldības teritoriju un mājokļu apsaimniekošana	4 669 258,98	19 694,35	4 688 953,33
07.000		Veselība	22 116,81	0,00	22 116,81
08.000		Atpūta, kultūra, reliģija	2 212 937,97	2 666,00	2 215 603,97
09.000		Izglītība	8 957 180,22	521 506,63	9 478 686,85
10.000		Sociālā aizsardzība	2 163 964,99	44 898,74	2 208 863,73
		IZDEVUMI ATBILSTOŠI EKONOMISKAJĀM KATEGORIJĀM	22 496 562,86	642 188,81	23 138 751,67

1000		Atlīdzība	10 773 631,24	549 610,28	11 323 241,52
	1100	Atalgojums	8 571 547,40	444 885,84	9 016 433,24
	1200	Valsts sociālās apdrošināšanas obligātās iemaksas	2 202 083,84	104 724,44	2 306 808,28
2000		Preces un pakalpojumi	4 964 328,04	11 125,81	4 975 453,85
	2100	Komandējumi un dienesta braucieni	129 102,84	52 314,58	181 417,42
	2200	Pakalpojumi	3 074 719,49	3 187,97	3 077 907,46
	2300	Krājumi, materiāli, energoresursi, prece, biroja preces un inventārs, ko neuzskaita kodā 5000	1 668 745,96	-44 376,74	1 624 369,22
	2400	Grāmatas un žurnāli	14 460,00	0,00	14 460,00
	2500	Budžeta iestāžu nodokļu, nodevu un naudas sodu maksājumi	77 299,75	0,00	77 299,75
3000		Subsīdijas un dotācijas	647 344,00	9 475,00	656 819,00
	3200	Subsīdijas un dotācijas komersantiem biedrībām un nodibinājumiem, izņemot lauksaimniecības ražošanu	647 344,00	9 475,00	656 819,00
4000		Procentu izdevumi	20 000,00	-2 000,00	18 000,00
	4300	Pārējie procentu maksājumi	20 000,00	-2 000,00	18 000,00
5000		Pamatkapitāla veidošana	4 789 265,91	-25 554,63	4 763 711,28
	5100	Nemateriālie ieguldījumi	8 584,66	2 064,75	10 649,41
	5200	Pamatlīdzekļi	4 780 681,25	-27 619,38	4 753 061,87
	5300	Izdevumi par kapitāla daļu pārdošanu un pārvērtēšanu, vērtspapīru tirdzniecību un pārvērtēšanu un kapitāla daļu iegādi	0,00	0,00	0,00
6000		Sociālā rakstura maksājumi un kompensācijas	806 071,14	99 061,35	905 132,49
	6200	Sociālie pabalsti naudā	379 734,64	29 250,00	408 984,64
	6300	Sociālie pabalsti natūrā	21 500,00	0,00	21 500,00
	6400	Pārējie klasifikācijā neminētie maksājumi iedzīvotājiem natūrā un kompensācijas	404 836,50	69 811,35	474 647,85
	6500	Pārējie klasifikācijā neminētie maksājumi iedzīvotājiem natūrā un kompensācijas	0,00	0,00	0,00
7000		Uzturēšanas izdevumu transferti, pašu resursu maksājumi, starptautiskā sadarbība	495 922,53	471,00	496 393,53
	7200	Pašvaldību uzturēšanas izdevumu transferti	495 922,53	471,00	496 393,53
	7700	Pārējie pārskaitījumi	0,00	0,00	0,00
		Finansēšana	-2 714 686,89	-90 703,06	-2 805 389,95
F20010000		Naudas līdzekļi un noguldījumi (atlikuma izmaiņas)	3 748 010,35	108 849,90	3 856 860,25
	F22010010 AS	Naudas līdzekļu un noguldījumu atlikums gada sākumā	4 084 555,33	0,00	4 084 555,33
	F22010020 AB	Naudas līdzekļu un noguldījumu atlikums perioda beigās	336 544,98	-108 849,90	227 695,08
F40020000		Aizņēmumi	-981 923,63	-18 146,84	-1 000 070,47
	F40020001	Saņemtie aizņēmumi	1 146 965,00	0,00	1 146 965,00
	F40020002	Kredītu pamatsummas maksājums	-1 629 000,00	-2 000,00	-1 631 000,00

F40020003	Kredītu nākamo periodu pamatsummas maksājums	-499 888,63	-16 146,84	-516 035,47
F40010000	Aizdevumi	0,00	0,00	0,00
F55010000	Akcijas un cita līdzdalība komersantu pašu kapitālā, neieskaitot kopieguldījumu fondu akcijas	-51 399,83	0,00	-51 399,83
F56010000	Kopieguldījumu fondu akcijas	0	0,00	0

Limbažu novada pašvaldības
Domes priekšsēdētājs

D.Zemmers

Ieņēmumu grozījumi

Nr.p.k.	Ieņēmumu funkcionālais kods	Ieņēmumu veids	Summa, EUR	Izdevumu/ finansēšanas funkcionālā kategorija	Izdevumu/ finansēšanas ekonomiskā kategorija
1	12.3.0.0.	Dažādi nenodokļu ieņēmumi (<i>fiziskas personas finansējums elektroenerģijas pieslēguma projekta izstrādei un izbūvei</i>)	851,91	06.600	6400
2	18.6.2.0.	Pašvaldību saņemtie valsts budžeta transferti noteiktam mērķim (<i>mērķdotācija Limbažu Mūzikas un mākslas skolai</i>)	194 746,32	09.510	1100
			45 940,68		1200
3	18.6.2.0.	Pašvaldību saņemtie valsts budžeta transferti noteiktam mērķim (<i>mērķdotācija vispārējās izglītības iestāžu skolotājiem un atbalsta personālam individuālajām konsultācijām</i>)	88 214,26	09.219	1100
			20 809,74		1200
4	18.6.2.0.	Pašvaldību saņemtie valsts budžeta transferti noteiktam mērķim (<i>mērķdotācija piemaksām pirmsskolas un speciālās izglītības iestāžu pedagogiem, skolotāju palīgiem un auklēm</i>)	40 045,33	09.100 09.219	1100
			9 446,67		1200
5	18.6.2.0.	Pašvaldību saņemtie valsts budžeta transferti noteiktam mērķim (<i>mērķdotācija Sociālās aprūpes centram - pansionātam "Pērle"</i>)	2 428,00	10.200	1100
			572,00		1200
6	18.6.2.0.	Pašvaldību saņemtie valsts budžeta transferti noteiktam mērķim (<i>mērķdotācija Limbažu un Salacgrīvas novadu sporta skolai "Augstas klases sportistu sagatavošanas centra darbībai"</i>)	16 500,00	09.510	2100
			2 300,00		2200
			11 200,00		2300
7	18.6.2.0.	Pašvaldību saņemtie valsts budžeta transferti noteiktam mērķim (<i>projekts "Latvijas skolas soma"</i>)	229,41	09.800	2200
8	18.6.2.0.	Pašvaldību saņemtie valsts budžeta transferti noteiktam mērķim (<i>mērķdotācija Limbažu novada Sociālajam dienestam asistenta pakalpojumiem</i>)	26 000,00	10.900	1100
			6 000,00		1200
			150,00		2200
			1 850,00		6200
9	18.6.2.0.	Pašvaldību saņemtie valsts budžeta transferti noteiktam mērķim (<i>mērķdotācija Limbažu novada Sociālajam dienestam pabalstiem</i>)	7 600,00	10.400	6200
10	18.6.2.0.		667,53	10.500	1100
			157,47		1200

		Pašvaldību saņemtie valsts budžeta transferti noteiktam mērķim (<i>projekts "Algotie pagaidu sabiedriskie darbi"</i>)	19 800,00		6200
11	18.6.3.0.	Pašvaldību no valsts budžeta iestādēm saņemtie transferti Eiropas Savienības politiku instrumentu un pārējās ārvalstu finanšu palīdzības līdzfinansētajiem projektiem (pasākumiem) (<i>projekts "Profesionālā sociālā darba attīstība pašvaldībās"</i>)	505,20	10.900	1100
			56,00		1200
12	18.6.3.0.	Pašvaldību no valsts budžeta iestādēm saņemtie transferti Eiropas Savienības politiku instrumentu un pārējās ārvalstu finanšu palīdzības līdzfinansētajiem projektiem (pasākumiem) (<i>projekts "Atbalsts izglītojamo individuālo kompetenču attīstībai"</i>)	6 473,00	09.219	1100
			1 527,00		1200
			545,58		2100
13	18.6.3.0.	Pašvaldību no valsts budžeta iestādēm saņemtie transferti Eiropas Savienības politiku instrumentu un pārējās ārvalstu finanšu palīdzības līdzfinansētajiem projektiem (pasākumiem) (<i>projekts "Degradētās teritorijas revitalizācija Limbažu pilsētas A daļā, izbūvējot ražošanas telpas"</i>)	16 146,84	01.700	F40020003
14	18.6.3.0.	Pašvaldību no valsts budžeta iestādēm saņemtie transferti Eiropas Savienības politiku instrumentu un pārējās ārvalstu finanšu palīdzības līdzfinansētajiem projektiem (pasākumiem) (<i>projekts "D.Noriņas ģimenes ārsta prakse Umurgas pagastā"</i>)	940,00	01.110	F20010000
15	19.2.0.0.	Pašvaldību saņemtie transferti no citām pašvaldībām (<i>Salacgrīvas novada finansējums Limbažu un Salacgrīvas novadu sporta skolai</i>)	23 289,00	09.510	2100
			1 200,00		2300
			1 558,44		6400
16	19.2.0.0.	Pašvaldību saņemtie transferti no citām pašvaldībām (<i>Alojas novada finansējums Limbažu Galvenajai bibliotēkai</i>)	2 185,00	08.210	1100
			527,37		1200
			494,00		2200
			529,00		2300
17	KOPĀ		551 485,75	x	x

Finansēšanas grozījumi

Nr.p.k.	Finansēšanas kods	Finansēšanas veids	Summa, EUR	Izdevumu funkcionālā kategorija	Izdevumu ekonomiskā kategorija
1	F20010000	Naudas līdzekļi un noguldījumi (atlikuma izmaiņas) (25.02.2021. domes lēmums "Par papildus finansējuma piešķiršanu Limbažu novada pašvaldības iestādēm un nodaļām darba samaksai" (Nr.5, 32.§))	-4 143,11	01.000	1119; 1210
			-1 121,95	04.000	1119; 1210
			-13 636,19	06.000	1119; 1210
			-6 211,40	08.000	1119; 1210
			-49 246,92	09.000	1119; 1210
			-15 430,33	10.000	1119; 1210
2	F20010000	Naudas līdzekļi un noguldījumi (atlikuma izmaiņas) (25.02.2021. domes sēdes lēmums "Par projektu konkursa "Limbažu vēsturiskā centra ēku fasāžu un jumta renovācija 2021" nolikumu un pašvaldības budžeta finansējuma piešķiršanu" (Nr.5, 15.§))	-10 000,00	06.600	3200
			-10 000,00		6400
3	F20010000	Pašvaldību no valsts budžeta iestādēm saņemtie transferti Eiropas Savienības politiku instrumentu un pārējās ārvalstu finanšu palīdzības līdzfinansētajiem projektiem (pasākumiem) (projekts "D.Noriņas ģimenes ārsta prakse Umurgas pagastā")	940,00		
4	F40020002	Kredītu pamatsummas maksājums (projekts "Limbažu novada pašvaldības grants ceļu pārbūve Katvaru un Limbažu pagastos")	2 000,00	01.700	111
5	F40020003	Kredītu pamatsummas maksājums (projekts "Degradētās teritorijas revitalizācija Limbažu pilsētas A daļā, izbūvējot ražošanas telpas")	16 146,84	01.700	111
6	KOPĀ		-90 703,06	x	x

36.§**Par Limbažu novada pašvaldības plānošanas reģiona maiņu un tā iekļaušanu Vidzemes plānošanas reģionā**

Ziņo G. Ieleja

Limbažu novads, saskaņā ar Ministru kabineta 2009.gada 5.maija noteikumu Nr. 391 "Noteikumi par plānošanas reģionu teritorijām" 2.3.18.apakšpunktu, ir iekļauts Rīgas plānošanas reģionā no 2009.gada 1.jūlija.

2020.gada 23.jūnijā stājās spēkā Administratīvo teritoriju un apdzīvoto vietu likums, kura 14.pantā noteikts, ka Valsts un pašvaldību kopīgu funkciju realizēšanai tiek izveidoti Kurzemes, Zemgales, Rīgas, Vidzemes un Latgales administratīvie reģioni, kuru statusu un darbības nosacījumus regulē atsevišķs likums. Savukārt Administratīvo teritoriju un apdzīvoto vietu likuma Pārejas noteikumu 23.punkts nosaka, ka Ministru kabinets izstrādā likumprojektu par administratīvo

reģionu izveidi Vidzemē, Latgalē, Kurzemē, Zemgalē un Rīgas reģionā valsts un pašvaldību kopīgu funkciju realizēšanai. Saskaņā ar Reģionālās attīstības likuma 5.panta otro daļu, plānošanas reģionu teritorijas saskaņā ar pašvaldību iesniegtajiem priekšlikumiem nosaka Ministru kabinets.

Izvērtējot jaunizveidojamā Limbažu novada ģeogrāfisko novietojumu, kā arī ņemot vērā novada specifiku un prioritātes, kas ir kopīgas ar citām Vidzemes pašvaldībām un ir atšķirīgas no Rīgas un Pierīgas tuvumā esošajām pašvaldībām, Ministru kabinetam būtu izsakāms priekšlikums Limbažu novadu iekļaut Vidzemes plānošanas reģionā.

Pamatojoties uz augstāk minēto, likuma „Par pašvaldībām” 21. panta pirmās daļas 27. punktu, Reģionālās attīstības likuma 5.panta otro daļu, **atklāti balsojot elektroniski tiešsaistē: PAR – _____, PRET – _____, ATTURAS – _____,**
komiteja **NOLEMJ:**

1. Izteikt Vides aizsardzības un reģionālās attīstības ministrijai priekšlikumu grozīt Rīgas plānošanas reģiona un Vidzemes plānošanas reģiona teritorijas, nosakot, ka Limbažu novads ietilpst Vidzemes plānošanas reģionā, virzot priekšlikumu Ministru kabinetam.
2. Uzdot Attīstības nodaļai par pieņemto domes lēmumu informēt Vides aizsardzības un reģionālās attīstības ministriju, Rīgas plānošanas reģionu un Vidzemes plānošanas reģionu.
3. Atbildīgo par lēmuma izpildi noteikt Limbažu novada pašvaldības Attīstības nodaļas vadītāju.
4. Kontroli par lēmuma izpildi uzdot Limbažu novada pašvaldības izpilddirektoram.
5. Lēmuma projektu virzīt izskatīšanai Limbažu novada domes sēdē.

37.§

Par rūpnieciskās pašpatēriņa zvejas tiesību nomas Baltijas jūras piekrastes ūdeņos, kas robežojas ar Limbažu novada administratīvo teritoriju, atklāto izsoli

Ziņo A. Liepiņš

Limbažu novada pašvaldība ir iepazinusies ar Limbažu novada pašvaldības Skultes pagasta pārvaldes vadītāja A. Liepiņa informāciju par Limbažu novada pašvaldības rīcībā esošo brīvo zvejas rīku limitu rūpnieciskās pašpatēriņa zvejas tiesību nomai Baltijas jūras piekrastes ūdeņos, kas robežojas ar Limbažu novada administratīvo teritoriju, un par no fiziskajām personām saņemtajiem pieteikumiem zvejas rīku limitu piešķiršanai zvejai Baltijas jūras piekrastes ūdeņos Limbažu novadā.

Limbažu novada pašvaldības nolikuma „Par zvejas tiesību iznomāšanas kārtību komerciālajai un pašpatēriņa zvejai Baltijas jūras piekrastē Limbažu novadā” (apstiprināts ar Limbažu novada domes 28.06.2012. lēmumu (protokols Nr. 10, 47.§)) 7. punktā noteikts, ka iesniegumu par rūpnieciskās zvejas tiesību nomu uz nākamo periodu jāiesniedz kārtējā gadā līdz 1. oktobrim. Limbažu novada pašvaldības Skultes pagasta pārvaldes 11.03.2021. iesniegumā Nr. 4.13.3.5/21/95 „Par novada rīcībā esošo brīvo zvejas limitu piešķiršanu” norādīts, ka Limbažu novada pašvaldības Skultes pagasta pārvaldē 2021. gada 10. martā saņemts fiziskās personas (vārds, uzvārds, dzīvesvietas adrese) iesniegums par viena reņģu zvejas tīkla zvejas rīku limita piešķiršanu pašpatēriņa zvejai 2021. gadā.

Limbažu novada pašvaldības rīcībā ir 3 (trīs) reņģu zvejas tīklu (katrs 50 m) zvejas rīku limiti, uz kuriem nav neviena pretendenta.

Zvejniecības likuma 11. panta septītajā daļā noteikts, ka izsoli var organizēt gan juridiskajām un fiziskajām personām, kurām saskaņā ar minētā likuma 7. panta sesto daļu ir dodama priekšroka zvejai attiecīgos ūdeņos vai to daļā (slēgtā izsole), gan visiem interesentiem (atklātā izsole) uz atlikušo nozvejas apjomu, zvejas rīku un zvejas vietu skaitu.

Ministru kabineta 11.08.2009. noteikumu Nr. 918 „Noteikumi par ūdenstilpju un rūpnieciskās zvejas tiesību nomu un zvejas tiesību izmantošanas kārtību” 44. punktā noteikts, ka pašvaldība, kas rīko rūpnieciskās zvejas tiesību nomas izsoli, izstrādā rūpnieciskās zvejas tiesību nomas izsoles konkursa nolikumu un publicē to plašsaziņas līdzekļos. Minēto noteikumu 49. punktā noteikts – ja tiek pilnībā apmierināti to fizisko un juridisko personu rūpnieciskās zvejas tiesību nomas

pieprasījumi, kurām saskaņā ar Zvejniecības likumu ir priekšrocības uz rūpnieciskās zvejas tiesību nomu, atlikušās rūpnieciskās zvejas tiesību nomas iespējas piedāvā atklātā izsolē.

Limbažu novada pašvaldības nolikuma „Par zvejas tiesību iznomāšanas kārtību komerciālajai un pašpatēriņa zvejai Baltijas jūras piekrastē Limbažu novadā” (apstiprināts ar Limbažu novada domes 28.06.2012. lēmumu, protokols Nr. 10, 47.§) 12. punktā noteikts – ja pēc iesniegumu izskatīšanas paliek neizmantoti zvejas rīki, uz tiem rīko atklāto izsoli, kurā ir tiesības piedalīties ikvienam pretendētājam, un zvejas nomas tiesību izsoles nolikumu apstiprina pašvaldības dome.

Likuma „Par pašvaldībām” 21. panta pirmās daļas 27. punktā noteikts, ka pašvaldības dome var izskatīt jebkuru jautājumu, kas ir attiecīgās pašvaldības pārziņā un tikai pašvaldības dome var pieņemt lēmumus citos likumā paredzētajos gadījumos.

Pamatojoties uz likuma „Par pašvaldībām” 21. panta pirmās daļas 27. punktu, Zvejniecības likuma 11. panta septīto daļu, Ministru kabineta 11.08.2009. noteikumu Nr. 918 „Noteikumi par ūdenstilpju un rūpnieciskās zvejas tiesību nomu un zvejas tiesību izmantošanas kārtību” 44. un 49. punktu, un Limbažu novada pašvaldības nolikuma „Par zvejas tiesību iznomāšanas kārtību komerciālajai un pašpatēriņa zvejai Baltijas jūras piekrastē Limbažu novadā” (apstiprināts ar Limbažu novada domes 28.06.2012. lēmumu (protokols Nr. 10, 47.§)) 12. punktu, **atklāti balsojot elektroniski tiešsaistē: PAR – _____, PRET – _____, ATTURAS – _____, komiteja NOLEMJ:**

1. Rīkot rūpnieciskās pašpatēriņa zvejas tiesību nomas Baltijas jūras piekrastes ūdeņos, kas robežojas ar Limbažu novada administratīvo teritoriju, atklāto izsoli.
2. Apstiprināt Rūpnieciskās pašpatēriņa zvejas tiesību nomas Baltijas jūras piekrastes ūdeņos, kas robežojas ar Limbažu novada administratīvo teritoriju, atklātās izsoles nolikuma projektu (pielikumā).
3. Uzdot Limbažu novada pašvaldības rūpnieciskās zvejas tiesību nomas izsoles komisijai veikt rūpnieciskās pašpatēriņa zvejas tiesību nomas Baltijas jūras piekrastes ūdeņos, kas robežojas ar Limbažu novada administratīvo teritoriju, atklāto izsoli.
4. Uzdot Limbažu novada pašvaldības Administratīvajai nodaļai publicēt šā lēmuma 2. punktā minēto atklātās izsoles nolikumu Limbažu novada pašvaldības mājaslapā internetā www.limbazi.lv.
5. Kontroli par lēmuma izpildi uzdot Limbažu novada pašvaldības izpilddirektoram M.Beļauņiekam.
6. Lēmumu var pārsūdzēt Administratīvās rajona tiesas Valmieras tiesu namā (Voldemāra Baloža ielā 13A, Valmierā, LV-4201) viena mēneša laikā no tā spēkā stāšanās dienas.
7. Lēmuma projektu virzīt izskatīšanai Limbažu novada domes sēdē.
8. Izvērstais lēmums sēdes protokola pielikumā.

APSTIPRINĀTS

ar Limbažu novada domes
____.03.2021. sēdes lēmumu
(protokols Nr. ____, ____.§)

RŪPNIECISKĀS PAŠPATĒRIŅA ZVEJAS TIESĪBU NOMAS BALTIJAS JŪRAS PIEKRASTES ŪDEŅOS, KAS ROBEŽOJAS AR LIMBAŽU NOVADA ADMINISTRATĪVO TERITORIJU, ATKLĀTĀS IZSOLES NOLIKUMS

I. Vispārējā informācija par izsoli

1. Izsoles pamatnoteikumi

- 1.1. Šis nolikums nosaka kārtību, kādā izsludināma un rīkojama atklātā izsole rūpnieciskās pašpatēriņa zvejas nomas tiesību Baltijas jūras piekrastes ūdeņos, kas robežojas ar Limbažu novada administratīvo teritoriju, piešķiršanai, turpmāk tekstā – izsole.

- 1.2. Izsole tiek rīkota, pamatojoties uz Zvejniecības likuma 11. panta sesto un septīto daļu, Ministru kabineta 11.08.2009. noteikumu Nr. 918 „Noteikumi par ūdenstilpju un rūpnieciskās zvejas tiesību nomu un zvejas tiesību izmantošanas kārtību” 13., 33., 43. – 47., 49., 50. punktu un Limbažu novada pašvaldības nolikuma „Par zvejas tiesību iznomāšanas kārtību komerciālajai un pašpatēriņa zvejai Baltijas jūras piekrastē Limbažu novadā” (apstiprināts ar Limbažu novada domes 28.06.2012. lēmumu, protokols Nr. 10, 47.§) 12. punktu.
- 1.3. Zvejniecības likuma 11. panta sestā daļa nosaka, ka, ja pieļaujama nozvejas apjoms, zvejas rīku skaits vai rūpnieciskās zvejas vietu skaits nav pietiekams, lai nodrošinātu attiecīgos ūdeņos vai to daļā juridiskajām un fiziskajām personām ar Civillikumu noteikto vai iznomāto zvejas tiesību izmantošanu, kā arī apmierinātu juridisko un fizisko personu iesniegtos lūgumus par zvejas tiesību nomas līgumu noslēgšanu, var organizēt zvejas tiesību nomas vai zvejas atļauju (licenču) izsoli.
- 1.4. Zvejniecības likuma 11. panta septītā daļa nosaka, ka izsoli var organizēt gan juridiskajām un fiziskajām personām, kurām saskaņā ar minētā likuma 7. panta sesto daļu ir dodama priekšroka zvejai attiecīgos ūdeņos vai to daļā (slēgtā izsole), gan visiem interesentiem (atklātā izsole) uz atlikušo nozvejas apjomu, zvejas rīku un zvejas vietu skaitu.
- 1.5. Ministru kabineta 11.08.2009. noteikumu Nr. 918 „Noteikumi par ūdenstilpju un rūpnieciskās zvejas tiesību nomu un zvejas tiesību izmantošanas kārtību” 13. punkts nosaka, ka rūpnieciskās zvejas tiesības publiskajos ūdeņos (arī jūras piekrastē) un citos iekšējos ūdeņos, kuros zvejas tiesības pieder valstij, pildot deleģētās valsts (izpildvaras) funkcijas, iznomā vietējā pašvaldība.
- 1.6. Ministru kabineta 11.08.2009. noteikumu Nr. 918 „Noteikumi par ūdenstilpju un rūpnieciskās zvejas tiesību nomu un zvejas tiesību izmantošanas kārtību” 33. punkts nosaka, ka, ja nomas iesniegumu skaits pārsniedz rūpnieciskās zvejas tiesību nomas iespējas, rīko rūpnieciskās zvejas tiesību nomas izsoli. Nomā iesnieguma iesniedzējam rakstiski paziņo par izsoles norises vietu un laiku.
- 1.7. Ministru kabineta 11.08.2009. noteikumu Nr. 918 „Noteikumi par ūdenstilpju un rūpnieciskās zvejas tiesību nomu un zvejas tiesību izmantošanas kārtību” 43. – 50. punkts nosaka, ka:
 - 1.7.1. ja rūpnieciskās zvejas tiesību nomas iesniegumu skaits pārsniedz neiznomāto un brīvi pieejamo rūpnieciskās zvejas tiesību iespējas, rīko rūpnieciskās zvejas tiesību nomas izsoli (43. punkts);
 - 1.7.2. pašvaldība, kas rīko rūpnieciskās zvejas tiesību nomas izsoli, izstrādā rūpnieciskās zvejas tiesību nomas izsoles konkursa nolikumu un publicē to plašsaziņas līdzekļos, tai skaitā pašvaldības mājaslapā internetā (44. punkts);
 - 1.7.3. rūpnieciskās zvejas tiesību nomas izsole nevar būt par pamatu iepriekš noslēgto rūpnieciskās zvejas tiesību nomas līgumu pārtraukšanai, ja vien zvejas limita samazinājums konkrētos ūdeņos vairs nedod iespēju nodrošināt jau iznomāto rūpnieciskās zvejas tiesību turpmāku izmantošanu visiem nomniekiem un tiek rīkota slēgtā rūpnieciskās zvejas tiesību izsole atbilstoši Ministru kabineta 11.08.2009. noteikumu Nr. 918 „Noteikumi par ūdenstilpju un rūpnieciskās zvejas tiesību nomu un zvejas tiesību izmantošanas kārtību” 48. punktam (45. punkts);
 - 1.7.4. rūpnieciskās zvejas tiesību nomas izsoli rīko šo tiesību iznomātājs attiecīgās pašvaldības personā atbilstoši Ministru kabineta 11.08.2009. noteikumu Nr. 918 „Noteikumi par ūdenstilpju un rūpnieciskās zvejas tiesību nomu un zvejas tiesību izmantošanas kārtību” 13. un 15. punktam (46. punkts);
 - 1.7.5. attiecīgā pašvaldība paziņo izsoles dalībniekiem par rūpnieciskās zvejas tiesību nomas izsoles noteikumiem, izsoles norises vietu un laiku (47. punkts);
 - 1.7.6. ja tiek pilnībā apmierināti to fizisko un juridisko personu rūpnieciskās zvejas tiesību nomas pieprasījumi, kurām saskaņā ar Zvejniecības likumu ir priekšrocības uz rūpnieciskās zvejas tiesību nomu, atlikušās rūpnieciskās zvejas tiesību nomas iespējas piedāvā atklātā izsolē (49. punkts);
 - 1.7.7. rīkojot rūpnieciskās zvejas tiesību izsoli, Ministru kabineta 11.08.2009. noteikumu Nr. 918 „Noteikumi par ūdenstilpju un rūpnieciskās zvejas tiesību nomu un zvejas

tiesību izmantošanas kārtību” 2. un 2.¹ pielikumā norādīto maksu izmanto kā izsoles sākuma cenu (50. punkts).

- 1.8. Limbažu novada pašvaldības nolikuma „Par zvejas tiesību iznomāšanas kārtību komerciālajai un pašpatēriņa zvejai Baltijas jūras piekrastē Limbažu novadā” (apstiprināts ar Limbažu novada domes 28.06.2012. lēmumu, protokols Nr. 10, 47.§) 12. punkts nosaka – ja iesniegumu skaits pārsniedz pašvaldībai iedalīto zvejas nomas tiesību iespējas, starp nolikuma 9.1. apakšpunktā minētajām personām vai 9.2. apakšpunktā minētajām personām tiek rīkota zvejas nomas tiesību izsole. Par izsoles norises vietu un laiku iesnieguma iesniedzējam tiek paziņots rakstiski. Ja pēc iesniegumu izskatīšanas paliek neizmantoti zvejas rīki, uz tiem rīko atklāto izsoli, kurā ir tiesības piedalīties ikvienam pretendētājam. Izsoles nolikumu apstiprina dome.

2. Izsoles rīkotājs

- 2.1. Izsoles rīkotājs ir ar Limbažu novada domes 25.10.2018. lēmumu „Par grozījumiem Limbažu novada domes 2014. gada 23. oktobra sēdes lēmumā „Par rūpnieciskās pašpatēriņa zvejas tiesību nomas Baltijas jūras piekrastes ūdeņos, kas robežojas ar Limbažu novada pašvaldības administratīvo teritoriju, slēgto izsoli” (protokols Nr. 21, 14.§)” (protokols Nr. 20, 20.§) apstiprinātā Limbažu novada pašvaldības rūpnieciskās zvejas tiesību nomas izsoles komisija, turpmāk tekstā – komisija.

3. Izsoles mērķis

- 3.1. Izsoles mērķis ir:
 - 3.1.1. nodrošināt fiziskajām personām iespējas veikt rūpniecisko pašpatēriņa zveju Baltijas jūras piekrastes ūdeņos, kas robežojas ar Limbažu novada administratīvo teritoriju;
 - 3.1.2. nodrošināt brīvu konkurenci starp izsoles dalībniekiem, kā arī vienlīdzīgu un taisnīgu attieksmi pret tiem;
 - 3.1.3. nodrošināt izsoles procedūras atklātumu.

4. Izsoles objekts

- 4.1. Izsoles objekts ir rūpnieciskās pašpatēriņa zvejas nomas tiesības uz šādiem zvejas rīkiem: **3 (trīs) reņģu zvejas tīkli (katrs 50 m)**.
- 4.2. Rūpnieciskās pašpatēriņa zvejas tiesību lietošanas termiņš – ne ilgāk kā uz 1 (vienu) gadu, atbilstoši pretendenta rūpnieciskās pašpatēriņa zvejas tiesību nomas iesniegumā norādītajam termiņam.
- 4.3. Zvejas rīki tiek pārdoti mutiskā izsolē ar augšupejošu soli, ar tiesībām noslēgt līgumu par rūpnieciskās pašpatēriņa zvejas tiesību nomu.

5. Izsoles pretendenti

- 5.1. Izsolē var piedalīties fiziskās personas, kuras ir iesniegušas Limbažu novada pašvaldībā iesniegumu par rūpnieciskās pašpatēriņa zvejas tiesību nomu.
- 5.2. Izsolē nedrīkst piedalīties personas, kuras neatbilst šī nolikuma 5.1. punktā noteiktajām prasībām, vai ir administratīvi sodītas par zvejas noteikumu pārkāpumiem, ja nav iestājies termiņš, pēc kura izbeigšanās persona atzīstama par administratīvi nesodītu.
- 5.3. Piedalīšanās izsolē ir personas brīvas gribas izpausme. Izsoles noteikumi visiem pretendentiem ir vienādi.

6. Izsoles norises vieta un laiks

- 6.1. Izsoles norises vieta un laiks: Limbažu novada pašvaldības Skultes pagasta pārvalde, „Pagastmājā”, Skultes pagastā, Limbažu novadā, **2021. gada __. aprīlī, plkst. 10.00**. Izsoles pretendentu reģistrēšanās notiek no plkst. 9.00 līdz plkst. 9.50 Limbažu novada pašvaldības Skultes pagasta pārvaldē, „Pagastmājā”, Skultes pagastā, Limbažu novadā, 2. kabinetā pie izsoles komisijas sekretāres.

6.2. Ar šo nolikumu var iepazīties Limbažu novada pašvaldības Skultes pagasta pārvaldē, „Pagastmājā”, Skultes pagastā, Limbažu novadā, Limbažu novada pašvaldības Administratīvās nodaļas Klientu apkalpošanas centrā, Rīgas ielā 16, Limbažos, Limbažu novadā, vai Limbažu novada pašvaldības mājaslapā internetā: www.limbazi.lv.

7. Dalības maksa

- 7.1. Izsoles dalības pretendents ne vēlāk kā līdz izsoles dalībnieku reģistrācijas laika beigām jāieskaita Limbažu novada pašvaldības, nodokļu maksātāja reģistrācijas Nr. 90009114631, kontā Nr. LV37UNLA0050014284308, AS „SEB banka”, bankas kods UNLALV2X, dalības maksa 7,00 EUR (septiņi eiro un 00 centi). Dalības maksa tiek uzskatīta par iesniegtu, ja attiecīgā naudas summa ir pārskaitīta uz norādīto Limbažu novada pašvaldības norēķinu kontu, ko apliecina attiecīgais maksājuma uzdevums.
- 7.2. Dalības maksa netiek atmaksāta.

8. Pretendentu reģistrācija un izvērtēšana

- 8.1. Piesakoties izsolei, šī nolikuma 5.1. punktā minētie pretendenti un to pārstāvji reģistrējas komisijas sagatavotā reģistrācijas un dalībnieku sarakstā, kurā norāda pretendenta vārdu, uzvārdu, personas kodu, deklarētās dzīvesvietas adresi, kā arī uzrāda personu apliecinošu dokumentu. Pretendenta pārstāvis papildus norāda savu vārdu, uzvārdu, personas kodu, kā arī uzrāda pilnvaru vai citu dokumentu, kas apliecina tiesības pārstāvēt pretendentu.
- 8.2. Reģistrācijas laikā pretendentam tiek izsniegta izsoles dalībnieka reģistrācijas kartīte, kuras numurs atbilst reģistrācijas numuram reģistrā ierakstītajam izsoles dalībnieka kārtas numuram.
- 8.3. Līdz izsoles sākumam ziņas par izsoles dalībniekiem netiek izpaustas.
- 8.4. Līdz izsoles sākumam komisija izvērtē pretendentu atbilstību šī nolikuma prasībām.
- 8.5. Pretendenti, kuri atbilst šī nolikuma prasībām, tiek atzīti par izsoles dalībniekiem un tiem atļauts piedalīties izsolē.

9. Izsoles komisijas tiesības un pienākumi

- 9.1. Komisijas tiesības:
- 9.1.1. pieprasīt papildus informāciju no izsoles dalībnieka, kas piedalās izsolē;
 - 9.1.2. pieaicināt komisijas darbā speciālistus vai ekspertus ar padomdevēja tiesībām;
 - 9.1.3. veikt citas darbības, kuras paredzētas šajā nolikumā.
- 9.2. Komisijas pienākumi:
- 9.2.1. rīkot izsoli, ievērojot šī nolikuma noteikumus;
 - 9.2.2. pēc izsoles iesniegt izsoles protokolu Limbažu novada domei izsoles rezultātu apstiprināšanai;
 - 9.2.3. informēt izsoles dalībniekus par izsoles rezultātiem.

10. Izsoles dalībnieku tiesības un pienākumi

- 10.1. Izsoles dalībniekam ir pienākums iepazīties ar šo nolikumu un ar parakstu apliecināt, ka tas ir iepazinies ar izsoles noteikumiem.
- 10.2. Izsoles dalībnieka pienākums ir ievērot šī nolikuma prasības.

II. Izsoles norise un izsoles rezultātu apstiprināšana

11. Izsoles norise

- 11.1. Izsole notiek, ja tās norisē piedalās vairāk kā puse no komisijas sastāva.
- 11.2. Komisijas priekšsēdētājs paziņo komisijas sastāvu.
- 11.3. Katram no izsoles dalībniekiem izsniedz reģistrācijas kartīti ar numuru, kas atbilst izsoles reģistrācijas un dalībnieku sarakstā norādītajam kārtas numuram.
- 11.4. Izsoles laikā komisijas priekšsēdētājs nolasa izsoles dalībnieku sarakstu un paziņo, kuram no pretendentiem nav tiesību piedalīties izsolē. Šādam pretendentam izskaidro komisijas lēmumu.

- 11.5. Personām, kuras vēlas vērot izsoli, bet nav izsoles dalībnieki, nav tiesības iejaukties izsolē vai kā citādi traucēt, vai ietekmēt izsoles gaitu. Personas, kuras neievēro noteikto kārtību, tiek izraidītas no izsoles telpas.
- 11.6. Izsole notiek mutiski. Izsoles gaita tiek protokolēta.
- 11.7. Izsolē tiesības noslēgt līgumu par rūpnieciskās pašpatēriņa zvejas tiesību nomu Baltijas jūras piekrastes ūdeņos, kas robežojas ar Limbažu novada administratīvo teritoriju, iedalot šī nolikuma 4.1. punktā minētos zvejas rīkus, piešķir ar augšupejošu soli.
- 11.8. Katra zvejas rīka izsoles sākumcena tiek noteikta atbilstoši Ministru kabineta 11.08.2009. noteikumu Nr. 918 „Noteikumi par ūdenstilpju un rūpnieciskās zvejas tiesību nomu un zvejas tiesību izmantošanas kārtību” 2.¹ pielikumā un Limbažu novada pašvaldības nolikuma „Par zvejas tiesību iznomāšanas kārtību komerciālajai un pašpatēriņa zvejai Baltijas jūras piekrastē Limbažu novadā” (apstiprināts ar Limbažu novada domes 28.06.2012. lēmumu, protokols Nr. 10, 47.§) 15. punktā zvejas rīku limita vienai vienībai norādīto maksu: **reņģu tūklam (50 m) rūpnieciskajai pašpatēriņa zvejai – 4,27 EUR (četri eiro un 27 centi)**.
- 11.9. Kopējais zvejas rīku limits tiek izsolīts atsevišķi, solot pa vienam zvejas rīkam. Katra zvejas rīka izsoles solis tiek noteikts 7,00 EUR (septiņi eiro un 00 centi).
- 11.10. Izsoles vadītājs paziņo katra zvejas rīka izsoles sākumcenu un izsoles soli, par kādu paaugstināms vienreizējais maksājums par tiesībām noslēgt līgumu par pašpatēriņa zvejas tiesību nomu, un iesāk un turpina solīšanas procesu ar jautājumu „Kurš sola izsoles soli?”.
- 11.11. Izsoles dalībnieki sola ar reģistrācijas kartītes palīdzību. Solīšanas gaitā izsoles dalībnieks paceļ savu reģistrācijas kartīti, kas nozīmē, ka izsoles dalībnieks sola izsoles soli. Izsoles vadītājs paziņo izsolāmā zvejas rīka numuru, pirmā solītāja reģistrācijas numuru un piedāvāto cenu. Ja neviens no izsoles dalībniekiem augstāku cenu nepiedāvā, izsoles vadītājs trīs reizes atkārti pēdējo augstāko cenu un fiksē to ar āmura piesitienu. Pēdējais āmura piesitiens noslēdz solīšanu. Dalībnieka reģistrācijas numurs un solītā cena tiek ierakstīta izsoles protokolā.
- 11.12. Katrs izsoles dalībnieks izsoles protokolā apstiprina ar savu parakstu savu solīto cenu.
- 11.13. Ja izsoles dalībnieks, kurš nosolījis zvejas rīku, atsakās parakstīties protokolā, tas zaudē tiesības slēgt rūpnieciskās pašpatēriņa zvejas tiesību nomas līgumu, tiek izslēgts no izsoles dalībnieku saraksta un tam nav tiesību piedalīties turpmākajā izsolē.
- 11.14. Katra zvejas rīka izsole tiek sākota no šī nolikuma 11.8. punktā noteiktās izsoles sākumcenas. Izsole turpinās līdz brīdim, kamēr notikusi solīšana par visiem šī nolikuma 4.1. punktā minētajiem zvejas rīkiem.
- 11.15. Viens izsoles dalībnieks rūpnieciskās pašpatēriņa zvejas tiesību nomas izsoles rezultātā var iegūt vienu zvejas rīku no katra zvejas rīku veida.
- 11.16. Maksu par rūpnieciskās zvejas tiesību nomu gadam izsoles dalībniekam jāmaksā ne vēlāk kā 5 (piecu) darba dienu laikā pēc izsoles norises Limbažu novada pašvaldības, nodokļu maksātāja reģistrācijas Nr. 90009114631, kontā Nr. LV37UNLA0050014284308, AS „SEB banka”, bankas kods UNLALV2X, un maksājuma uzdevuma kopija jāiesniedz Limbažu novada pašvaldības Skultes pagasta pārvaldē.
- 11.17. Ja izsoles dalībnieks, kurš izsoles rezultātā ieguvis tiesības slēgt rūpnieciskās pašpatēriņa zvejas tiesību nomas līgumu, šī nolikuma noteiktajā termiņā un kārtībā nav samaksājis nosolīto cenu, tas zaudē tiesības slēgt rūpnieciskās pašpatēriņa zvejas tiesību nomas līgumu un neizpirktais zvejas rīks nododams atkārtotai izsolei.
- 11.18. Izsole uzskatāma par nenotikušu, ja:
 - 11.18.1. izsolei nav reģistrējies neviens izsoles dalībnieks;
 - 11.18.2. izsolē piedalās vairāki izsoles dalībnieki un neviens no tiem nepārsola izsoles sākumcenu.
- 11.19. Izsole uzskatāma par spēkā neesošu, ja:
 - 11.19.1. zvejas rīku izsole tikusi izziņota, pārkāpjot šo nolikumu;
 - 11.19.2. izsoles dalībnieku reģistrācija un izsole notiek citā vietā un laikā, nekā norādīts publikācijās;

11.19.3. tiek konstatēts, ka nepamatoti noraidīta kāda dalībnieka piedalīšanās izsolē vai nepareizi noraidīts kāds pārsolījums.

12. Izsoles rezultātu apstiprināšana

12.1. Izsoles komisija ne vēlāk kā 6 (sešu) darba dienu laikā pēc izsoles paraksta izsoles protokolu un izsoles dokumentus iesniedz Limbažu novada domei.

12.2. Limbažu novada dome apstiprina izsoles rezultātus, pieņemot attiecīgu lēmumu.

12.3. Sūdzības par izsoles rīkotāja darbībām var iesniegt Limbažu novada domes priekšsēdētājam.

Limbažu novada pašvaldības
Domes priekšsēdētājs

D.Zemmers

38.§

Par Limbažu novada pašvaldības iekšējo noteikumu "Par iekšējo trauksmes celšanas sistēmu Limbažu novada pašvaldībā" apstiprināšanu

Ziņo A. Kamala

Iepazinusies ar Limbažu novada pašvaldības Administratīvās nodaļas vadītājas A. Kamalas ziņojumu par iekšējo noteikumu projektu "Par iekšējo trauksmes celšanas sistēmu Limbažu novada pašvaldībā", ka šo noteikumu mērķis ir veicināt, lai sabiedrības interesēs tiek celta trauksme par pārkāpumiem, un nodrošināt trauksmes celšanas mehānismu izveidi un darbību, kā arī trauksmes cēlēju pienācīgu aizsardzību, kā arī pamatojoties uz likuma „Par pašvaldībām” 41.panta pirmās daļas 2.punktu un Valsts pārvaldes iekārtas likuma 72.panta pirmās daļas 1. un 2.punktu, 73.panta pirmās daļas 2. punktu, Trauksmes celšanas likuma 5.panta 1.punktu, **atklāti balsojot elektroniski tiešsaistē: PAR** _____, **PRET** - _____, **ATTURAS** - _____, komiteja **NOLEMJ:**

1. Apstiprināt Limbažu novada pašvaldības iekšējo noteikumu Nr.____"Par iekšējo trauksmes celšanas sistēmu Limbažu novada pašvaldībā" projektu (pielikumā).
2. Iekšējie noteikumi stājas spēkā 2021.gada 25.martā.
3. Kontroli par lēmuma izpildi uzdot Limbažu novada pašvaldības izpilddirektoram M.Beļauņiekam.
4. Lēmuma projektu virzīt izskatīšanai Limbažu novada domes sēdē.

Projekts

IEKŠĒJIE NOTEIKUMI Limbažos

2021.gada __.martā

Nr. __

APSTIPRINĀTI
ar Limbažu novada domes
__.03.2021. sēdes lēmumu
(protokols Nr. __, __)

Par iekšējo trauksmes celšanas sistēmu Limbažu novada pašvaldībā

*Izdoti saskaņā ar
Trauksmes celšanas likuma 5.panta pirmo daļu
un likuma "Par pašvaldībām" 41.panta pirmās daļas 2.punktu*

I. Vispārīgie noteikumi

1. Limbažu novada pašvaldības (turpmāk – Pašvaldības) iekšējās trauksmes celšanas sistēmas noteikumi (turpmāk – noteikumi) nosaka vienotu kārtību, kādā tiek organizēts un īstenots trauksmes celšanas mehānisms Pašvaldībā un tās iestādēs, kurās ir līdz 50 nodarbinātajiem. Noteikumi ir saistoši visiem Pašvaldības administrācijas un tās pakļautībā esošu iestāžu, struktūrvienību, pārvalžu, aģentūru darbiniekiem un amatpersonām (turpmāk – darbinieki).
2. Noteikumu mērķis ir veicināt, lai sabiedrības interesēs tiek celta trauksme par pārkāpumiem, nodrošināta trauksmes celšanas mehānisma izveide un darbība, kā arī trauksmes cēlēju pienācīga aizsardzība.
3. Pašvaldība nodrošina trauksmes cēlēja un tā identitātes aizsardzību, trauksmes cēlēja ziņojumā minētās personas identitātes aizsardzību saskaņā ar Trauksmes celšanas likumā noteikto.
4. Noteikumos tiek izmantoti Trauksmes celšanas likumā lietotie termini.
5. Lai nodrošinātu noteikumu un Trauksmes celšanas likuma prasību ievērošanu, ar domes priekšsēdētāja rīkojumu tiek iecelta atbildīgā persona trauksmes celšanas jomā un tās aizvietotājs (turpmāk – atbildīgās personas). Pašvaldības iestādēs un aģentūrās atbildīgā persona tiek noteikta ar tās vadītāja rīkojumu.

II. Trauksmes celšanas jomas

6. Trauksmes cēlētājam var celt trauksmi par šādiem pārkāpumiem:
 - 6.1. amatpersonu bezdarbība, nolaidība vai dienesta stāvokļa ļaunprātīga izmantošana;
 - 6.2. korupcija;
 - 6.3. krāpšana;
 - 6.4. publiskas personas finanšu līdzekļu vai mantas izšķērdēšana;
 - 6.5. izvairīšanās no nodokļu nomaksas;
 - 6.6. sabiedrības veselības apdraudējums;
 - 6.7. pārtikas drošības apdraudējums;
 - 6.8. būvniecības drošības apdraudējums;
 - 6.9. vides drošības apdraudējums;
 - 6.10. darba drošības apdraudējums;
 - 6.11. sabiedriskās kārtības apdraudējums;
 - 6.12. cilvēktiesību pārkāpums;
 - 6.13. pārkāpums publisko iepirkumu jomā;
 - 6.14. pārkāpums finanšu jomā;
 - 6.15. pārkāpums konkurences tiesību jomā;
 - 6.16. pārkāpums bērnu tiesību aizsardzības jomā;
 - 6.17. izglītības jomas pārkāpums;
 - 6.18. pārkāpums sociālās aizsardzības un sociālo pakalpojumu jomā;
 - 6.19. pārkāpums Pašvaldības iekšējo normatīvo aktu neievērošanā;
 - 6.20. citos jautājumos, kas skar sabiedrībai būtiskas intereses.

III. Ziņošanas kārtība

7. Trauksmes cēlētājam ziņojumā sniedz skaidru un pārdomātu informāciju norādot faktus un personu vārdus, iesniedz ievērojot Iesniegumu likuma 3.pantā noteikto. Ziņojumā pievieno iespējamās likumpārkāpuma pierādošos dokumentus (dokumentu kopijas, kas ir personas rīcībā, fotogrāfijas, e – pasta sarakstes kopijas u.t.t.).
8. Trauksmes cēlētājam ziņojumu iesniedz, izmantojot trauksmes cēlēja ziņojuma veidlapu (1.pielikums). Veidlapa pieejama interneta vietnē www.limbazi.lv.
9. Trauksmes cēlēja ziņojumu var sagatavot arī brīvā formā ar norādi “trauksmes cēlēja ziņojums” vai izteikt mutiski. Par trauksmes cēlēja ziņojumu nav uzskatāms anonīms iesniegums.
10. Trauksmes cēlēja ziņojums iesniedzams:

- 10.1. Elektroniski, nosūtot uz e – pasta adresi: trauksme@limbazi.lv;
- 10.2. ievietojot slēgtā aploksnē (ar norādi “Trauksmes cēlēju ziņojums”) un ievietojot pastkastē, kas atrodas Limbažu novada pašvaldības administratīvajā ēkā Rīgas ielā 16, Limbažos, 1.stāva foajē, kā arī iestādes, pārvaldes, aģentūras juridiskajās adresēs, ievietojot pastkastē.
- 10.3. nosūtot pa pastu ar norādījumu “Trauksmes cēlāju ziņojums” uz adresei Rīgas iela 16, Limbaži, Limbažu novads, LV-4001, kā arī uz iestādes, pārvaldes, aģentūras juridisko adresi.
11. Trauksmes cēlēju iesniegtā dokumentācija (iesniegums, tam pievienotie dokumenti, fotogrāfijas u.tt.) (turpmāk – ziņojums) tiek glabātas slēdzamā skapī un kvalificējamās kā ierobežotas pieejamības informācija. Informācija ir pieejama personām, kas ir atbildīgas par Trauksmes sistēmas nodrošināšanu Pašvaldībā.

IV. Ziņojumu reģistrēšanas un izskatīšanas kārtība

12. Saņemto trauksmes ziņojumu **atbildīgā persona:**
 - 12.1. reģistrē speciāli izveidotā reģistrā;
 - 12.2. gadījumā, ja tiek saņemts mutisks trauksmes cēlēja ziņojums, to noformē rakstiski un reģistrē;
 - 12.3. veic sākotnējo trauksmes cēlēja ziņojuma izvērtēšanu (izvērtē trauksmes cēlēja ziņojuma atbilstību trauksmes celšanas pazīmēm) un pieņem lēmumu par ziņojuma tālāku virzību;
 - 12.4. pseidonimizē, pienācīgi glabā un iznīcina trauksmes cēlēja ziņojumu un ar to saistītos dokumentus;
 - 12.5. ja nepieciešams veic saziņu ar trauksmes cēlēju;
 - 12.6. sazinās un sniedz informāciju par iesniegtajiem trauksmes cēlēju ziņojumiem Trauksmes cēlēju kontaktpunktam (Valsts kancelejai – trauksme@mk.gov.lv) atbilstoši Trauksmes celšanas likumā noteiktajam.
13. Pēc trauksmes ziņojuma saņemšanas atbildīgā persona nekavējoties, bet ne vēlāk kā 7 (septiņu) dienu laikā izvērtē iesnieguma pirmšķietamu atbilstību Trauksmes celšanas likumā noteiktajām trauksmes celšanas pazīmēm un pieņem vienu no lēmumiem:
 - 13.1. ka iesniegums pirmšķietami atbilst Trauksmes celšanas likumā noteiktajām trauksmes celšanas pazīmēm, un ir pieņemts lēmums iesniegumu atzīt par trauksmes cēlēja ziņojumu (papildu pamatojums, ja nepieciešams);
 - 13.2. ka iesniegums pirmšķietami neatbilst Trauksmes celšanas likumā noteiktajām trauksmes celšanas pazīmēm, un ir pieņemts lēmums iesniegumu neatzīt par trauksmes cēlēja ziņojumu.
14. Par pieņemto lēmumu atbildīgā persona informē iesniedzēju 3 (trīs) dienu laikā no lēmuma pieņemšanas dienas (2.pielikums). Atbildes vēstuli ziņojuma iesniedzējam paraksta darbinieks, kuram ir deleģētas šādas tiesības.
15. Pēc iesnieguma atzīšanas par trauksmes cēlēja ziņojumu, tiek veikta personas datu pseidonimizēšana.
16. Ja saņemtais iesniegums nav Pašvaldības kompetencē, atbildīgā persona to 10 (desmit) dienu laikā no saņemšanas dienas pārsūta izskatīšanai pēc piekritības (3.pielikums).
17. Par trauksmes cēlēja ziņojuma izskatīšanas gaitu trauksmes cēlēju informē ne vēlāk kā divu mēnešu laikā no dienas, kad personas iesniegums atzīts par trauksmes cēlēja ziņojumu.
18. Ja Trauksmes cēlēja ziņojums tiek atzīts par Trauksmes cēlēja ziņojumu, to izskata Limbažu novada pašvaldības domes priekšsēdētāja apstiprināta Trauksmes cēlēju izvērtēšanas komisija 3 (trīs) cilvēku sastāvā. Komisija nav pastāvīga, tā tiek izveidota pēc nepieciešamības katram konkrētam gadījumam. Ja komisija konstatē, ka ir noticis pārkāpums, tā ir tiesīga lemt par piemērojamo rīcību, lai noteiktu atbildību saskaņā ar spēkā esošajiem normatīvajiem aktiem, savas kompetences un tiesībspējas robežās.

V. Sabiedrības informēšana par atklātajiem pārkāpumiem

19. Lai veicinātu sabiedrības izpratni par ieguvumiem no trauksmes celšanas un ziņojumā atklātiem pārkāpumiem, un to risināšanas kārtību, ņemot vērā, ka trauksmi ceļ sabiedrības

interesēs, pašvaldība sniedz ziņas par pārkāpumiem, kas atklāti pateicoties trauksmes cēlējiem.

VI. Trauksmes cēlēja tiesiskā aizsardzība

20. Lai neradītu apdraudējumu trauksmes cēlēja identitātes aizsardzībai, Pašvaldība nodrošina trauksmes cēlēja personas datu pienācīgu aizsardzību:
 - 20.1. informācijas apritē ievēro īpašu rūpību;
 - 20.2. iesaista pēc iespējas mazāk personas;
 - 20.3. aizliegts radīt jebkādas nelabvēlīgas sekas personai trauksmes celšanas dēļ, ja tā trauksmi cēlusi saskaņā ar likumā noteiktām prasībām.
21. Gadījumā, ja trauksmes celšanas dēļ tomēr ir radītas nelabvēlīgas sekas, personai ir tiesības uz Trauksmes celšanas likumā norādītajiem aizsardzības pasākumiem, un šādiem Pašvaldības noteiktiem aizsardzības pasākumiem:
 - 21.1. aizliegts disciplināri sodīt darbinieku, kurš cēlis trauksmi;
 - 21.2. aizliegts trauksmes celšanas dēļ mainīt darba pienākumu noteikumus – amatu, algu, darba apstākļus, darba atrašanās vietu.

VII. Noslēguma jautājumi

22. Pašvaldība, uzsākot darba tiesiskās attiecības vai cita veida ar profesionālo darbību saistītas tiesiskās attiecības ar fizisku personu, iepazīstina personu ar Noteikumiem.
23. Administratīvā nodaļa ar noteikumiem iepazīstina visus pašvaldības administrācijas darbiniekus. Pašvaldības iestāžu, pārvalžu un aģentūru vadītāji ar noteikumiem iepazīstina iestādes darbiniekus.
24. Trauksmes cēlēju pastkastīte tiek pārbaudīta vienu reizi nedēļā.
25. Jautājumos, kas nav regulēti Noteikumos, piemērojamas Trauksmes celšanas likuma normas.
26. Papildus informāciju trauksmes cēlējs var iegūt interneta vietnē www.trauksmescelejs.lv.
27. Pašvaldībā tiek nodrošināta viegli pieejama informācija par trauksmes celšanas sistēmu – mājas lapā www.limbazi.lv, kas pieejama visiem Pašvaldības un tās iestāžu darbiniekiem.
28. Noteikumi stājas spēkā 2021.gada 25.martā.

Limbažu novada pašvaldības
Domes priekšsēdētājs

D.Zemmers

1.PIELIKUMS

TRAUKSMES CĒLĒJA ZIŅOJUMA VEIDLAPA

ADRESĀTS
Norādiet institūciju / organizāciju, kurai adresējat šo ziņojumu

1. PĀRKĀPUMA APRAKSTS
Sniedziet Jūsu rīcībā esošo informāciju par iespējamo pārkāpumu . Miniet konkrētus faktus vai apstākļus, kas par to liecina (piemēram, datums, vieta, kur iespējamais pārkāpums tika novērots), iesaistītās fiziskās vai juridiskās personas, iesaistīto personu amati. Norādiet, vai Jūsu rīcībā ir kādi pierādījumi (piemēram, dokumenti, fotogrāfijas, e-pasta sarakste).

2. INFORMĀCIJAS GŪŠANAS VEIDS (SAISTĪBA AR DARBU)
<p>Jūsu saistība ar organizāciju, kurā ir novērots iespējamais pārkāpums (atzīmējiet atbilstošo):</p> <ul style="list-style-type: none"> <input type="checkbox"/> strādāju organizācijā, par kuru ziņoju (man ar to ir līgumattiecības/ ieņemu tur amatu/ esmu ar to dienesta attiecībās) <input type="checkbox"/> pildu darba pienākumus organizācijā, par kuru ziņoju, bet man ar to nav līgumattiecību (piemēram, sniedzu pakalpojumu, bet līgums ir ar citu organizāciju) <input type="checkbox"/> sniedzu pakalpojumu organizācijai par kuru ziņoju <input type="checkbox"/> iespējamo pārkāpumu novēroju, dibinot tiesiskās attiecības <input type="checkbox"/> cita saistība (norādiet kāda) _____
<p>3. NORĀDIET KĀDU KAITĒJUMU JŪSU MINĒTAIS IESPĒJAMĀIS PĀRKĀPUMS IR RADĪJIS VAI VAR RADĪT SABIEDRĪBAS INTERESĒ¹ (KĀDĀM) UN KURIEM SABIEDRĪBAS PĀRSTĀVJIEM</p>

<p>4. VAI PAR PĀRKĀPUMU ESAT ZIŅOJIS IEPRIEKŠ (atzīmējiet atbilstošo, sniedziet nepieciešamos komentārus)</p> <ul style="list-style-type: none"> <input type="checkbox"/> nē, šī ir pirmā ziņošanas reize <input type="checkbox"/> jā, ziņoju savā darbavietā, izmantojot iekšējo trauksmes celšanas mehānismu <input type="checkbox"/> jā, ziņoju citai institūcijai (norādiet, kurai _____) <input type="checkbox"/> jā, vērsos gan savā darba vietā, gan citā institūcijā <p>cita informācija _____)</p>
Komentāri
<p>5. PIELIKUMĀ</p>

¹ Ziņošana tikai par personīgu interešu aizskārumu nav uzskatāma par trauksmes celšanu.

Norādiet ziņojumam pievienotos dokumentus, kas Jūsaprāt, apstiprina iespējamo pārkāpumu. Ja norādījāt, ka par šo pārkāpumu esat ziņojis iepriekš, pievienojiet sniegto atbildi, ja tāda bijusi.
1. 2. 3. ..
6. ZIŅAS PAR IESNIEDZĒJU
Vārds, uzvārds, personas kods
Kontaktinformācija (adrese, e-pasts, telefons, e-adrese vai cita informācija, kur sazināties ar Jums, tostarp nosūtīt atbildi)
7. IESNIEGŠANAS DATUMS

Iesniedzot trauksmes cēlāja ziņojumu, es

- piekrītu manu personas datu apstrādei (ziņojuma reģistrācijai, norādīto ziņu pārbaudei un atkārtotai saziņai ar mani);
- apliecinu, ka ziņojumā norādīto informāciju uzskatu par patiesu;
- apzinos, ka par apzināti nepatiesu ziņu sniegšanu mani var saukt pie normatīvajos aktos noteiktās atbildības.

Ja mans ziņojums netiek atzīts par trauksmes cēlēja ziņojumu:

- piekrītu**, ka manu ziņojumu turpmāk izskata kā fiziskas personas iesniegumu (tas nozīmē, vispārīgā kārtībā un man nav paredzētas aizsardzības garantijas)
- nepiekrītu**, ka manu ziņojumu turpmāk skata kā fiziskas personas iesniegumu

_____ (paraksts)

Aizpilda institūcija/ organizācija

Iesnieguma reģistrācijas datums _____ Nr. _____

INFORMĀCIJA PAR TURPMĀKO SAZIŅU:

- triju dienu laikā pēc tam, kad pieņemts lēmums par Jūsu iesnieguma atzīšanu par trauksmes cēlēja ziņojumu, Jums tiks nosūtīta atbilde par pieņemto lēmumu (izmantojot Jūsu ziņojuma 6.punktā norādīto kontaktinformāciju);
- ja nepieciešams trauksmes cēlēja ziņojuma izskatīšanai, ar Jums var sazināties, lai iegūtu papildu informāciju;
- ja Jūsu iesniegums tiks atzīts par trauksmes cēlēja ziņojumu, kompetentā institūcija par tā izskatīšanas gaitu Jūs informēs divu mēnešu laikā no dienas, kas Jūsu iesniegums atzīts par trauksmes cēlēja ziņojumu;
- neskaidrību gadījumā Jūs varat sazināties ar kompetentās institūcijas kontaktpersonu trauksmes celšanas jautājumos.

2.PIELIKUMS

Paziņojuma vēstules paraugs

Limbažos

(Datums) Nr.

Uz (datums) Nr.

(trauksmes cēlēja vārds, uzvārds)

(adrese)

Par iesnieguma virzību

(Institūcijā) (datums) saņemts Jūsu iesniegums, kas noformēts kā trauksmes cēlēja ziņojums.

Informējam, ka Jūsu saņemtais iesniegums (pārsūtīšanas datums) ir pārsūtīts (kompetentai institūcijai) atbilstoši kompetencei.

(Kompetentā institūcija) atbilstoši Trauksmes celšanas likuma 7.pantā minētajā prasībām informēs Jūs par iesnieguma izskatīšanas gaitu.

Institūcijas amatpersona

Vārds, uzvārds

Piezīme. Dokuments satur personas datus, kas (institūcijā) tiek apstrādāti saskaņā ar iestādes tiesiskajām interesēm un atbilstoši Eiropas Savienības Vispārīgās datu aizsardzības regulas prasībām.

Ar informāciju par personas datu apstrādi iestādē var iepazīties (www.limbazi.lv).

3.PIELIKUMS

Pārsūtīšanas vēstules paraugs

Limbažos

(Datums) Nr.

(Kompetentai institūcijai)

Par iesnieguma
Pirmšķietamas atbilstības izvērtēšanu
Saskaņā ar Trauksmes celšanas likumu

(Institūcijā) (datums) saņemts iesniegums, kas noformēts kā trauksmes cēlēja ziņojums.

(Institūcija) pārsūta Jums šo iesniegumu, lai atbilstoši kompetencei izvērtētu un noteiktu tā pirmšķietamu atbilstību Trauksmes celšanas likumā minētajām trauksmes celšanas pazīmēm.

Lūdzam nodrošināt trauksmes cēlēja identitātes aizsardzību un atbilstoši Trauksmes celšanas likuma 7.pantā minētajām prasībām informēt iesniedzēju par iesnieguma izskatīšanas gaitu.

Pielikumā:

1. Trauksmes cēlēja ziņojums.
2. Papilddokumenti.

Institūcijas amatpersona

Vārds, uzvārds

39.§

Par izmaiņām Limbažu novada pašvaldības administrācijas darbinieku, pašvaldības iestāžu un aģentūru amatu un to likmju sarakstā

Ziņo Z. Rubezis

Iepazinusies ar Limbažu vidusskolas direktora Z. Rubeža informāciju par izmaiņām Limbažu novada pašvaldības administrācijas darbinieku, pašvaldības iestāžu un aģentūru amatu un to likmju sarakstā (apstiprināts ar Limbažu novada domes 17.12.2020. sēdes lēmumu (protokols Nr.29, 31.§)), un ņemot vērā Limbažu vidusskolas 22.02.2021. vēstuli Nr.1.11.2/21/2 par izmaiņām amatu un to likmju sarakstā (pašvaldībā reģistrēta 26.02.2021. ar Nr.4.12.1/21/957), pamatojoties uz Valsts pārvaldes iekārtas likuma 1. panta pirmās daļas 2. punktu, likuma „Par pašvaldībām” 21. panta pirmās daļas 27. punktu un Ministru kabineta 2017. gada 23. maija noteikumiem Nr. 264 „Noteikumi par Profesiju klasifikatoru, profesijai atbilstošiem pamatuzdevumiem un kvalifikācijas pamatprasībām”, **atklāti balsojot elektroniski tiešsaistē: PAR – _____, PRET – _____, ATTURAS – _____, komiteja NOLEMJ:**

1. Veikt izmaiņas Limbažu novada pašvaldības administrācijas darbinieku, pašvaldības iestāžu un aģentūru amatu un to likmju saraksta (apstiprināts ar Limbažu novada domes 23.01.2020. sēdes lēmumu (protokols Nr.2, 23.§)) **6.pielikumā** “Limbažu novada pašvaldības iestāžu darbinieku amatu un likmju saraksts IZGLĪTĪBAS IESTĀDES” sadaļā “Limbažu vidusskola”, izsakot 1.punktu šādā redakcijā:

Nr. p.k.	Amata nosaukums	Profesijas kods	Amata vienību skaits	Piezīmes
	Limbažu vidusskola			
1.	Saimniecības pārzinis	5151 11	1	

2. Kontroli par lēmuma izpildi uzdot Limbažu novada pašvaldības izpilddirektoram.
3. Lēmuma projektu virzīt izskatīšanai Limbažu novada domes sēdē.

40.§

Par grozījumu Limbažu novada domes 2016.gada 16.jūnija lēmumā “Par Limbažu novada pašvaldības iesaistīšanos Nacionālajā veselīgo pašvaldību tīklā” (protokols Nr.12, 1.§)

Ziņo I. Zariņa

Iepazinusies ar Limbažu novada pašvaldības Domes priekšsēdētāja 1.vietnieces Inetas Zariņas sniegto informāciju par koordinatora aktualizēšanu Nacionālā veselīgo pašvaldību tīklā, pamatojoties uz likuma „Par pašvaldībām” 12.pantu, 15.panta pirmās daļas 6.punktu, 41.panta pirmās daļas 3.punktu, **atklāti balsojot elektroniski tiešsaistē: PAR – _____, PRET – _____, ATTURAS – _____, komiteja NOLEMJ:**

1. Veikt grozījumu Limbažu novada domes 2016.gada 16.jūnija lēmuma “Par Limbažu novada pašvaldības iesaistīšanos Nacionālajā veselīgo pašvaldību tīklā” (protokols Nr.12, 1.§) 2.punktā, to izsakot šādā redakcijā:
“2. Par Limbažu novada pašvaldības veselības veicināšanas koordinatoru noteikt Limbažu novada pašvaldības Attīstības nodaļas attīstības un projektu koordinatori Aivu Miškovsku.”
2. Atbildīgo par lēmuma izpildi noteikt Limbažu novada pašvaldības Attīstības nodaļas vadītāju.
3. Kontroli par lēmuma izpildi uzdot Limbažu novada pašvaldības izpilddirektoram.
4. Lēmuma projektu virzīt izskatīšanai Limbažu novada domes sēdē.

41.§

Par grozījumiem Limbažu novada domes 2018.gada 22.marta nolikumā “Limbažu novada pašvaldības Iepirkumu komisijas nolikums”

Ziņo A. Briede

Saskaņā ar Limbažu novada domes 2018.gada 22.marta nolikuma “Limbažu novada pašvaldības Iepirkumu komisijas nolikums”, turpmāk – Nolikums, 3.1.punktu, Komisiju 6 (sešu) Komisijas locekļu sastāvā apstiprina ar Domes lēmumu. Ņemot vērā, ka Limbažu novada pašvaldības Juridiskajā nodaļā ir divas jaunas iepirkumu speciālistes, lai ievērotu vienlīdzības principu un sekmētu kvalitatīvāku un racionālāku Limbažu novada pašvaldības Iepirkumu komisijas darbību, nepieciešams veikt grozījumus Nolikuma 3.1.punktā un noteikt, ka Iepirkumu komisija sastāv no 7 (septiņiem) locekļiem.

Ņemot vērā iepriekš minēto, jānosaka arī Nolikuma 3.3.3.punktā, ka Iepirkumu komisija, bez priekšsēdētāja un tā vietnieka, sastāv no 5 (pieciem) komisijas locekļiem.

Saskaņā ar Publisko iepirkumu likuma 26.panta pirmo daļu, Iepirkuma komisija lēmumus pieņem sēdēs. Iepirkuma komisija ir lemttiesīga, ja tās sēdē piedalās vismaz divas trešdaļas komisijas locekļu, bet ne mazāk kā trīs locekļi. Komisijas locekļu skaitu nosaka, iegūto rezultātu apaļojot uz augšu. Līdz ar to, ja tiek palielināts Iepirkumu komisijas locekļu skaits, attiecīgi jānosaka robeža no kuras Iepirkumu komisija ir lemttiesīga, proti, Nolikuma 4.8.punktā jāveic grozījumi un jānosaka, ka Iepirkumu komisija ir lemttiesīga, ja tās sēdē piedalās ne mazāk kā 5 (pieci) komisijas locekļi.

Tāpat, ņemot vērā esošo situāciju valstī, būtu nosakāms, ka Iepirkumu komisijas sēdes var tikt notikt attālināti. Tāpēc Nolikums jāpapildina ar 4.6.¹ punktu, kurā būtu noteikts, ka “Laikā, kad valstī, valsts daļā vai administratīvās teritorijas daļā ir izsludināta ārkārtējā situācija vai izņēmuma stāvoklis, kas saistīts ar veselības apdraudējumu vai ir noteikti pārvietošanās ierobežojumi, Komisijas priekšsēdētājs var noteikt, ka ārkārtējās situācijas vai izņēmuma stāvokļa laikā Komisijas sēdes notiek attālināti, ievērojot 4.5., 4.6. un 4.7. punktus minētos nosacījumus.”.

Savukārt Nolikuma 4.16. punkts nosaka, ka visi klātesošie Komisijas locekļi parakstās uz pretendenta finanšu piedāvājuma. Ņemot vērā, ka pretendenti savus piedāvājumus tagad iesniedz tikai elektroniski, šāds punkts ir zaudējis savu nozīmi, tādējādi tas būtu izslēdzams.

Ņemot vērā iepriekš minēto, pamatojoties likuma „Par pašvaldībām” 41.panta pirmās daļas 2.punktu un Limbažu novada domes 2018.gada 22.marta nolikuma “Limbažu novada pašvaldības Iepirkumu komisijas nolikums” 7.2.punktu, **atklāti balsojot elektroniski tiešsaistē: PAR** – _____, **PRET** – _____, **ATTURAS** – _____, komiteja
NOLEMJ:

1. Veikt Limbažu novada domes 2018.gada 22.marta nolikumā “Limbažu novada pašvaldības Iepirkumu komisijas nolikums” (protokols Nr.6, 38.§) šādus grozījumus:
 - 1.1. Izteikt nolikuma 3.1.punktu šādā redakcijā:
“3.1. Komisiju 7 (septiņu) Komisijas locekļu sastāvā apstiprina ar Domes lēmumu. Komisijas sekretārs ir pašvaldības iepirkumu speciālists.”.
 - 1.2. Izteikt nolikuma 3.3.3.punktu šādā redakcijā:
“3.3.3. 5 (pieci) Komisijas locekļi.”.
 - 1.3. Papildināt nolikumu ar 4.6.¹ punktu šādā redakcijā:
“4.6.¹ Laikā, kad valstī, valsts daļā vai administratīvās teritorijas daļā ir izsludināta ārkārtējā situācija vai izņēmuma stāvoklis, kas saistīts ar veselības apdraudējumu vai ir noteikti pārvietošanās ierobežojumi, Komisijas priekšsēdētājs var noteikt, ka ārkārtējās situācijas vai izņēmuma stāvokļa laikā Komisijas sēdes notiek attālināti, ievērojot 4.5., 4.6. un 4.7. punktus minētos nosacījumus.”.
 - 1.4. Izteikt nolikuma 4.8.punktu šādā redakcijā:
“4.8. Komisija darbu veic koleģiāli. Komisija ir lemttiesīga, ja tās sēdē piedalās ne mazāk kā 5 (pieci) Komisijas locekļi.”.
 - 1.5. Izslēgt nolikuma 4.16. punktu.
2. Atbildīgo par lēmuma izpildi noteikt Limbažu novada pašvaldības Iepirkumu komisijas priekšsēdētāju.
3. Kontroli par lēmuma izpildi uzdot Limbažu novada pašvaldības izpilddirektoram.
4. Lēmuma projektu virzīt izskatīšanai Limbažu novada domes sēdē.

APSTIPRINĀTS
ar Limbažu novada domes
22.03.2018. sēdes lēmumu
(protokols Nr.6, 38.§)

*GROZĪJUMI izdarīti ar
Limbažu novada domes 16.05.2019. lēmumu (protokols Nr.9, 3.§);
Limbažu novada domes 19.12.2019. lēmumu (protokols Nr.28, 20.§) un
Limbažu novada domes __.03.2021. lēmumu (protokols Nr. ____, _____.§)*

LIMBAŽU NOVADA PAŠVALDĪBAS IEPIRKUMU KOMISIJAS NOLIKUMS

1. Vispārīgie noteikumi

- 1.1. Limbažu novada pašvaldības Iepirkumu komisija (turpmāk – Komisija) ir Limbažu novada pašvaldības Domes (turpmāk tekstā arī – Dome) izveidota pastāvīgi funkcionējoša komisija, kuras kompetencē ir Publisko iepirkumu likumā noteikto iepirkumu un iepirkuma procedūru veikšana Domes un tās pakļautībā esošu iestāžu un institūciju, Limbažu novada pašvaldības administrācijas un struktūrvienību vajadzībām, atbilstoši Publisko iepirkumu likumam un citiem normatīvajiem aktiem.

- 1.2. Komisijas nolikums reglamentē Komisijas darbības vispārīgos noteikumus, Komisijas kompetenci, darba organizācijas pamatus un kārtību, veicot Publisko iepirkumu likumā noteiktos iepirkumus un iepirkuma procedūras, kā arī Komisijas administratīvās pārraudzības kārtību.
- 1.3. Komisija savā darbībā ievēro Publisko iepirkumu likumu, likumu „Par pašvaldībām” kā arī citus spēkā esošos Latvijas Republikas normatīvos aktus, Limbažu novada Domes lēmumus, rīkojumus un šo nolikumu.
- 1.4. Komisija ir neatkarīga Publisko iepirkumu likuma izpratnē un administratīvi pakļauta Limbažu novada Domei.
- 1.5. Komisijas darbība tiek finansēta no pašvaldības budžeta līdzekļiem.
- 1.6. Komisijai ir noteikta parauga veidlapa.

2. Komisijas darbības mērķis, uzdevumi un tiesības

- 2.1. Komisijas darbības mērķis ir nodrošināt pašvaldības iepirkumiem paredzēto līdzekļu racionālu, efektīvu izlietošanu, pašvaldības iepirkumu atklātumu un piegādātāju brīvu konkurenci, kā arī vienlīdzīgu un taisnīgu attieksmi pret tiem.
 - 2.2. Komisija organizē Publisko iepirkumu likuma 8.panta pirmajā daļā minētās iepirkuma procedūras – atklātus konkursus, slēgtus konkursus, konkursa procedūras ar sarunām, konkursa dialogus, inovācijas partnerības procedūras, sarunu procedūras, likuma 8.panta otrajā daļā minētos metus konkursus, likuma 9.pantā minētos iepirkumus, kuriem nepiemēro Publisko iepirkumu likumā noteiktās iepirkuma procedūras, un likuma 10.pantā minētos Publisko iepirkumu likuma 2.pielikumā minētos pakalpojumu iepirkumus Limbažu novada pašvaldības administrācijas un struktūrvienību, Domes pakļautībā esošu pašvaldības iestāžu un institūciju vajadzībām.
 - 2.3. Komisijas uzdevumi ir:
 - 2.3.1. izskatīt pieteikumus konkrētiem Limbažu novada pašvaldības administrācijas un struktūrvienību, pašvaldības iestāžu un institūciju iepirkumiem vai iepirkuma procedūrām un lemt par iepirkuma vai iepirkuma procedūras organizēšanu, atbilstoši Publisko iepirkumu likumam un pašvaldības interesēm;
 - 2.3.2. nodrošināt nepieciešamo iepirkumu vai iepirkuma procedūru dokumentu sagatavošanu atbilstoši Publisko iepirkumu likuma normām un organizēt minēto iepirkumu vai iepirkuma procedūru norisi:
 - 2.3.2.1. izsludināt iepirkumus vai iepirkuma procedūras;
 - 2.3.2.2. pieņemt piedāvājumus un pieteikumus;
 - 2.3.2.3. atlasīt kandidātus saskaņā ar kandidātu atlases nolikumu, vērtēt pretendentes un pretendents iesniegtos piedāvājumus saskaņā ar Komisijas apstiprinātiem iepirkumu vai iepirkuma procedūru dokumentiem, Publisko iepirkumu likumu, Ministru kabineta noteikumu un citu spēkā esošo normatīvo aktu normām;
 - 2.3.2.4. informēt pašvaldības izpilddirektoru, ja tiek konstatēti tādi apstākļi, kuru dēļ attiecīgais iepirkums vai iepirkuma procedūra būtu jāpārtrauc;
 - 2.3.2.5. protokolēt iepirkuma procesa gaitu;
 - 2.3.2.6. pieņemt motivētu lēmumu par iepirkuma vai iepirkuma procedūras rezultātiem;
 - 2.3.2.7. paziņot iepirkuma un iepirkuma procedūras rezultātus.
- (grozījumi izdarīti ar Limbažu novada domes 16.05.2019. lēmumu (protokols Nr.9, 3.§) un Limbažu novada domes 19.12.2019. lēmumu (protokols Nr.28, 20.§))*
- 2.4. Komisijai ir tiesības:
 - 2.4.1. uzaicināt uz Komisijas sēdēm pašvaldības, tai skaitā pagastu pārvalžu un pašvaldības iestāžu, amatpersonas un darbiniekus, kā arī citas ieinteresētās personas, izskatāmā iepirkuma jautājuma sekmīgai risināšanai un pamatota lēmuma pieņemšanai;

- 2.4.2. saņemt no pašvaldības administrācijas un struktūrvienību, pagastu pārvalžu un pašvaldības iestāžu amatpersonām un darbiniekiem nepieciešamo informāciju (dokumentus, izziņas, aprēķinus, tehniskās specifikācijas u.c.) Komisijas kompetencē esošo jautājumu risināšanai;
 - 2.4.3. pēc iepirkuma vai iepirkuma procedūras uzsākšanas pieteikuma iesniedzēja norādījumiem pie iepirkuma vai iepirkuma procedūras dokumentu sagatavošanas pieaicināt ekspertu. Eksperta darba samaksa tiek veikta no pašvaldības budžeta līdzekļiem;
 - 2.4.4. izskatīt jautājumus, pieaicināt ekspertus, nozaru speciālistus vai attiecīgā iepirkuma vai iepirkuma procedūras uzsākšanas pieteikuma iesniedzēju, kuru piedalīšanās nepieciešama attiecīgā iepirkuma vai iepirkuma procedūras veikšanai;
 - 2.4.5. pārtraukt iepirkumu vai iepirkuma procedūru;
 - 2.4.6. pieņemt pašvaldībai saistošu lēmumu par iepirkuma līguma slēgšanu;
 - 2.4.7. Komisijas kompetences ietvaros iesniegt lēmumu projektus izskatīšanai pašvaldības komiteju un Domes sēdēs;
 - 2.4.8. piedalīties Domes sēdēs un pārstāvēt tajās Komisiju tās kompetencē esošajos jautājumos;
 - 2.4.9. saņemt nepieciešamo informāciju lietvedības un arhīva sakārtošanas jautājumos no pašvaldības administrācijas darbiniekiem.
- 2.5. Komisija ir atbildīga:
- 2.5.1. par šajā nolikumā un Latvijas Republikas normatīvajos aktos noteikto pienākumu un uzdevumu savlaicīgu un kvalitatīvu izpildi;
 - 2.5.2. par iepirkuma procesu – iepirkuma vai iepirkuma procedūras norisi un likumības ievērošanu;
 - 2.5.3. par Komisijā skatāmo jautājumu laikā iegūtās informācijas konfidencialitātes saglabāšanu;
 - 2.5.4. Komisijas kompetencē esošu jautājumu risināšanu atbilstoši Domes nostādnēm, prioritātēm un prasībām.

3. Komisijas struktūra un vadība

- 3.1. **Komisiju 7 (septiņu) Komisijas locekļu sastāvā apstiprina ar Domes lēmumu. Komisijas sekretārs ir pašvaldības iepirkumu speciālists.**
- 3.2. Komisijas priekšsēdētāju un priekšsēdētāja vietnieku no sava vidus ievēl Komisijas locekļi. Komisija ievēl Komisijas priekšsēdētāju uz 4 (četrus) gadu termiņu. Komisijas lēmumu par Komisijas priekšsēdētāja un priekšsēdētāja vietnieka ievēlēšanu 5 (piecus) darba dienu laikā nosūta Limbažu novada pašvaldības Administratīvajai nodaļai.
- 3.3. Komisija izveidojama šādā sastāvā:
 - 3.3.1. Komisijas priekšsēdētājs;
 - 3.3.2. Komisijas priekšsēdētāja vietnieks;
 - 3.3.3. ~~(četri)~~ **5 (pieci) Komisijas locekļi.**
- 3.4. Komisijas sēžu protokolēšanu nodrošina Komisijas sekretārs.
- 3.5. Komisijas darbības pārraudzību veic pašvaldības izpilddirektors.
(grozījumi izdarīti ar Limbažu novada domes 16.05.2019. lēmumu (protokols Nr.9, 3.§) un Limbažu novada domes 19.12.2019. lēmumu (protokols Nr.28, 20.§))
- 3.6. Komisijas priekšsēdētājs:
 - 3.6.1. plāno, organizē un vada Komisijas darbu atbilstoši spēkā esošajiem normatīvajiem aktiem un šim nolikumam;
 - 3.6.2. sagatavo jautājumus izskatīšanai Komisijas sēdē;
 - 3.6.3. nosaka Komisijas sēžu, sanāksmju vietu, laiku un darba kārtību;
 - 3.6.4. sasauc un vada Komisijas sēdes, sanāksmes;

- 3.6.5. nosaka vai sadala Komisijas locekļu pienākumus, kontrolē un novērtē pienākumu izpildi;
- 3.6.6. pēc pieprasījuma Domes sēdē ziņo par Komisijā skatītajiem jautājumiem;
- 3.6.7. iesniedz Domei priekšlikumus, paskaidrojumus un ieteikumus jautājumos, kas ietilpst Komisijas kompetencē;
- 3.6.8. atbild par visu Komisijas rīcībā nodoto un esošo materiālo vērtību un dokumentācijas saglabāšanu;
- 3.6.9. koordinē Komisijas sadarbību ar pašvaldības iestādēm, struktūrvienībām un citām institūcijām;
- 3.6.10. sagatavo informāciju un veic saraksti ar dažādām institūcijām par Komisijas kompetencē esošajiem jautājumiem;
- 3.6.11. likumā noteiktajos gadījumos, pēc pasūtītāja lūguma un Komisijas lēmuma, pieaicina Komisijas darbā ekspertus neatkarīga un profesionāla viedokļa izteikšanai;
- 3.6.12. ar Domes priekšsēdētāja pilnvarojumu pārstāv Komisiju visās valsts, pašvaldību vai privātajās institūcijās, tiesu iestādēs un sabiedriskajās organizācijās;
- 3.6.13. paraksta Komisijas sēžu, sanāksmju protokolus, kā arī citus Komisijas dokumentus;
- 3.6.14. organizē Komisijas pieņemto lēmumu izpildes kontroli.
- 3.7. Komisijas priekšsēdētāja vietnieks pilda Komisijas priekšsēdētāja pienākumus viņa prombūtnes laikā vai uzdevumā.
- 3.8. Komisijas sekretārs:
 - 3.8.1. organizē Komisijas sēdes un kārtro Komisijas lietvedību (uzaicina uz Komisijas sēdēm izskatāmās lietas dalībniekus, sagatavo sēžu darba kārtību, sagatavo lēmumu projektus, nodrošina pieņemto lēmumu izsniegšanu vai nosūtīšanu adresātiem), veic lietu uzskaiti un nodrošina to saglabāšanu;
 - 3.8.2. protokolē Komisijas sēdes gaitu;
 - 3.8.3. pilda Komisijas priekšsēdētāja norādījumus;
 - 3.8.4. sagatavo Komisijas izskatīšanai nepieciešamā iepirkuma vai iepirkuma procedūras dokumentācijas projektu;
 - 3.8.5. sagatavo Komisijas sēžu, sanāksmju darba kārtību un saskaņo to ar Komisijas priekšsēdētāju;
 - 3.8.6. saskaņā ar Komisijas priekšsēdētāja rīkojumiem organizatoriski un tehniski sagatavo Komisijas sēdes, sanāksmes, iepirkumu vai iepirkuma procedūru norisi;
 - 3.8.7. pieņem piedāvājumus vai pieteikumus, kuri reģistrēti pašvaldības elektroniskajā dokumentu vadības sistēmā;
 - 3.8.8. apkopo visu Komisijas locekļu individuālos vērtējumus kopējā piedāvājumu vērtējuma tabulā un norāda katra pretendenta vērtējumu katrā kritērijā;
 - 3.8.9. sagatavo un noformē Komisijas sēžu un sanāksmju protokolus, ziņojumus, lēmumus un citus dokumentus;
 - 3.8.10. nodrošina Komisijas dokumentu noformēšanu, glabāšanu un nodošanu pašvaldības arhīvā;
 - 3.8.11. veic Komisijas kontaktpersonas pienākumus;
 - 3.8.12. sagatavo Komisijas darba pārskatus;
 - 3.8.13. nodrošina attiecīgās informācijas publicēšanu Iepirkumu uzraudzības biroja un pašvaldības tīmekļvietnē internetā;
 - 3.8.14. uzskaita Komisijas locekļu līdzdalību Komisijas sēdēs;
 - 3.8.15. veic citus uzdevumus Komisijas sekmīga darba nodrošināšanai.
- 3.9. Komisijas locekļi:
 - 3.9.1. piedalās Komisijas sēdēs un sanāksmēs;
 - 3.9.2. atlasa kandidātus, pretendentes un vērtē to iesniegto pieteikumu, piedāvājumu atbilstību iepirkuma vai iepirkuma procedūras dokumentiem un Latvijas Republikā spēkā esošajos normatīvajos aktos noteiktajām prasībām, aizpilda individuālās vērtēšanas tabulas;

- 3.9.3. dod individuālu vērtējumu par pretendentiem, kandidātiem un to iesniegtajiem piedāvājumiem, pieteikumiem saskaņā ar Publisko iepirkumu likumu, citiem normatīvajiem aktiem un attiecīgā iepirkuma vai iepirkuma procedūras dokumentiem;
 - 3.9.4. paraksta Komisijas sēžu, sanāksmju protokolus;
 - 3.9.5. pilda Komisijas priekšsēdētāja vai tā vietnieka norādījumus;
 - 3.9.6. ievēro Publisko iepirkumu likumā noteiktos Komisijas locekļa darbības ierobežojumus un aizliegumus;
 - 3.9.7. savās darbībās ir atbildīgi par Publisko iepirkumu likuma un citu spēkā esošo normatīvo aktu ievērošanu;
 - 3.9.8. iesniedz priekšlikumus Komisijas darba uzlabošanai.
- 3.10. Komisijas locekļi var pārtraukt darbību Komisijā, iesniedzot iesniegumu Domē par savu pienākumu pildīšanas izbeigšanu.
 - 3.11. Komisijas locekļus no to pienākumu pildīšanas var atsaukt ar Domes lēmumu.
 - 3.12. Apstiprinot citu personu atsaukto vai darbību izbeigušo Komisijas locekļu vietā, Dome apstiprina Komisijas sastāva izmaiņas.

4. Komisijas darba organizācija

- 4.1. Komisijas darbs tiek organizēts atbilstoši Publisko iepirkumu likuma, citu saistošo normatīvo aktu prasībām un šim nolikumam.
- 4.2. Domes pakļautības iestādes un institūcijas, pašvaldības administrācijas un struktūrvienības, ja tās konkrēta iepirkuma vai iepirkuma procedūras veikšanai izmanto pašvaldības finanšu līdzekļus, Komisijai iesniedz rakstveida pieteikumu par iepirkuma vai iepirkuma procedūras uzsākšanu (Pielikums), kurā norāda iepirkuma priekšmetu, budžetā paredzēto līdzekļu apjomu, nepieciešamo izmaksu pozīcijas un aprēķinus, sagatavoto tehnisko specifikāciju, kā arī citu informāciju, kas nepieciešama iepirkuma vai iepirkuma procedūras veikšanai, atbilstoši to iekšējo normatīvo dokumentu prasībām.
- 4.3. Komisija patstāvīgi, neatkarīgi izskata ar pašvaldības iepirkumiem saistītos jautājumus.
- 4.4. Gadījumā, ja tiek rīkots būvdarbu iepirkums, kura paredzamā līgumcena ir augstāka par 20 000,00 EUR (divdesmit tūkstoši eiro), Komisijas sēdē iepirkuma vai iepirkuma procedūras tehniskās specifikācijas izskatīšanai tiek pieaicināts pašvaldības Būvvaldes speciālists vai būvinženieris.
- 4.5. Komisijas sekretārs, saņemot materiālus izskatīšanai Komisijas sēdē, sastāda darba kārtību, iesniedz to apstiprināšanai Komisijas priekšsēdētājam un pēc Komisijas priekšsēdētāja norādījumiem paziņo Komisijas locekļiem par nākamo Komisijas sēdi. Paziņojums par kārtējās sēdes norises laiku, vietu un darba kārtību ne vēlāk kā 2 (divas) darba dienas pirms kārtējās Komisijas sēdes nosūtāms Komisijas locekļiem uz viņu e-pasta adresēm.
- 4.6. Komisijas darbs notiek sēdēs. Komisijas sēdes tiek sasauktas pēc vajadzības. Komisijas sēdi sasauc Komisijas priekšsēdētājs, nosakot sēdes norises vietu, laiku un darba kārtību. Par izmaiņām Komisijas sēdē Komisijas locekļiem tiek paziņots ne vēlāk kā 1 (vienu) darba dienu pirms Komisijas sēdes.
- 4.6.¹ Laikā, kad valstī, valsts daļā vai administratīvās teritorijas daļā ir izsludināta ārkārtējā situācija vai izņēmuma stāvoklis, kas saistīts ar veselības apdraudējumu vai ir noteikti pārvietošanās ierobežojumi, Komisijas priekšsēdētājs var noteikt, ka ārkārtējās situācijas vai izņēmuma stāvokļa laikā Komisijas sēdes notiek attālināti, ievērojot 4.5., 4.6. un 4.7. punktus minētos nosacījumus.
- 4.7. Kārtējās Komisijas sēdes materiāliem ir jābūt pieejamiem elektroniski Komisijas locekļiem ne vēlāk kā 1 (vienu) darba dienu pirms Komisijas sēdes. Izņēmuma gadījumā, komisijai vienojoties, sēdes materiālus katram komisijas loceklim individuāli elektroniski var nosūtīt, par to izdarot ierakstu komisijas sēdes protokolā.
- 4.8. **Komisija darbu veic koleģiāli. Komisija ir lemttiesīga, ja tās sēdē piedalās ne mazāk kā 5 (pieci) Komisijas locekļi.**

- 4.9. Komisijas sēdē jautājumi tiek izskatīti atbilstoši sagatavotajai darba kārtībai.
- 4.10. Komisijas sēdes ir slēgtas, izņemot Publisko iepirkumu likumā noteiktos gadījumus.
- 4.11. Ja ar pašvaldības izpilddirektora rīkojumu ir noteikts, ka Komisijas priekšsēdētājs vai kāds no Komisijas locekļiem kontrolēs un uzraudzīs iepirkuma vai iepirkuma procedūras rezultātā noslēgtā iepirkuma līguma izpildi, tad viņš nedrīkst piedalīties jautājuma izskatīšanā par attiecīgo iepirkumu vai iepirkuma procedūru un piedalīties lēmuma pieņemšanā.
(grozījumi izdarīti ar Limbažu novada domes 16.05.2019. lēmumu (protokols Nr.9, 3.§) un Limbažu novada domes 19.12.2019. lēmumu (protokols Nr.28, 20.§))
- 4.12. Komisija uz sēdi var uzaicināt izskatāmā jautājuma iesniedzēju, kā arī citas ieinteresētās personas, ja uzskata, ka nepieciešama papildus informācija un paskaidrojumi jautājuma izskatīšanai. Par to izdarāms ieraksts Komisijas sēdes protokolā vai lēmumā.
- 4.13. Saskaņā ar pašvaldības izpilddirektora rīkojumu, pie iepirkuma dokumentu sagatavošanas, iepirkuma vai iepirkuma procedūras jautājumu izlemšanas un piedāvājumu izvērtēšanas Komisija pieaicina ekspertu. Eksperts piedalās Komisijas sēdē bez balsstiesībām un izsaka Komisijai neatkarīgu profesionālu viedokli par izskatāmo jautājumu vai sniedz rakstveida atzinumu. Eksperta atzinumu pievieno iepirkuma vai iepirkuma procedūras dokumentiem. Komisijai sniegtajam eksperta atzinumam ir ieteikuma raksturs.
(grozījumi izdarīti ar Limbažu novada domes 16.05.2019. lēmumu (protokols Nr.9, 3.§) un Limbažu novada domes 19.12.2019. lēmumu (protokols Nr.28, 20.§))
- 4.14. Komisijas priekšsēdētājs, Komisijas locekļi, iepirkuma vai iepirkuma procedūras dokumentu sagatavotājs (pasūtītāja amatpersona vai darbinieks) un eksperti nedrīkst pārstāvēt pretendenta vai kandidāta intereses, kā arī nedrīkst būt saistīti ar pretendentu vai kandidātu.
- 4.15. Katrs Komisijas loceklis piedāvājumu vērtē individuāli saskaņā ar iepirkuma procedūras vai iepirkumu dokumentos noteiktajiem izvērtēšanas kritērijiem.
- ~~4.16. Visi klātesošie Komisijas locekļi parakstās uz pretendenta finanšu piedāvājuma.~~
- 4.17. Komisija pieņem lēmumu ar klātesošo Komisijas locekļu vienkāršu balsu vairākumu. Ja balsis sadalās līdzīgi, izšķirošā ir Komisijas priekšsēdētāja bals. Komisijas loceklis nedrīkst atturēties no lēmuma pieņemšanas.
- 4.18. Ja rodas domstarpības par Komisijas lēmuma saturu vai tā izpildes kārtību, lēmums ir spēkā tādā formulējumā, kādā tas ir fiksēts sēdes protokolā. Komisijas loceklis ir tiesīgs pieprasīt, lai viņa izteiktais viedoklis tiktu ierakstīts Komisijas sēdes protokolā vai lēmumā. Komisijas loceklim, kurš nepiekrīt Komisijas lēmumam, ir tiesības rakstiski pievienot protokolam savu viedokli.
- 4.19. Komisijas sanāksmju un sēžu protokolus paraksta Komisijas priekšsēdētājs, visi klātesošie Komisijas locekļi un Komisijas sekretārs.
- 4.20. Komisijas lēmums stājas spēkā ar tā pieņemšanas brīdi.
- 4.21. Komisijas lēmums ir saistošs pasūtītājam, ja tiek slēgts iepirkuma līgums.
- 4.22. Iepirkuma un iepirkuma procedūras norise tiek protokolēta. Komisijas sekretārs sagatavo iepirkuma procedūras ziņojumu saskaņā ar Publisko iepirkumu likuma normām.
- 4.23. Iepirkumu un iepirkuma procedūru protokoli un citi dokumenti tiek noformēti atbilstoši Publisko iepirkumu likuma un citu spēkā esošo normatīvo aktu prasībām.

5. Komisijas administratīvās pārraudzības kārtība

- 5.1. Komisijas sekretārs izstrādā un saskaņo ar Limbažu novada pašvaldības izpilddirektoru vispārējo, pa mēnešiem plānoto pašvaldības funkciju nodrošināšanai nepieciešamo iepirkumu grafiku kārtējam budžeta gadam un ikmēneša paredzamo iepirkumu plānus, kā arī veic paredzamās līgumcenas noteikšanu, lai piemērotu atbilstošu iepirkuma procedūru vai veiktu iepirkumu, veic līgumu summu kontroli atbilstoši veiktajai iepirkuma procedūrai vai iepirkumam.

(grozījumi izdarīti ar Limbažu novada domes 16.05.2019. lēmumu (protokols Nr.9, 3.§) un Limbažu novada domes 19.12.2019. lēmumu (protokols Nr.28, 20.§))

- 5.2. Pēc iepirkumā vai iepirkuma procedūrā iesniegto piedāvājumu atvēršanas, Komisijas sekretārs 2 (divu) darba dienu laikā elektroniski nosūta Limbažu novada pašvaldības izpilddirektoram informāciju par pretendentu finanšu piedāvājumos norādīto cenu bez pievienotās vērtības nodokļa.

(grozījumi izdarīti ar Limbažu novada domes 16.05.2019. lēmumu (protokols Nr.9, 3.§) un Limbažu novada domes 19.12.2019. lēmumu (protokols Nr.28, 20.§))

- 5.3. Komisijas lēmumu par iepirkuma vai iepirkuma procedūras rezultātiem Komisijas sekretārs nosūta pašvaldības izpilddirektoram, attiecīgā projekta, kura ietvaros tiek veikts iepirkums, vadītājam, attiecīgo pašvaldības iestāžu vai institūciju vadītājiem, pašvaldības ekonomistam, 3 (trīs) darba dienu laikā pēc minētā lēmuma pieņemšanas dienas.

(grozījumi izdarīti ar Limbažu novada domes 16.05.2019. lēmumu (protokols Nr.9, 3.§) un Limbažu novada domes 19.12.2019. lēmumu (protokols Nr.28, 20.§))

- 5.4. Informāciju par iepirkuma vai iepirkuma procedūras pārtraukšanu Komisijas sekretāram nekavējoties jānosūta pašvaldības izpilddirektoram, attiecīgā projekta, kura ietvaros tiek veikts iepirkums vai iepirkuma procedūra, vadītājam, attiecīgo pašvaldības iestāžu vai institūciju vadītājiem, pašvaldības ekonomistam un citām iesaistītajām personām.

(grozījumi izdarīti ar Limbažu novada domes 16.05.2019. lēmumu (protokols Nr.9, 3.§) un Limbažu novada domes 19.12.2019. lēmumu (protokols Nr.28, 20.§))

6. Komisijas darbības tiesiskuma nodrošināšana un pārskatu sniegšana

- 6.1. Komisijas pieņemto lēmumu vai rīcību neapmierinātā ieinteresētā persona ir tiesīga pārsūdzēt vai apstrīdēt Publisko iepirkumu likumā vai Administratīvā procesa likumā noteiktajā kārtībā.
- 6.2. Iepirkumu komisija Domei sniedz pārskatu par savu darbību ne retāk kā 1 (vienu) reizi gadā. Pārskats par Komisijas darbību tiek iesniegts arī pēc Domes, Domes priekšsēdētāja vai viņa vietnieka pieprasījuma.

7. Noslēguma jautājumi

- 7.1. Jautājumos, kuri nav atrunāti šajā nolikumā, Komisija rīkojas atbilstoši Publisko iepirkumu likumam un citiem spēkā esošajiem normatīvajiem aktiem.
- 7.2. Komisijas nolikumu apstiprina un grozījumus tajā apstiprina Dome. Grozījumus nolikumā var ierosināt Komisijas priekšsēdētājs, pašvaldības izpilddirektors vai Domes priekšsēdētājs. Grozījumi nolikumā tiek veikti, ņemot vērā arī izmaiņas Publisko iepirkumu likumā un citos normatīvajos aktos.

(grozījumi izdarīti ar Limbažu novada domes 16.05.2019. lēmumu (protokols Nr.9, 3.§) un Limbažu novada domes 19.12.2019. lēmumu (protokols Nr.28, 20.§))

- 7.3. Komisijas priekšsēdētājs, priekšsēdētāja vietnieks un Komisijas locekļi saņem atlīdzību par piedalīšanos Komisijas sēdēs un citu ar Komisijas darbu saistīto pienākumu veikšanu Domes noteiktajā kārtībā un apmērā.
- 7.4. Nolikums stājas spēkā ar 2018.gada 1.aprīli.
- 7.5. Limbažu novada pašvaldības Iepirkumu komisijas nolikums, kas apstiprināts ar Limbažu novada domes 2016.gada 28.jūlija sēdes lēmumu (protokols Nr.17, 37.§), zaudē spēku ar 2018.gada 1.aprīli.

Limbažu novada pašvaldības
Domes priekšsēdētājs

/paraksts/

D.Zemmers

PIELIKUMS

Limbažu novada pašvaldības

Iepirkumu komisijas nolikumam

(grozījumi izdarīti ar Limbažu novada domes 16.05.2019. lēmumu (protokols Nr.9, 3.§) un
Limbažu novada domes 19.12.2019. lēmumu (protokols Nr.28, 20.§))

SASKAŅOTS

Limbažu novada pašvaldības izpilddirektors

_____.gada ____.

**Limbažu novada pašvaldības
Iepirkumu komisijai**

PIETEIKUMS

Par iepirkuma vai iepirkuma procedūras uzsākšanu

Lūdzu organizēt iepirkumu/ iepirkuma procedūru preču iepirkšanai / pakalpojumu sniegšanai / būvdarbu veikšanai.

Pieteikuma iesniedzējs _____
(pašvaldības struktūrvienības / vietējās pārvaldes / pašvaldības iestādes nosaukums)

Kontaktpersona _____

(vārds, uzvārds, adrese, telefona Nr., faksa Nr., e-pasts)

Iepirkuma/ iepirkuma procedūras nosaukums: _____

Iepirkuma līguma summas apmaksa tiks veikta no šāda konta:

Banka _____ konts Nr. _____

Projekta nosaukums (ja nepieciešams), kura ietvaros tiks veikts iepirkums/ iepirkuma procedūra

Preču piegādes, pakalpojumu sniegšanas vai būvdarbu izpildes vietas adrese _____

Paredzamā līgumcena bez PVN, EUR (aptuvenš vērtējums) _____

Vēlamais darbu izpildes uzsākšanas laiks _____

Vēlamais izpildes termiņš (*līdz* ____ . (*datums*) / *dienas/ mēneši no iepirkuma līguma noslēgšanas dienas*)

Līguma summas apmaksas nosacījumi _____

Garantijas laiks (ja nepieciešams) _____

Par iepirkuma līguma izpildi atbildīgā persona _____

(amats, vārds, uzvārds, tālruna Nr., e-pasts)

Par šajā pieteikumā un tam pievienotajā tehniskajā specifikācijā minēto faktu un datu pareizību, patiesumu un atbilstību normatīvo aktu un Limbažu novada pašvaldības lēmumu un noteikumu prasībām atbildīgs ir šī iesnieguma parakstītājs.

Pielikumā:

1. Tehniskā specifikācija (*jāiesniedz pielikumā papīra formā un elektroniskā formā, nosūtīt uz e-pastu: iepirkumi@limbazi.lv*);
2. Apliecinājums.

_____.gada ____.

Iesniedzējs

(*vārds, uzvārds*)

(paraksts)

APLIECINĀJUMS

Es, apakšā parakstījies, iepirkuma/ iepirkuma procedūras _____ (*iepirkuma/ iepirkuma procedūras nosaukums*), tehniskās specifikācijas sagatavotājs, apliecinu, ka nav tādu apstākļu, kuru dēļ varētu uzskatīt, ka es esmu ieinteresēts konkrēta pretendenta izvēlē vai darbībā. Būdams iepirkuma/ iepirkuma procedūras tehniskās specifikācijas sagatavotājs, darbošos tikai savu pilnvaru ietvaros, nenonākot interešu konfliktā.

Apliecinu, ka, būdams iepirkuma/ iepirkuma procedūras tehniskās specifikācijas sagatavotājs, neesmu saistīts ar konkrētu pretendentu Publisko iepirkumu likuma 25.panta pirmās daļas izpratnē.

Vārds, uzvārds	
Paraksts	
Datums	

42.§

Par izmaiņām Limbažu novada pašvaldības Iepirkumu komisijas sastāvā

Ziņo A. Briede

Saskaņā ar likuma „Par pašvaldībām” 21.panta pirmās daļas 24.punktu, dome var izskatīt jebkuru jautājumu, kas ir attiecīgās pašvaldības pārziņā, turklāt tikai dome var ievēlēt pašvaldības pārstāvjus un locekļus pašvaldības vai valsts komitejās, komisijas, valdēs un darba grupās.

Saskaņā ar Limbažu novada pašvaldības Iepirkumu komisijas nolikuma 3.1.punktu komisiju 7 (septiņu) Komisijas locekļu sastāvā apstiprina ar Domes lēmumu.

Pamatojoties uz likuma „Par pašvaldībām” 21.panta pirmās daļas 24.punktu, Limbažu novada pašvaldības Iepirkumu komisijas nolikuma 3.1.punktu, **atklāti balsojot elektroniski tiešsaistē: PAR** _____, **PRET** – _____, **ATTURAS** – _____, komiteja **NOLEMJ:**

1. Par Limbažu novada pašvaldības Iepirkumu komisijas locekli iecelt Limbažu novada pašvaldības iepirkumu speciālisti Janu Lāci.
2. Kontroli par lēmuma izpildi uzdot Limbažu novada pašvaldības izpilddirektoram.
3. Lēmuma projektu virzīt izskatīšanai Limbažu novada domes sēdē.

43.§

Par grozījumiem Limbažu novada domes 2019. gada 28. februāra sēdes lēmumā “Par iesaistīšanos projektā par tēmu “Dabas un kultūrvēsturiskā mantojuma izmantošana ilgtspējīgā tūrismā”

Ziņo I. Millere

Limbažu novada dome 2019. gada 28. februāra sēdē pieņēmusi lēmumu "Par iesaistīšanos projektā par tēmu "Dabas un kultūrvēsturiskā mantojuma izmantošana ilgtspējīgā tūrismā" tūrisma attīstībai" (protokols Nr.3, 20).

2020.gada 17.decembrī pieņemts lēmums "Par grozījumiem 2019. gada 28. februāra sēdes lēmumā "Par iesaistīšanos projektā par tēmu "Dabas un kultūrvēsturiskā mantojuma izmantošana ilgtspējīgā tūrismā" tūrisma attīstībai" (protokols Nr.3, 20)" (protokols Nr.29, 25 §).

Iepazinusies ar saņemto informāciju par projektu Nr. 19-00-A019.333-000001 „Maršruti pāri robežām Latvijā un Somijā”, kas tiek īstenots Eiropas Lauksaimniecības fonda lauku attīstībai Latvijas Lauku attīstības programmas 2014.-2020.gadam apakšprogrammā „Starpteritoriālā un starpvalstu sadarbība” ietvaros un informāciju par nepieciešamo papildus finansējumu, pamatojoties uz likuma „Par pašvaldībām” 12.pantu, 15.panta pirmās daļas 2.punktu, 42.panta pirmo daļu, **atklāti balsojot elektroniski tiešsaistē: PAR – _____, PRET – _____, ATTURAS – _____**, komiteja **NOLEMJ:**

1. Grozīt Limbažu novada domes 28.02.2019. lēmumu "Par iesaistīšanos projektā par tēmu "Dabas un kultūrvēsturiskā mantojuma izmantošana ilgtspējīgā tūrismā" (protokols Nr.3, 20.§), izsakot 2. punktu šādā redakcijā:
"2. Projekta aktivitāšu līdzfinansējumu 9913,08 EUR (deviņi tūkstoši deviņi simti trīspadsmit eiro, 08 centi) plānot 2021. gada Limbažu novada pašvaldības budžetā."
2. Dabas takas labiekārtošanas darbu veikšanai piešķirt papildus finansējumu 7614,08 EUR (septiņi tūkstoši seši simti četrpadsmit eiro, 08 centi) no 2021. gada projektu budžeta nesadalītā atlikuma.
3. Kontroli par lēmuma izpildi uzdot Limbažu novada pašvaldības izpilddirektoram M.Beļauņiekam.
4. Lēmuma projektu virzīt izskatīšanai Limbažu novada domes sēdē.

44.§

Par nekustamā īpašuma Kr.Barona ielā 2, Limbažos, Limbažu novadā, iegādi pašvaldības vajadzībām

Ziņo A. Briede

Saskaņā ar likuma „Par pašvaldībām” 15.panta pirmās daļas 9.punktu, pašvaldības autonomā funkcija ir sniegt palīdzību iedzīvotājiem dzīvokļa jautājumu risināšanā. Savukārt saskaņā ar likuma „Par pašvaldībām” 15.panta pirmās daļas 10.punktu pašvaldības autonomā funkcija ir arī sekmēt saimniecisko darbību attiecīgajā administratīvajā teritorijā, rūpēties par bezdarba samazināšanu.

Nekustamais īpašums Kr.Barona ielā 2, Limbažos būtu nepieciešams, lai Limbažu novada pašvaldība varētu piesaistīt investorus, un minētajā zemes vienībā attīstītu ražošanas uzņēmumu izveidi, kas radītu jaunas darba vietas novada iedzīvotājiem un uzņēmējiem sniegtu atbalstu komercdarbībai. Kā arī zemes vienība būtu piemērota daudzdzīvokļu dzīvojamo māju celtniecībai, tādējādi palīdzot iedzīvotājiem dzīvokļu jautājumu risināšanā. Nekustamais īpašums Kr.Barona ielā 2, Limbažos izvēlēts, jo tās atrodas Limbažu pilsētas teritorijā, kur pieejama visa nepieciešamā vispārējā un atbilstošākā infrastruktūra un šī teritorija jau ilgāku laiku netiek racionāli izmantota.

Saskaņā ar likuma „Par pašvaldībām” 14.panta pirmās daļas 2.punktu, pildot savas funkcijas, pašvaldībām likumā noteiktajā kārtībā ir tiesības iegūt un atsavināt kustamo un nekustamo mantu, privatizēt pašvaldību īpašuma objektus, slēgt darījumus, kā arī veikt citas privāttiesiska rakstura darbības.

Publiskas personas finanšu līdzekļu un mantas izšķērdēšanas novēršanas likuma 3.pants nosaka, ka publiska persona rīkojas ar finanšu līdzekļiem un mantu lietderīgi, tas ir:

- 1) rīcībai jābūt tādai, lai mērķi sasniegtu ar mazāko finanšu līdzekļu un mantas izlietojumu;

2) manta atsavināma un nododama īpašumā vai lietošanā citai personai par iespējami augstāku cenu;

3) manta iegūstama īpašumā vai lietošanā par iespējami zemāku cenu.

Iepriekš minētā likuma 8.pants nosaka, ka publiskai personai aizliegts iegādāties īpašumā vai lietošanā mantu vai arī pasūtīt pakalpojumus vai darbus par acīmredzami paaugstinātu cenu.

Limbažu novada pašvaldībā saņemts 2021.gada 9.februāra sertificētas nekustamā īpašuma vērtētājas Ilzes Apeines (Latvijas Īpašumu Vērtētāju Asociācijas sertifikāts Nr. 110) nekustamā īpašuma novērtējums par nekustamo īpašumu Kr.Barona ielā 2, Limbažos, Limbažu novadā. Novērtējumā noteikts, ka šī īpašuma tirgus vērtība ir 12 000,00 EUR (divpadsmit tūkstoši eiro, 00 centi).

Likuma „Par pašvaldībām” 21.panta pirmās daļas 17.punktā norādīts, ka dome var izskatīt jebkuru jautājumu, kas ir attiecīgās pašvaldības pārziņā, turklāt tikai dome var lemt par pašvaldības nekustamā īpašuma atsavināšanu, ieķīlāšanu vai privatizēšanu, kā arī par nekustamās mantas iegūšanu pašvaldības īpašumā.

Nemot vērā minēto un pamatojoties uz likuma „Par pašvaldībām” 14.panta pirmās daļas 2.punktu, 15.panta pirmās daļas 7.punktu, 21.panta pirmās daļas 17.punktu, Publiskas personas finanšu līdzekļu un mantas izšķērdēšanas novēršanas likuma 3. un 8.pantu, **atklāti balsojot elektroniski tiešsaistē: PAR** _____, **PRET** _____, **ATTURAS** _____, komiteja **NOLEMJ:**

1. Iegādāties nekustamo īpašumu Kr.Barona ielā 2, Limbažos, Limbažu novadā, pašvaldības funkciju nodrošināšanai, par sertificētas nekustamā īpašuma vērtētājas noteikto tirgus vērtību 12 000,00 EUR (divpadsmit tūkstoši eiro, 00 centi), līdzekļus paredzot no 2021.gada budžeta rezerves fonda.
2. Uzdot Limbažu novada pašvaldības Juridiskajai nodaļai sagatavot pirkuma līguma projektu, par nekustamā īpašuma Kr.Barona ielā 2, Limbažos, Limbažu novadā, iegādi.
3. Kontroli par lēmuma izpildi uzdot Limbažu novada pašvaldības izpilddirektoram.
4. Lēmuma projektu virzīt izskatīšanai Limbažu novada domes sēdē.

45.§

Par sabiedrības ar ierobežotu atbildību „Limbažu siltums” pamatkapitāla palielināšanu

Ziņo M. Beļunieks

Pamatojoties uz likuma “Par pašvaldībām” 15.panta pirmās daļas 1.punktu, Limbažu novada pašvaldība ūdensapgādes un kanalizācijas pakalpojumu funkcijas nodrošināšanas tiesības Limbažu novada administratīvajā teritorijā ir piešķīrusi Limbažu pilsētas sabiedrībai ar ierobežotu atbildību “Limbažu komunālserviss”.

Atbilstoši Limbažu novada domes 2019.gada 19.decembra lēmumam “Par Limbažu pilsētas sabiedrības ar ierobežotu atbildību “Limbažu komunālserviss” un sabiedrības ar ierobežotu atbildību “Limbažu siltums” reorganizācijas uzsākšanu” (protokols Nr.28, 28.§) un pušu starpā noslēgto reorganizācijas līgumu, Limbažu pilsētas sabiedrība ar ierobežotu atbildību “Limbažu komunālserviss” tiek pievienota sabiedrībai ar ierobežotu atbildību “Limbažu siltums”. Atbilstoši sabiedrība ar ierobežotu atbildību “Limbažu siltums” ir Limbažu pilsētas sabiedrības ar ierobežotu atbildību “Limbažu komunālserviss” saistību pārņēmēja. Nemot vērā minēto, Limbažu novada pašvaldībai piederošie pamatlīdzekļi – centralizētās ūdensapgādes un sadzīves kanalizācijas inženierkomunikāciju un tehnoloģisko iekārtu, kas atrodas Viļķenes un Umurgas pagastu teritorijās, būtu ieguldāmi SIA “Limbažu siltums” pamatkapitālā, atbilstoši par to vērtību palielinot SIA “Limbažu siltums” pamatkapitālu.

LR TM UR ekspertu sarakstā iekļautās vērtētāju firmas SIA „Baltijas vērtētāju grupa DDS” mantiskā ieguldījuma vērtēšanas eksperti veikuši centralizētās ūdensapgādes un sadzīves kanalizācijas inženierkomunikāciju un tehnoloģisko iekārtu tirgus vērtības mantiskam ieguldījumam novērtēšanu, nosakot, ka tā sastāda 420 400,00 EUR (četri simti divdesmit tūkstoši četri simti *eiro*), tai skaitā: Viļķenes ciematā 206 500,00 EUR un Umurgas ciematā 213 900,00 EUR.

SIA “Limbažu siltums” pamatdarbības nodrošināšanai pamatkapitāls palielināms arī ar naudas ieguldījumu 53 000,00 EUR, ko ņemot vērā līdzekļu izlietošanas mērķi, daļēji var veikt no dabas resursu nodokļa.

Saskaņā ar likuma „Par pašvaldībām” 14. panta pirmās daļas 1. punktu, kas nosaka, ka „pildot savas funkcijas, pašvaldībām likumā noteiktajā kārtībā ir tiesības ieguldīt savus līdzekļus kapitālsabiedrībā”, „Publiskas personas kapitāla daļu un kapitālsabiedrību pārvaldības likuma” 62.pantu, kas nosaka „Pamatkapitālu drīkst palielināt vai samazināt, tikai pamatojoties uz dalībnieku sapulces lēmumu, kurā iekļauti pamatkapitāla palielināšanas vai samazināšanas noteikumi”, tā paša likuma 63.panta pirmās daļas 1.punktu, kas nosaka, ka „Sabiedrības pamatkapitālu var palielināt, dalībniekiem izdarot ieguldījumus sabiedrības pamatkapitālā un pretī saņemot attiecīgu jaunu daļu skaitu” un Komerclikuma 196.panta trešo daļu kas nosaka, ka „ Ja tiek pieņemts lēmums par pamatkapitāla izmaiņām, vienlaikus izdarāmi attiecīgi grozījumi statūtos”, Komerclikuma 197.panta pirmās daļas 1.punktu kas nosaka, ka „Sabiedrības pamatkapitālu var palielināt esošajiem dalībniekiem vai uzņemtajiem jaunajiem dalībniekiem izdarot ieguldījumus sabiedrības pamatkapitālā un pretī saņemot attiecīgu jaunu daļu skaitu”.

Komerclikuma 151.panta pirmajā daļā noteikts, ka pamatkapitālu apmaksā ar naudu vai mantisku ieguldījumu.

Ņemot vērā iepriekš minēto, pamatojoties uz likuma „Par pašvaldībām” 14.panta pirmās daļas 1.punktu, 15.panta pirmās daļas 1.punktu, 42.panta pirmo daļu, Publiskas personas kapitāla daļu un kapitālsabiedrību pārvaldības likuma 62.pantu, 63.panta pirmās daļas 1.punktu, Komerclikuma 151.panta pirmo daļu, 196.panta trešo daļu, 197.panta pirmās daļas 1.punktu, **atklāti balsojot elektroniski tiešsaistē: PAR – _____, PRET – _____, ATTURAS – _____, komiteja NOLEMJ:**

1. Veikt sabiedrības ar ierobežotu atbildību „Limbažu siltums”, reģistrācijas numurs 40003006715, (turpmāk - Sabiedrība) pamatkapitāla palielināšanu (pretī saņemot attiecīgu kapitāla daļu skaitu), veicot:
 - 1.1. naudas ieguldījumu 53 000,00 EUR (piecdesmit trīs tūkstoši eiro, 00 centi) vērtībā, sabiedrības ar ierobežotu atbildību „Limbažu siltums” piešķirtās tiesības siltumapgādes, ūdensapgādes un kanalizācijas pakalpojumu sniegšanā nodrošināšanai, no Limbažu novada pašvaldības **2021. gada budžeta dabas resursu nodokļa un rezerves fonda līdzekļiem;**
 - 1.2. mantisko ieguldījumu - pamatlīdzekļus - centralizētās ūdensapgādes un sadzīves kanalizācijas inženierkomunikāciju un tehnoloģisko iekārtas, kas atrodas Viļķenes un Umurgas pagastu teritorijās, par summu 420 400,00 EUR (četri simti divdesmit tūkstoši četri simti eiro) vērtībā, sabiedrības ar ierobežotu atbildību „Limbažu siltums” piešķirtās tiesības siltumapgādes, ūdensapgādes un kanalizācijas pakalpojumu sniegšanā nodrošināšanai.
2. Uzdod sabiedrībai ar ierobežotu atbildību „Limbažu siltums” kapitāla daļu turētāja pārstāvim Publiskas personas kapitāla daļu un kapitālsabiedrību pārvaldības likumā noteiktā kārtībā pieņemt lēmumu par sabiedrības ar ierobežotu atbildību „Limbažu siltums” pamatkapitāla palielināšanu, izmaiņām dalībnieku reģistrā un statūtu grozījumiem.
3. Uzdod Limbažu novada pašvaldības Finanšu nodaļai veikt attiecīgos grāmatojumus;

4. Uzdot sabiedrības ar ierobežotu atbildību „Limbažu siltums” valdei veikt visas darbības, kas saistītas ar dokumentu iesniegšanu Komercreģistra iestādē par pamatkapitāla izmaiņām un statūtu grozījumiem.
5. Atbildīgo par lēmuma izpildi noteikt Limbažu novada pašvaldības izpilddirektoru.
6. Lēmuma projektu virzīt izskatīšanai Limbažu novada domes sēdē.

46.§

Par nedrošo (šaubīgo) debitoru parādu izslēgšanu no bilances

Ziņo A. Zvirbule

Iepazinusies ar Limbažu novada pašvaldības Finanšu nodaļas vadītājas A. Zvirbules informāciju, pamatojoties uz Civillikuma 1895.pantu, kā arī ievērojot Ministru Kabineta 13.02.2018. noteikumu Nr.87 „Grāmatvedības uzskaites kārtība budžeta iestādēs” 155. punktu, **atklāti balsojot elektroniski tiešsaistē: PAR – _____, PRET – _____, ATTURAS – _____, komiteja NOLEMJ:**

1. Izslēgt no Limbažu novada pašvaldības bilances prasības nomu un komunālo maksājumu parādiem, kā arī citas prasības 587.74 EUR (pieci simti astoņdesmit septiņi eiro un 74 centi) apmērā, kura piedziņa nav iespējama, jo parādnieki miruši (informācija pielikumā).
2. Izslēgt no Limbažu novada pašvaldības bilances prasības par telpu nomas un komunālo maksājumu parādiem 1107.44 EUR (viens tūkstotis viens simts septiņi eiro un 44 centi) apmērā, kuru piedziņa nav iespējama, jo uzņēmumi ir likvidēti un izslēgti no uzņēmumu reģistra (informācija pielikumā).
3. Izslēgt no Limbažu novada pašvaldības bilances prasības par komunālajiem maksājumiem un citiem parādiem 2352.73 EUR (divi tūkstoši trīs simti piecdesmit divi eiro un 73 centi) apmērā sakarā ar parāda saistību noilguma termiņa iestāšanos (informācija pielikumā).
4. Finanšu nodaļai, norakstot prasības par summu 4047.91 EUR (četri tūkstoši četrdesmit septiņi eiro un 91 cents) samazināt pašvaldības nedrošiem (šaubīgiem) parādiem izveidoto uzkrājumu par 3192.68 EUR (trīs tūkstoši viens simts deviņdesmit divi eiro un 68 centi), uz novada pašvaldības izdevumiem attiecināt 855.23 EUR (astoņi simti piecdesmit pieci eiro un 23 centi).
5. Lēmuma projektu virzīt izskatīšanai Limbažu novada domes sēdē.
6. Izvērstais lēmums sēdes protokola pielikumā.

Pielikums

Debitoru parādi, kuru piedziņa nav iespējama 2020.gadā

Konta Nr.	Parāda veids	Nosaukums	Situācijas apraksts	Dokumenti	Parāda apjoms euro/ izveidots uzkrājums	
21811	Avansa maksājumi par krājumiem	SIA GUUGLS	Uzņēmums likvidēts	Lursoft, likvidēts 18.03.2020	514,94	514,94
Kopā 21811					514,94	514,94
23162	Telpu noma	JC Warehouse SIA	Uzņēmums likvidēts	Lursoft, likvidēts 29.06.2020	542,50	542,50
23162	Telpu noma	Vārds, uzvārds	Miris 28.07.2020.	Izziņa Nr.4-7.6.7/21/1	72,46	50,68

23162	Īre-komunālie pakalpojumi	Vārds, uzvārds	10 gadus parāda noilgums	Izvērtējuma kopsavilkums	681,95	0,00
23162	Komunālie pakalpojumi	Vārds, uzvārds	10 gadus parāda noilgums	Izvērtējuma kopsavilkums	0,00	545,56
23162	Īre-komunālie pakalpojumi	Vārds, uzvārds	10 gadus parāda noilgums	Izvērtējuma kopsavilkums	46,95	46,95
23162	Telpu noma	Vārds, uzvārds	10 gadus parāda noilgums	Izvērtējuma kopsavilkums	581,16	581,16
23162	Īre-komunālie pakalpojumi	Vārds, uzvārds	10 gadus parāda noilgums	Izvērtējuma kopsavilkums	22,05	17,64
23162	Telpu noma	Vārds, uzvārds	10 gadus parāda noilgums	Izvērtējuma kopsavilkums	41,88	33,50
23162	Telpu noma	Vārds, uzvārds	10 gadus parāda noilgums	Izvērtējuma kopsavilkums	36,66	29,33
23162	Īre-komunālie pakalpojumi	Vārds, uzvārds	10 gadus parāda noilgums	Izvērtējuma kopsavilkums	18,34	14,67
23162	Telpu noma	Vārds, uzvārds	10 gadus parāda noilgums	Izvērtējuma kopsavilkums	66,78	53,42
Kopā 23162					2110,73	1915,41
23115	Vecāku maksa	Vārds, uzvārds	10 gadus parāda noilgums	Izvērtējuma kopsavilkums	22,77	22,77
23115	Vecāku maksa	Vārds, uzvārds	10 gadus parāda noilgums	Izvērtējuma kopsavilkums	38,09	38,09
23115	Vecāku maksa	Vārds, uzvārds	10 gadus parāda noilgums	Izvērtējuma kopsavilkums	14,94	14,94
23115	Vecāku maksa	Vārds, uzvārds	10 gadus parāda noilgums	Izvērtējuma kopsavilkums	13,47	13,47
23115	Vecāku maksa	Vārds, uzvārds	10 gadus parāda noilgums	Izvērtējuma kopsavilkums	44,46	44,46
23115	Vecāku maksa	Vārds, uzvārds	10 gadus parāda noilgums	Izvērtējuma kopsavilkums	54,78	43,82
23115	Vecāku maksa	Vārds, uzvārds	10 gadus parāda noilgums	Izvērtējuma kopsavilkums	113,12	90,50

23115	Vecāku maksa	Vārds, uzvārds	10 gadus parāda noilgums	Izvērtējuma kopsavilkums	100,31	80,25
23115	Vecāku maksa	Vārds, uzvārds	10 gadus parāda noilgums	Izvērtējuma kopsavilkums	6,42	5,14
23115	Vecāku maksa	Vārds, uzvārds	10 gadus parāda noilgums	Izvērtējuma kopsavilkums	87,51	70,01
23115	Vecāku maksa	Vārds, uzvārds	10 gadus parāda noilgums	Izvērtējuma kopsavilkums	117,90	94,32
23115	Vecāku maksa	Vārds, uzvārds	10 gadus parāda noilgums	Izvērtējuma kopsavilkums	4,27	3,42
23115	Vecāku maksa	Vārds, uzvārds	10 gadus parāda noilgums	Izvērtējuma kopsavilkums	117,90	94,32
23115	Vecāku maksa	Vārds, uzvārds	10 gadus parāda noilgums	Izvērtējuma kopsavilkums	15,65	12,52
23115	Vecāku maksa	Vārds, uzvārds	10 gadus parāda noilgums	Izvērtējuma kopsavilkums	36,14	28,91
23115	Vecāku maksa	Vārds, uzvārds	10 gadus parāda noilgums	Izvērtējuma kopsavilkums	22,77	18,22
Kopā 23115					810,50	675,16
23116	Komunālie pakalpojumi	Vārds, uzvārds	10 gadus parāda noilgums	Izvērtējuma kopsavilkums	46,46	37,17
Kopā 23116					46,46	37,17
23117	Prasības par pārējām prasībām	Valerija 2014 SIA	Uzņēmums likvidēts	Lursoft, likvidēts 27.10.2020	50,00	50,00
23117	Prasības par pārējām prasībām	Vārds, uzvārds	Mirusi 08.10.2020.	Izziņa Nr.4.7.5.1/21/13	167,44	0,00
Kopā 23117					217,44	50,00
23890	Prasības pret personālu	Vārds, uzvārds	Mirusi 08.07.2020	Izziņa Nr.4.75.1/21/27	347,84	0,00
Kopā 23890					347,84	0,00
23.kontu grupa		Kopā norakstāmi parādi			4047,91	
2187.,2318., 2388.konts		Kopā norakstāmi uzkrājumi				3192,68

47.§

Par konceptuālu lēmumu nekustamā īpašuma jautājumos (par lietus ūdens novadīšanas sistēmas vietas izmaiņām Uzvaras ielā, Limbažos)

Ziņo A. Blumers

Iepazīstoties ar (vārds, uzvārds), turpmāk – Iesniedzēja, iesniegumu (reģistrēts 30.07.2019. ar Nr. 4.12.1/19/5411), ar lūgumu izskatīt iespēju Limbažu novada pašvaldībai izbūvēt atvērto lielo lietus ūdens novadīšanas sistēmu starp iesnieguma Iesniedzēja nekustamo īpašumu Uzvaras ielā 4, Limbažos un Uzvaras ielu, Limbažos, atdalot no Iesniedzēja īpašuma daļu zemesgabalu, lai to samainītu ar pašvaldības īpašumā esošu zemes gabalu, secināms, ka, lai veiktu šādu juridisku darbību, nepieciešams konceptuāls Limbažu novada pašvaldības atbalsts, ka tā piekrīt šādai darbībai, tai skaitā, grāvja pārcelšanas būvniecības darbiem. Saņemot Limbažu novada pašvaldības konceptuālu atbalstu, Iesniedzēja veiku sava zemesgabala Uzvaras ielā 4, Limbažos, daļas, atdalīšanas darbus (zemes ierīcības projekta izstrāde atdalīšanai, uzmērīšanas darbi, atdalāmā īpašuma reģistrēšana zemesgrāmatā), pēc kuriem veicama īpašumu maiņa un grāvja izbūves darbiem.

Pamatojoties uz iepriekš minēto, kā arī likuma “Par pašvaldībām” 15.panta pirmās daļas 2.punktu, 41.panta pirmās daļas 3.punktu, komiteja, **atklāti balsojot elektroniski tiešsaistē: PAR** _____, **PRET** – _____, **ATTURAS** – _____, komiteja **NOLEMJ:**

1. Konceptuāli atbalstīt priekšlikumu veikt zemes vienības ar kadastra apzīmējumu 66010080171, Grāvis pie Uzvaras ielas, Limbažos, Limbažu novadā, maiņu ar privātpersonu, ievērojot šādus noteikumus:
 - 1.1. Iesniedzēja, saskaņojot ar Limbažu novada pašvaldību, par saviem finanšu līdzekļiem, veic zemes vienības daļas atdalīšanu no nekustamā īpašuma Uzvaras ielā 4, Limbažos, tajā izprojektējot un izveidojot ūdens novadīšanas sistēmu - novadgrāvi;
 - 1.2. pēc 1.1. punktā noteikto darbību veikšanas, Limbažu novada pašvaldība, saskaņā ar Publiskas personas mantas atsavināšanas likuma nosacījumiem, pieņem lēmumu, par zemes vienības ar kadastra apzīmējumu 66010080171, Grāvis pie Uzvaras ielas, Limbažos, Limbažu novadā, un zemes vienības ar kadastra apzīmējumu 66010080114, Uzvaras ielā 4, Limbažos, daļas maiņu, vienlaicīgi esošo ūdens novadīšanas sistēmu pārceļot no Iesniedzēja nekustamā īpašuma, kurā pašreiz izvietota ūdens novadīšanas sistēma uz pašvaldības zemes vienību.
2. Uzdot Limbažu novada pašvaldības Juridiskajai nodaļai sagatavot nodomu protokolu.
3. Kontroli par lēmuma izpildi uzdot Limbažu novada pašvaldības izpilddirektoram.
4. Lēmuma projektu virzīt izskatīšanai Limbažu novada domes sēdē.
5. Izvērstais lēmums sēdes protokola pielikumā.



48.§

Par nekustamā īpašuma nodokļa samaksas termiņiem 2021.gadā Limbažu novadā

Ziņo L. Viļčinska

Saskaņā ar 1997.gada 4.jūnijā pieņemtā likuma “Par nekustamā īpašuma nodokli” 6.panta trešo daļu, nekustamā īpašuma nodoklis maksājams reizi ceturksnī — ne vēlāk kā 31.martā, 15.maijā, 15.augustā un 15.novembrī — vienas ceturtdaļas apmērā no nodokļa gada summas. Nodokli var nomaksāt arī reizi gadā avansa veidā.

Saskaņā ar Covid-19 infekcijas izplatības seku pārvarēšanas likuma 5. pantu, Pašvaldībām 2020. un 2021. gadā ir tiesības noteikt citus nekustamā īpašuma nodokļa samaksas termiņus, kas atšķiras no likumā "Par nekustamā īpašuma nodokli" noteiktajiem, tos pārceļot uz vēlāku laiku attiecīgā taksācijas gada ietvaros. Par nodokļa maksājuma kavējumu netiek aprēķināta likuma "Par nodokļiem un nodevām" 29. panta otrajā daļā noteiktā nokavējuma nauda līdz 2021. gada 31. decembrim.

Nemot vērā minēto, Limbažu novadā ir iespēja nekustamā īpašuma nodokļa maksājumus par 2021.gadu pārcelt uz vēlāku laiku un noteikt, ka nekustamā īpašuma nodokļa maksājumus var veikt līdz 2021.gada 1.decembrim.

Pamatojoties uz iepriekš tekstā minēto, kā arī uz Covid-19 infekcijas izplatības seku pārvarēšanas likuma 5. pantu, **atklāti balsojot elektroniski tiešsaistē: PAR** — _____, **PRET** — _____, **ATTURAS** — _____, komiteja
NOLEMJ:

1. Noteikt, ka nekustamā īpašuma nodokļa maksājumi par 2021.gadu tiek pārcelti uz vēlāku laiku un ir jāveic līdz 2021.gada 1.decembrim.

2. Lēmuma projektu virzīt izskatīšanai Limbažu novada domes sēdē.

49.§

Par deleģēšanas līguma slēgšanu ar sabiedrību ar ierobežotu atbildību “NAMSAIMNIEKS” par Limbažu pilsētas teritorijas uzkopšanu

Ziņo A. Briede

Saskaņā ar likuma “Par pašvaldībām” 15.panta pirmās daļas 2.punktu viena no pašvaldības autonomajām funkcijām ir gādāt par savas administratīvās teritorijas labiekārtošanu un sanitāro tīrību, tajā skaitā - ielu, ceļu un laukumu būvniecība, rekonstruēšana un uzturēšana, parku, skvēru un zaļo zonu ierīkošana un uzturēšana, kapsētu izveidošana un uzturēšana. Saskaņā ar likuma “Par pašvaldībām” 15.panta ceturto daļu, no katras autonomās funkcijas izrietošu pārvaldes uzdevumu pašvaldība var deleģēt privātpersonai vai citai publiskai personai. Pārvaldes uzdevuma deleģēšanas kārtību, veidus un ierobežojumus nosaka Valsts pārvaldes iekārtas likums. Valsts pārvaldes iekārtas likuma 40.panta pirmā un otrā daļa nosaka, ka privātpersonai pārvaldes uzdevumu var deleģēt, ja pilnvarotā persona attiecīgo uzdevumu var veikt efektīvāk, un pārvaldes uzdevumu var deleģēt ar ārēju normatīvo aktu vai līgumu, ja tas paredzēts ārējā normatīvajā aktā, ievērojot Valsts pārvaldes iekārtas likuma 41.panta otrās un trešās daļas noteikumus.

Saskaņā ar Valsts pārvaldes iekārtas likuma 42.panta pirmo daļu privātpersonai jābūt tiesīgai veikt attiecīgo pārvaldes uzdevumu. Lemjot par pārvaldes uzdevuma deleģēšanu privātpersonai, ņem vērā tās pieredzi, reputāciju, resursus, personāla kvalifikāciju, kā arī citus kritērijus. Pamatojoties uz Valsts pārvaldes iekārtas likuma 45.panta trešo daļu, kas nosaka, ka lēmumā par deleģēšanu konstatē deleģēšanas pieļaujamību un reglamentē deleģēšanas noteikumus. Limbažu novada pašvaldība (turpmāk arī - Pašvaldība) konstatē sekojošo: Pamatojoties uz likuma “Par pašvaldībām” 14.panta pirmās daļas 1.punktu, Pašvaldība ir izveidojusi Pašvaldības kapitālsabiedrību sabiedrību ar ierobežotu atbildību “Namsaimnieks”, (reģistrācijas Nr. 46603000240), kurā visas kapitāla daļas pieder Limbažu novada pašvaldībai. SIA “Namsaimnieks” Limbažu pilsētas teritorijas uzkopšanu lielākā vai mazākā apjomā veic kopš 2016.gada. Pašvaldības administratīvajā teritorijā nodrošina no likuma “Par pašvaldībām” 15.panta pirmās daļas 2.punkta izrietošu uzdevumu - teritorijas labiekārtošana un sanitārās uzkopšana veikšanu Limbažu pilsētas sanitārā tīrības nodrošināšana ir svarīgs faktors, lai pašvaldība spētu nodrošināt ikviena iedzīvotāja tiesības dzīvot saskaņotā vidē. Lai nodrošinātu no likuma “Par pašvaldībām” 15.panta pirmās daļas 2.punkta izrietošo pārvaldes uzdevumu, tas deleģējams sabiedrībai ar ierobežotu atbildību “NAMSAIMNIEKS”, kas šo uzdevumu spēs veikt labāk, ņemot vērā pieejamos resursus un pieredzi šajā jomā..

Ņemot vērā iepriekš minēto un pamatojoties uz Valsts pārvaldes iekārtas likuma 40.panta pirmo un otro daļu, 42.panta pirmo daļu, 43.panta otro daļu, 45.panta otro un trešo daļu, likuma “Par pašvaldībām” 15.panta pirmās daļas 2.punktu, 15.panta ceturto daļu, **atklāti balsojot elektroniski tiešsaistē: PAR** _____, **PRET** - _____, **ATTURAS** - _____, komiteja **NOLEMJ:**

1. Slēgt deleģēšanas līgumu ar sabiedrību ar ierobežotu atbildību “Namsaimnieks”, (reģistrācijas Nr. 46603000240), par likuma “Par pašvaldībām” 15.panta pirmās daļas 2.punktā noteiktās pašvaldības autonomās funkcijas - gādāt par savas administratīvās teritorijas labiekārtošanu un sanitāro tīrību - izrietošu pārvaldes uzdevumu veikšanu Limbažu pilsētas teritorijā.
2. Slēgt šī lēmuma 1.punktā noteikto deleģēšanas līgumu no 2021. gada _____ līdz 2022. gada _____.
3. Apstiprināt šī lēmuma 1.punktā noteikto darbu izmaksas EUR _____, tajā skaitā 21% pievienotās vērtības nodoklis, apmērā.

4. Apstiprināt deleģēšanas līguma projektu (pielikumā).
5. Uzdot Administratīvajai nodaļai nodrošināt deleģēšanas līguma publikāciju pašvaldības mājaslapā internetā un nosūtīt to Latvijas Republikas Vides aizsardzības un reģionālas attīstības ministrijai zināšanai.

Pielikums

50.§

Informācijas
